LA PRENSA

Año L — Núm. 17.973 | 8 | BUENOS AIRES, LUNES [illegible] DE MARZO DE 1919 | Dirección y Administración: Avenida de Mayo 567 y 575

DIARIO DE LA MAÑANA

(Fundado el 18 de octubre de 1869)

Precio del ejemplar: 10 centavos

TARIFA DE SUSCRIPCION

	Capital $ m/n	Interior $ m/n	Exterior $ oro
Un mes	2.50		
Tres meses	6.70	7.50	7.50
Seis meses	13.00	14.00	14.00
Un año	25.00	27.00	27.00

SUD AMERICA

Tres meses	$ oro 5.— o sea $ m/l	11.35
Seis meses	9.—	20.45
Un año	17.—	38.65

POSTE RESTANTE DE "LA PRENSA"

En esta administración se hallan depositadas las cartas que a continuación siguen, las que serán entregadas, previo justificativo, desde las 12 m. hasta las 6 p. m.:

P. Giovanni, Fco. Gómez, Albina de Mayolle, P. Petrolini, Fidel Rojo, Luciano Ramos, José Rabadé, Joaquín Grajales Alvarez, Concepción Rodríguez, Manuel Pedrido López, Angel Fernández Piedra, Jaime Monet, Emma Aguille, Juan Villafines, Hilario Martínez, M. Fernández Gómez, Nicolás Scagilli.

Nota — Este servicio es gratuito y exclusivo para las cartas que llegan del exterior; las que procedan de esta capital o del interior de la República, no serán recibidas por esta administración, y las que se pongan en lista y no sean retiradas en el término de un mes, se devolverán al correo. Este servicio no admite impresos, tarjetas postales ni circulares de ninguna clase. Esta administración no se hace responsable por errores que puedan ocurrir en la entrega de las cartas.

DIVERSIONES PUBLICAS

TEATROS

COLON—Concesionario: Camilo Bonetti. —Compañía lírica italiana. Temporada oficial de 1919. — Empresa: Camilo Bonetti y Cía.—Elenco artístico: maestros concertadores y directores de orquesta, Tulio Serafín y Arturo Vigna. Sopranos: María Labia, Esther Mazzoleni, Claudia Muzio, Magdalena Mathieu, Raymonde Vécart, Hina Spani, Celestina Caltáneo. Medio sopranos y contraltos: Sara Blanco Sadun, María Claessens, Ida Cánasi, L. Dubois, Gianna Lucci. Tenores: Beniamino Gigli, Rinaldo Grassi, Lucien Muratore, Angiolo Pintucci, G. Tarantoul, Carlo Bonfanti, A. Dubois. Barítonos: Francisco Cigada, Vanni Marcoux, V. Parmentier, Borghese Viglione. Bajos: Vincenzo Bettoni, O. Huberty, A. Masini Pierali. Maestros sustitutos: Franco Paolantonio, Aldo Canepa, Achille Lietti y B. Molinaro. Maestros de coros: Giuseppe Papi y Silvio Piergili, Regisseur: Napoleone Carotini; coreógrafo, A. Curti; maestro de los niños, José Escurra; apuntador, F. Passetti; maquinista-jefe, Pericle Ansaldo; electricista, Armando Saladino; atrecista, Natale Mugnai; peluquero, Giuseppe Marciano. 90 profesores de orquesta, 26 profesores de banda, 100 coristas, 16 niños, 36 bailarinas. El repertorio será elegido entre las siguientes óperas: Romeo y Julieta, Manón, Werther, Carmen, Il re de Lahore, Faust, Thais, Lucrecia Borgia, Mefistófele, Manón Lescaut, Gioconda, Tosca, I Pagliacci, Loreley, etc. Novedades: Goyesca, Granados; Los héroes, Berutti; Madame Sans Gêne, Giordano; Monna Vanna, Février; Pelleas y Mellisande, Debussy; Petronio, Gaito; Sour Angélica, Gianni Schicchi; Il Tabarro, Tríptico, Di Puccini. Las 50 funciones se dividirán en dos turnos. Corresponderán al turno impar, las representaciones de la inauguración de la temporada y la de gala del 25 de Mayo, y al turno par, la de gala del 9 de Julio y la clausura de la temporada. Precios por cada turno, (autorizados por la comisión del teatro): palcos bajos y balcón, con 4 entradas, 4.500 pesos; altos, 2.250; de cazuela, 1.450; de galería, 580; baignoires, 2.250; tertulia de platea, con entrada, 415; de cazuela, la. fila, 190; de cazuela, otras filas, 145; alta, la. fila, 165; otras filas, 120; galería alta, otras filas, 75 pesos.—Abono a 12 matinées (domingo y días festivos). Precios del abono: palcos bajos y balcón, sin entradas, 875 pesos; altos, 340; de cazuela, 270; de galería, 100; baignoires, 340; tertulia de platea, con entrada, 112; de cazuela, la. y 2a. fila, 36; de cazuela, 3a. fila, 35; alta, la. fila, 35; ... otras filas, 47; galería alta, con entrada, 35. El pago de los abonos se dividirán en dos cuotas: la primera en el acto de suscribirse y la segunda a la llegada de la compañía. Los precios de las localidades que se venden en boletería para cada función aislada, serán siempre mayores que los de abono. Se atiende al público todos los días hábiles, de 1 a 5 p. m., en la secretaría, Cerrito y Tucumán.

ODEON — Temporada oficial de 1919.— Compañías dramáticas [illegible] $ 3.200; palcos altos, $ 3101; tertulia de platea y orquesta, [illegible] filas altas, 1.a fila, $ 186.—Abono a las matinées (domingos y días festivos): palcos bajos y balcón, sin entrada, $ 405; palcos altos, $ 320; tertulia de platea y orquesta, $ 85; tertulias altas, 1.a fila, $ 64.—Nota: Las funciones de moda son: 18 de la compañía española y 18 de la compañía francesa. Las matinées son: 5 de la compañía francesa y 10 de la compañía española. A los señores abonados a la temporada anterior se les reservarán sus localidades hasta hoy.

SAN MARTIN — Temporada de otoño.— Tournée sudamericana de la gran compañía lírica italiana dirigida por el maestro Alfredo Padovani.—Hoy: Gioconda, por Olga Simzis, Rogelio Baldrich y Mario Pinheiro. Platea 4 $.

POLITEAMA — Gran compañía de bailes clásicos de la empresa R. Salvati, dirigida por el coreógrafo Jan Kawesky.—Hoy a las 9.30.—Jeunesse, El espectro de la rosa, Danzas polovtsianas. Diversiones. Platea 3 $.

NUEVO—Compañía nacional Orfilia Rico-Pablo Podestá.—Hoy a las 9 p. m.—Un desafío, Las de Barranco. Platea, 2 $. Miércoles 3, estreno: La casa de todos, de Federico Mertens.

LICEO—Compañía lírica Antonio Marranti.—Martes 1, a las 9 p. m., estreno.—Aida. Platea 2 $.

MAYO—Compañía de zarzuelas y revistas de José Palmada.—Hoy a las 6: La corte de Faraón. Noche a las 9: La trapera, El modisto de París, El dúo eterno.

AVENIDA — Compañía española de operetas y zarzuelas.—Hoy a las 6: La patria chica. Noche a las 9: La moza de mulas, Maruxa.

NACIONAL — Compañía Arata-Simari-Franco.—Hoy a las 6: La mujer de nadie. A las 9.15: La calle de las tribulaciones. El debut de la piba, La mujer de nadie.

APOLO — Compañía argentina de comedias Roberto Casaux.—Hoy a las 9.—Cuando se quiere, El "dotor" Carricoche. Platea $ 2.50.

BUENOS AIRES — Compañía argentina, Muiño-Alippi.—Hoy a las 6: Las niñas del 33. A las 9: Buenos Aires se divierte, Las niñas del 33, Academia nacional.

MARCONI—Compañía nacional de sainetes, zarzuelas y revistas Arturo Podestá.—Hoy a las 5.30: La langosta en Catriló, El diario de la noche.—Noche a las 9: Justicia criolla, La otra noche en los Corrales, El diario de la noche.

COMEDIA—Compañía de zarzuela Ligero-León-De la Vega.—Hoy a las 6: El río de oro. Noche a las 8.45: El grumete. Estreno: La crisis del papel, Las musas latinas.

ARGENTINO—Compañía Florencio Parravicini.—Hoy a las 8.45.—A liquidar tocaron!, Buenos Aires. Platea $ 2.50.

TEATRO ESMERALDA—Calle Esmeralda 443.—Hoy a las 5. Biógrafo. La enemiga extranjera; Buonavoglia. A las 6.15: Córdoba al freno o Buenos Aires que les das!—Noche a las 9. El hijo del milagro, Córdoba al freno o Buenos Aires que les das!, Je sais tout.

EXCELSIOR—Compañía de variedades y biógrafo. Presentación de Chéfalo-Palermo.—Jueves 3 de abril.

ROYAL THEATRE—Compañía cómico-lírica nacional.—Hoy a las 6: La donna e mobile, Internado de niñas bien, El domador del chanaho.

VARIEDADES — Compañía nacional de zarzuelas, sainetes y revistas, Andreu-Panigazzi.—Hoy a las 6: La milonga. Noche a las 9: Cuidado con los latones!, La milonga, El barrio de Constitución.

COLISEO COLOMBO—Calle Boedo 1053.—Compañía C. Nunziata.—A las 6.30: La cómica aventura d'un marito. A las 9: L'osteria dei ladroni. 1p

BOEDO—Compañía argentina de dramas, comedias, revistas y sainetes, de José González Castillo.—Hoy a las 6.15: Justicia criolla. A las 9: El rastro del lobo, El velorio del angelito, Tangos, tongos y tungos. 1p

VARIEDADES

CASINO—Gran compañía de atracciones—Hoy a las 8.30.—Presentación de las hermanas Iris, éxito de: Ranoma, El hombre que cae, por Bennet y Cornell; Mykoff et Vanity, Delmore y Lee, Seymour, y Miss Dupree, Yuchima, La Marquesita, La Tosca. Entrada general 1 $, paraíso 0.50. Martes 1.o Inauguración de la sección selecta para familias de 6 a 7.

TEATRO HIPPODROME—Carlos Pellegrini y Corrientes.—Empresa A. Moschini. Gran compañía ecuestre del American Circus. De regreso del Pacífico y de paso para Río de Janeiro, dará una serie de funciones en esta capital con programa atrayente y altamente interesante. Manager, G. A. Lecusson, del Hippodrome de Nueva York. Próximamente estreno.

FLORIDA — Galería General Güemes.—Biógrafo y variedades. De 10 a 12 m. de 2.30 a 7.30 y de 8.45 a 12.30 p. m. Números de variedades, por Rosita Rodrigo, El chimpancé Chaplin, Magoli Variya y La Diavolina.

PORTEÑO—Corrientes 846.—Cine y variedades por secciones. Todos los días estrenos en el biógrafo. Números de variedades por Los de la Leyenda, Carmen de Lerma y Los Carpi.

CINE MAJESTIC THEATRE—Hoy grandes estrenos de biógrafo. Variedades por La Asucena, Semiramis, La Villita, Trío Blanc, [illegible] y Carlitos, Alegría y Enhart.

DIVERSIONES PUBLICAS

PARQUE JAPONES — Callao y Paseo de Julio. Abierto todos los días hasta la 1 a. m. Función teatral y concierto al aire libre. 100 atracciones diversas.

CINEMATOGRAFOS

PALACE THEATRE — Corrientes 757.—Hoy: Casadas y cazadores, La víctima de todos, por Emmy Wehlen; El signo de Caín, por Wernon Castle; Los cachorritos de Bobby, Las tropas francesas entran en las ciudades del Rhin, La pequeña señorita.

EMPIRE THEATRE—Corrientes y Maipú.—Hoy a las 2: La muy pícara, por Enid Bennett. A las 4, estreno: El bisturí, por Alice Brady. A las 6.30: La pequeña heroína, por Mary Pickford. A las 8.30: El bisturí y éxito de Rafael Arcos. Noche, función de despedida en honor y beneficio de Rafael Arcos. Interesante programa.

SELECT—Calle Suipacha No. 482.—Hoy: La genial creación de D. W. Griffith Corazones del mundo. Tarde a las 6, noche a las 9.

GAUMONT THEATRE—Rivadavia 1635.—Hoy a las 6.10 y 9.40: Su única falta, por Gladys Brockwell. A las 5 y 10.40: La pequeña heroína, por Mary Pickford. A las 4 y 5.45: Contigo hasta la muerte.

IMPERIAL BIOGRAFO — Cangallo 771.—Hoy: La moneda mascota, El chiripazo, La serpiente, su aurora y su ocaso.

THE AMERICAN PALACE — (Córdoba y Callao)—Hoy a las 6.20 y 10.45: Éxito colosal, por 3a. vez: Los lobos del camino, 40 p., por William S. Hart y Vola Vale. A las 5.30 y 10: Miss Washington, 30 p., por Margarita Clarck. A las 4.30 y 9: La victoria de los aliados, 25 p. Mañana, estreno: La única falta, por Gladys Brockwell, y La prisión sin muros, por Wallace Reid. Miércoles, extraordinario estreno, Goldwin: La subasta de la virtud, 50 p. Viernes, sensacional estreno Standart: Corazón de león, suprema creación del eminente William Farnum. 1p

BIJOU SALON. — Pueyrredón 965.—Hoy: En los tiempos de la cigarra, La mujer en política. Por venganza y por mujer, 5o. y 6o. episodios; La boda del escándalo.

TEATRO PRINCESA — Suipacha 460.—Cine continuado de 11 a 7 y de 8 a 12. Hoy grandes estrenos: Peligro interno, por Zoe Rae. Gran acontecimiento, el drama de gran actualidad por la reina del cine: Mary Pickford: La pequeña heroína. Entrada 50 y 60 centavos. Mañana, estreno sensacional: La subasta de la virtud, por Ruby de Remes, y La camarera enamorada, por Luisa Fazenda. Jueves hermoso estreno, por Alice Brady: El bisturí. 1p

PRESIDENTE ROCA—Rivadavia número 3758—Hoy: La fortuna de Isabel, La niña americana, 7o. episodio; Cómo murió Walton.

CINE CALLAO—Avenida Callao No. 37.—U. T. 298, L.—Hoy a las 4: Contigo hasta la muerte. A las 5: En el camino encontré una flor, por Vivian Martin. A las 6: La subasta de la virtud, por Ruby de Remer. Noche igual programa. Lunes 7, la colosal obra de Griffith: Corazones del mundo. 1p

GRAN BIOGRAFO LAVALLE—Calle Lavalle 921—Hoy: Las amazonas, Luna de miel, Motivo supremo, Abnegación.

ELECTRIC PALACE—Lavalle No. 836.—Hoy: La adorable intrigante, La niña americana, 11o. episodio; La promesa, La causa sagrada, Pathé Journal 480, El nuevo empleo de Carlitos.

CINE ELITE. — Cabildo 3241. — Hoy: Carlitos campeón de patín, Pathé Journal 477, En tiempo de guerra.

PETIT SPLENDID—Libertad No. 976.—Hoy tarde y noche, programa variado, con estrenos.

CRYSTAL PALACE — Corrientes 1550.—Hoy: Su única falta, por Glady Brockwell; Lealtad gaucha, La niña americana, 10a. serie.

CINE BOLIVAR — Calle Bolívar 1032.—Hoy, tarde y noche. Estrenos: El sello gris, 5a. serie; Vendida al mejor postor, Carrera de la meta de oro, Actor de cine.

ETOILE PALACE—Corrientes 2759|61.—Hoy: La niña americana, 9o. episodio; La mujer del velo, Cómo murió Dalton.

TEATRO GENERAL BELGRANO—Cabildo 2165.—Hoy: El látigo del cosaco, por Viola Dana; Hielo revelador, por la prestidigitadora mundial Srta. Charlotte; Los conquistadores del desierto, por R. Stewart; Pathé Journal 439.

AVISOS PARA SEÑORAS Y SEÑORITAS

APRENDAN CORTE, confección y sombreros en 20 días. Santa Fe 1682. v31

A $ 4.50 SOMBREROS TERCIOPELO, seda, [illegible], C. Pellegrini 524. v3a

A LOS NOVIOS!! [illegible] más barato [illegible] Cangallo 855. v7

A [illegible] Sucursal Jofriné; Florida 825. v3

A LOS MOLDES DE MEDIDA, SE CORtan e hilvanan vestidos estilo tailleur, Cangallo 1824. v3

A $ 2.50 HAGO Y REFORMO toda clase de sombreros de señora y niña, casa Moreno, taller Independencia 1286. v31

ARITOS ABRIDORES "TIC", PARA niñas y señoritas, venta por mayor y menor, Lima 158. v31

ACOLCHADOS SE FORRAN DE TODA clase, fábrica, Rivadavia 1952, U. T. 6835, Libertad. v3ab

A FORRAR BOTONES BOLITA, DObles, bombé, baratos, C. Pellegrini 673. vlab

ARRUGAS, VELLO, PECAS, GRANOS, barros, etc. su desaparición garantida por la prof. dip. T. S. de Corominas, Entre Ríos 428. v2

A LOS NOVIOS, RETRATARSE, Sta. Fe 2722. Foto Fallace, especial en grupos familia, niñas de comunión, postales y retratos en colores de todos tamaños peinados gratis para señora y niña. v31

A RETRATARSE SOCIEDAD ARTISTIca, C. Pellegrini 252. Hay ascensor. Regalamos peinado y retrato grande, con marco en docena de retratos. El regalo es valioso, postales finas 4 $ docena. vla.

AL INSTITUTO MANDRINI— Enseñanza a señoras y señoritas.
Se preparan profesoras de:
Corte y confección en 3 meses.
Corsés en 2 meses.
Sombreros en un mes.
Cocina en dos meses.
Flores en un mes.
Corbateras en un mes.
Manicura en un mes.
Preparación para Escuela Profesional.
Preparación de profesoras para el Consejo Nacional de Educación de labores y economía doméstica en dos meses.
Enseñanza rápida de labores, dibujo, música, etc., (local propio), Moreno 3326, U. T. 346, Mitre. Pidan programas gratis. Internas y externas. v2ab.

BORDADOS para trajes, plegados, se forran botones al acto, Perú 699. v221

BUENA COSTURERA se ofrece, Güemes 3782. v31

COSTURERA se ofrece, por día, Sra. Ana Jurado, B. Mitre 1471. v2

CANAS: RADIAL $ 3.60, CREMA PARIS $ 1.20, Malirat, B. Mitre 1573. vla.

DESDE 2 $ REFORMANSE sombreros de terciopelo o luto, Callao 471. v7a

DEPILATORIOS, solamente aumentan el vello. Yo saco el vello con raíz, el cual nunca vuelve más, Jofrine, Córdoba 4?7, U. T. 2448, Av. v10a

ENSEÑANZA RAPIDA, MANICURA, pedicura, masajes, Academia N. Americana, Maipú 446. v31

EL ROSEDAL, ES LA CASA QUE MAS barato vende las sedas, lanas y mantas de seda para señora. El 1o de abril presentará un grandioso surtido de paños, gabardinas, sargas, sedas, terciopelos y bombasís, iniciando la estación de invierno, con el programa que tiene trazado de liquidación permanente. Casa importadora que hace sus ventas al detalle al mismo precio del por mayor, Victoria 690. v31

GRAN FERIA DE TIENDA, SEDAS, GEneros de invierno, usos domésticos, medias, toallas, camisetas, perfumería y muebles finos, etc. Gran venta particular. Remate Taurel, Sarmiento 1118. v1

LENCERA se ofrece para casa de familia, Rivadavia 1063, pieza 18. v1

MARIA MAGDALENA, manicura, pedicura, para familia, Moreno ?59. v31

MANICURA A señoras 1 $ PEDICURA 2 $ U. T. 6057, Av., Paraguay 673. v31

MOLDES A MEDIDA HAGO, precios módicos, Talcahuano 1?? 1er. p. v31

MODISTA se ofrece, corta por figurín, Salcedo 3323. v31

MANICURA pedicura a domicilio, U. T. 1558, Juncal, Libertad 1240, dep. 25. v2

MODISTA cortadora, se ofrece para casa particular, Paraguay 1309.

MODISTA competente, hace y reforma vestidos y sombreros, Chacabuco 5??.

MASAJISTA manicura pedicura, va a domicilio, Río Bamba 61. v2

MODISTA, hace vestidos, tapados, lutos, desde 10 $, Viamonte 1466. v2

MANICURA EN SU CASA de 3 a 7 p. m., Paraguay 8??, Dto. B. v2

MODISTA se ofrece, con cama, casa de familia, 2 pesos por día, por carta señorita F. A.; Sarmiento 1258, dep. 1.

MODISTA sastre y fantasía, se ofrece, para familias, C. Pellegrini 1165, departamento Q.

MODISTAS, confeccionamos tailleur y fantasía, U. T. 9842, Juncal, French 2393 esq. Larrea. v5a

MODISTA para casa de familia $ 2.70 por día, también hace traje en su casa, precio módico, Helguera 556. v31

MME. OLLIVIER. MASAJ. Y baños FAcial, eléc., manicura, Cerrito 607, 1er. piso. v31

MODISTA tailleur y fantasía hace vestidos, precios módicos, Anchoris 105?, dep. 8o.

MOLDES se cortan y prueban, también se hilvanan vestidos, modista muy competente, precio módico, Tucumán 900, dep. 15, 4o. piso, hay ascensor. v1

POSTIZOS modernos se hacen desde 8 pesos, casa Magarola, Suipacha 534. v2

AVISOS PARA SEÑORAS Y SEÑORITAS

PIELES, único taller que trabaja bien y barato, San Juan 2737. v5

PIELES, GRAN SURTIDO, vendo, por mensualidades, B. Mitre 2343. v1

PIELES, UNICO TALLER que trabaja bien y barato, dejándolos como nuevo; Corrientes 1715. v5

SRA. PROFESORA, parisiense, da lecciones francés, labores, flores a domicilio, B. Mitre 1725. v31

SEÑORAS: GRAN LIQUIDACION de abrigos ingleses trajes tailleur, en todos los colores. Depósito: Belgrano 283. v31

SEÑORITA se ofrece, casa familia, reparar ropa, zurcir, entiende toda clase costura, por día, Defensa 1567, dep. 2. v31

VESTIDOS elegantes de fiesta y calle, compro, U. T. 4663, Lib., Cerrito 251. v5a

VENDO ALGUNOS VESTIDOS de ocasión, baratos, Solís 5??. v31

VAINILLAS, FESTONES baratos entrego rápido, modistas y tiendas, gran taller Bmé. Mitre 2220. vv7ab.

VESTIDOS, tapados, capalón, vendo desde 15 $, Corrientes 851, depto. 42, Modista.

VENDO 100 ELEG. TAPADOS Y VEStidos estilo sastre, pieles, Esmeralda 673. v31

ZURCIDORA tejedora roto, apolillado, trabajo garantido, Canning 3163. v3a

ZURCIDORA y tejedora en todo género; Charcas 786. v2

ZURCIDORA, invisibles en rotos, limpia y plancha traje, 2 $, Cangallo 2382. v1

ZURCIDORA y tejedora, diplomada, la más antigua, Maipú 534 antes 748. v31

ZURCIDOS y tejidos invisibles en rotos y apolillados, Moreno 2182. v3

ZURCIDORA y tejedora, en toda clase de ropa, U. T. 2811 Av., Viamonte número 719. v31

AVISOS PARA HOMBRES Y NIÑOS

A 10 $ DOY VUELTA sobretodos, trajes 20 $, Belgrano 254, U. T. 6668, Av. v31

A $ 20 DAMOS VUELTA TRAJES, SObretodos y reformamos trabajo fino, vamos a domicilio, casa Manes, San Juan 1503. v5

ARREGLO CAMISAS DE HOMBRES Y niños: cambio tirillas, pecheras y puños de todas clases, precios sin competencia, Santa Fe 5162. v1a.

ATENCION! SASTRE confecciona trajes, trabajo fino, corte moderno, da vuelta sobretodos, arregla toda clase de trajes, agrandar o achicar dejándolos nuevos, llame Chacabuco 1149.

CAMISAS: SI Vd. tiene alguna con el cuello la pechera o los puños rotos mándelos a la camisería "La Estrella", Humberto I No. 1574 que allí por un precio módico se renuevan dichas piezas. v31

NO TIRE SUS CAMISAS, SEÑOR!

Tirillas de cuello	$ 0.50	c/u.
Pecheras de hilo lisas	1.20	
Pecheras hilo tablas	1.50	
Puños de hilo	0.80	par
Puños doble hilo	1.20	

Unica casa con taller especial para composturas "La Reina", Santa Fe 1616. v31

SASTRERIA, ESMERALDA 906, U. T. 2860, Juncal, trajes y sobretodos medida se da vuelta, quedan nuevos, arreg. comp., tintorería propia, zurcidora y tejedora. v5a

SE TIÑE PARA LUTOS EN 12 HORAS y se limpian toda clase de ropa a precios módicos, Tintorería "The Oxford", San Martín 529, U. T. 4495, Av. v3

VENDO 150 ELEG. SOBRETODOS Y trajes de poco uso, barato, Esmeralda 673. v31

CORRETAJE DE PROPIEDADES EN GENERAL

MARIO LIVINGSTON
Cangallo 466.—U. T. 2465, Avenida
Atiende personalmente de 11 a 12 y de 4 a 6 p. m.
Venta particular
Oper. 1918: $ 23.000.000
Primer trimestre 1919: $ 4.675.903.64.
marzo, $ 1.873.851.84 m/n.

Las operaciones realizadas por esta oficina durante el mes de marzo, suman $ 1.873.851.84 m/n, cuyo total se descompone así:

Propiedades: Libertad 821|27|29|23|27 y 39, la esquina Córdoba y Libertad 803 y 807, las fincas Córdoba 1165|57|59|67|69|71|73, 75, 81, 83, 85, 95 y 99, en $ 865.851.94, al señor Fernando Díaz de Mendoza. Escribano, Sr. Carlos de la Torre. Larrea 298|94 y 96, esquina Sarmiento 2502 y 2506, en $ 419.000, a la señorita Brasilina Cogliati. Escribano, señores Cruz y Domínguez Arteaga. Maipú [illegible] construcciones linderas, [illegible] en $ 250.000, al señor José del Cerro. Escribanos Turlo y Spinosa.

2.463 hectáreas de campo en Entre Ríos, departamento Uruguay, en $ 340.000, al señor Pedro Etchehearte; escribano señor José Paradello, Entre Ríos.

Hipoteca, casa en la capital, $ 25.000. B. H. N.; escribanos señores Orlandini e Isarzábal.

Operaciones realizadas todas con la intervención directa de esta oficina, por ambas partes.

A unos pasos de Santa Fe, vendo flamante propiedad de renta, edificada en terreno de 960 varas de superficie, con muy buenas proporciones de frente y fondo: 16 por 60 varas. Consta de tres lujosas casas al frente, que redituán $ 340 cada una, y cuatro departamentos alquilados, a $ 115 cada uno. En suma, $ 1.480 mensuales y 17.760 al año. Precio $ 240.000. Dirigirse directamente.

EDUARDO LIVINGSTON
Matriculado en el año 1899, Cangallo 436, de 10 a 6, U. T. 4784, Av.
Operaciones sobre casas y campos. Atiende personalmente de 11 a 12 y de 2 a 4.

PARA GENTE DE FORTUNA
Ofrezco en venta dos casas juntas, viejas pero en buen estado, frente a una plaza, de Callao al centro, como para levantar un gran edificio. Mientras llega la oportunidad producen renta. Mide en conjunto 17 varas de frente por 48 de fondo. Ocurrir directamente.

ORDENES DE COMPRA
Tengo orden directamente de los compradores de comprar 1.500 hectáreas en Tandil, 500 en Balcarce, 2.500 alfalfadas al Oeste o Suroeste de la provincia de Buenos Aires, y hasta una legua en el centro de la misma provincia. No atiendo informes que no vengan directamente de los vendedores. v31

SANTIAGO NAVONE
Rivadavia 5131; U. T. 2344, Flores.
Vendo en Flores, a 1 cuadra del tranvía, 49 en comb. con el subt. casa-quinta, tres piezas, galería, 1000 varas, por 4.500 $, un verdadero regalo, pero muy urgente.
Sobre Neuquén y Rojas, 3 piezas, comedor, etc. 10x35, tranvías, 12.700, 1/2 plazos.
A 1 c. de Rivadavia y plaza Caballito, sala, 3 piezas, baño instalado, cocina con económica, cloacas, etc. 13.500, 1/2 plazos.

CASA ITURRAT
Sección Propiedades
Bmé. Mitre 1146.—U. T. 5128, Lib.
Atendida por Antonio E. Mantecón
Compramos casa pequeña en Caballito.
Vendemos varias casas chicas, para familia, en Flores y Vélez Sársfield.
Vendemos un acreditado salón cinematográfico, en condiciones ventajosas. v1

DINERO EN HIPOTECA

AL 6 o|o DA DINERO EN HIPOTECA, Eudoro Parrell, 25 de Mayo 130. v3

AL 7 o|o EN 1a. y 5 o|o en 2a. hipoteca, sobre casas y campos, remiten a T. A. Vinelli y Cía., S. Martín 3??. U. T. 1551. v4

A. DE MARCHI Co. FACILITAN DE pesos 1.000 a 500.000 desde el 6 o|o en 1as. y 2as. hipotecas cap. y prov. de 1 a 30 años. Av. de Mayo 13??.

AL 7 o|o TENEMOS CUALQUIER SUMA en 1ras. y 2as. hipotecas de 1 a 30 años. Sin gastos [illegible] Rúa, Av. de Mayo [illegible].

CAPITAL y provincia doy dinero en hipoteca, L. Latorre, Perú 147. v2

DINERO a comerciantes, empleados, maestros, propietarios, San Martín 335, Volpe.

DOY en hipoteca 4 a 50.000 $ sin comisión, escribanía Tobo, Av. de Mayo 748.

EN DINERO NECESITO $?500 AL 12 por ciento sobre casa en la hipot. [illegible], San Martín 9?, escribanía Chaves.

HIPOTECAS, ANTICIPOS COMERCIANtes, hacendados, [illegible] Correo 1848.

THE WASHINGTON [illegible] DINERO en hipoteca facilito desde 6 o|o y de 1000 a 500.000 $. Construyo casas y cloacas hasta 30 años de plazo [illegible] Peña 16, de 10 a 6 p. m.

PERMUTAS

ALMACENES de 2.000 a 8.000 $, permuto por casas, Giunta, Alberti 1059.

PERMUTO gran almacén por casa abonando difer. Victoria 1??0. Pascual. v2

PERMUTO POR CASA CON O SIN HIpoteca, librería, juguetería y cigarrería, negocio serio, 3 años instalado, 20 pasos gran colegio, acreditado. Tratar con el dueño en la casa particular, Constitución 3430.

ARRENDAMIENTO DE CAMPOS Y NEGOCIO DE HACIENDAS

ARRIENDO DOY 300 HECT. ESPECIAL o cualquier tracción, H. de Irigoyen 1152. v1

ARRIENDANSE 240 HECTS. DE CAMpo, especial para tambos, sobre Castelli, F. C. S. 3 h. 1/2 de Bs. Aires, a $ 30 hectárea. Ocurrir Paraguay 1?22 5o. piso, o Est. Guerrero La Pelada [illegible]. v2a.

CAMPO DE 55 HECTAREAS, DIVIDIdo en 3 potreros, arriéndase en el partido de Brandzen a una legua de la estación Ferrari, F. C. Sud, informes, Eugenio Dumas y Cía., Victoria 373. v1

DOY A MEDIAS 4 HS. RIEGO Y UTIles, escrib. Villa Calzada F. C. S. "Los dos Rosas".

ARRENDAMIENTO DE CAMPOS Y NEGOCIO DE HACIENDAS

DESEO ARRENDAR CHACRA DE 15 A 50 hectáreas, población o campo [illegible] cambio o granja, dirigirse personal, Corrientes 34?? Casa los Niños.

NECESITO ARRENDAR, CIEN CUADRAS a m. o m. no más 6 leguas Mataderos, por carta, Rivadavia 1101. v1

QUINTA grande, comodidad, criadero, cercana capital, [illegible] detalles Chacabuco 283.

SE PRECISA EN ARRIENDO (CONTRAto 5 años) 150 a 250 hectáreas tierras altas y buenas para agricultura pudiendo ser 50 alfalfadas, a menos de 5 horas de la Capital Federal, cerca pueblo y estación; casa de material, galpones, monte de árboles, abundante agua dulce, y buenos alambrados exteriores. Personalmente o carta a R. J.; Venezuela 752. v1

PRESTAMOS, ANTICIPOS Y COMPRA DE POLIZAS Y ALHAJAS

ALHAJAS, platino, oro, compro, alta tasación, La Perla; Corrientes 910. v3a

ALHAJAS FINAS Y BRILLANTES DE ocasión, compro, [illegible] de Mayo 1924. v2

A COMERCIANTES presto sola firma, R. Sotomayor, Bolívar 173, de 1 a 5.

A comerciantes, propietarios, doy dinero 3 o|o anual; Rivadavia 12??.

ALHAJAS, pólizas, da más que nadie al 1 o|o, OJADA, Esmeralda 412. v3

ALHAJAS compra, paga su valor joyería La Nacional, Esmeralda 53?.

A MOBLAJES ANTICIPO DINERO O compro. Sarmiento 1118, U. T. 2302, Libertad. v1

ALHAJAS, POLIZAS, COMPRO, PAGANdo todo su valor, vendo mitad precio. Casa Rettes, S. Martín 338, U. T. 6180, Av. v31

A COMERCIANTES DESCUENTO CHEques y anticipos sobre cartas de porte, etc., Galería Güemes 351. vla.

ADELANTOS a comerciantes, sobre testamentarías, mercaderías, cartas de porte y documentos, Bolívar 171, escrit. 79. v1

ALHAJAS, POLIZAS del Banco Municipal de Préstamos, objetos de arte, artículos de óptica, empeña en las mismas condiciones, La Equitativa, Cerrito 858. v5

ALHAJAS Y POLIZAS. La antigua casa de Celestino Rettes, siempre sigue en su local San Martín 340, por alhajas y pólizas pagamos el más alto precio, por solitarios y perlas pagamos más que nadie, por pólizas adelantamos dinero dando el máximo y acordamos largos plazos para retirar las pólizas, San Martín 340, U. T. 2493, Av. La casa no tiene sucursales. v31

COMPRO O adelanto dinero sobre mercaderías generales, Chacabuco 127. v31

NECESITO ARRENDAR 150 CUADRAS campo, invernada, Buenos Aires. Tratar Loria 1129, por carta o personalmente. v4

COMPRA Y VENTA DE CARBON, LEÑA Y PETROLEO

A PRECIOS REDUCIDOS VENDO CARbón, leña etc., para familias, fábricas, e industrias, Julio A. Bagalsky, Rivadavia 1265, U. T. 1689 Lib., C. T. 1?32 Central.

A 12 $ LAS MIL ASTILLAS, sauce 9 $ las 400 astillas, carbón fuerte 9 $ 100 k., 30 k. 3 $, carboncillo id grueso 100 k. 6 $, 30 k. 2 $, carbón común especial 100 k. 7.50, k. 30 $ 2.40; peso exacto; a domicilio; Rioja 1245, U. T. 2672, Mitre.

NAFTA WICO auténtica vendo, Corrientes 2677, U. T. [illegible] Mitre.

VENTA DE CASAS, CAMPOS Y TERRENOS

AL LADO SUBT, R. Janeiro, vdo. casa, tratar Querandíes 4244, López.

APARECIO EL CATALOGO AMARILLO con las mejores casas en venta con céd. y plazos, M. P. Sandberg, Rivadavia 5206. v2

A $ 1.350 SOLAMENTE VENDO CASA material 2 p., cocina, w. c., calle Canelas 122 al lado Estación Sarandí y tranvía No. 22, dueño Vieytes 1831, Barracas.

A COMPRAR EN FLORESTA, CASA Beauchef 4776, 300 v., c., tres habitaciones, una de ellas de 3x3, cocina de 3x3, w. c., galería, una cuadra de avenida. Adoquinado, tranvía No. 46, parada [illegible] Rivadavia, tranvía No. 3, vendo por $ 6.500, con plantaciones, Renta, [illegible] por ausentarme, la mejor oferta, dueño, 24 de Noviembre 91.

A GOMBEROFF, RIVADAVIA 7721, VENde [illegible] Avellaneda 3200 [illegible] 4 p.; Calvo 3000, 11x24, 4 p.; Candelaria 800, 11x22, 3 p.; Gavilán y Rivadavia, 15 p., al 300, 300 v., 3 p.; Granaderos 400, 10x35, 4 p.; Canalejas 2200, 10x40, 4 p.; Merlo 2400, 10x44, 10x70, 8 y 7 p.; King 300, 10x33, 7 p.; Nazca 600, 10x38, 5 p.; Paramaribo 85 y otras. Pida número y datos. v31

BERUTI 1301|09, altos y bajos, vendo $ 20.000; Bustamante 2010|12, altos y bajos, $ 18.000; dueño, Pichincha 1619.

CASA SE VENDE LORIA 912 ESQ. A Independencia, 5 hab., baño, etc.

CASA C. CALVO [illegible] 2100, SALA, 3 piezas; otra Yapeyú al 900, 5 piezas, vendo sin intermediarios, México 1599.

CULPINA AL 500, 2 P., 10x70 V., 3.000 pesos y $ 1.000 cédulas, urg., R. Sandberg, Pergamino 58.

CASTAÑARES 2060, 10x40, 3 p., $ 2.500, Merlo 3630, 520 vs. 2 p. $ 2.200 vendo, Rivadavia 7781. v31

CHALETS modernos, jardín, 5 habit., serv., Helguera y Simbrón, dos cuadras est. y tranvías 86 y 88, con cédulas, vendo, Victoria 571, escritorio 23.

DE RENTA, GRUPO DE 4 CASAS AMplias independientes, altos y bajos, a 1 c. E. Ríos, sobre Humberto I. Se componen de 7 y 8 habit., baño y depend. cjuna. Construcción a todo costo y modernas, producen actualmente [illegible] con alquileres bajos, vendemos en $ 126.000 a plazos, T. A. Vinelli y Cía., S. Martín 345.

EN BANFIELD, CASA CHICHE SE vende, 2 c. estación, Bulevar Alsina 1681, está desocupada. v31

ESQUINA EN DEVOTO, 10x40, frente a un colegio y casita con terreno vendo, Godoy Cruz 2643.

EN V. URQUIZA, COLODRERO 3127, vendo casa regia, dos salas, tres piezas, comedor, baño, pza. servicio, cancel, mayólicas, decorados, en $ 5.000 y 7000 cédulas, visítese. Tratar, Amenábar 2382, Debernardis.

EN PALERMO: A 1 CUADRA DE SANta Fe, calle Arévalo se vende 1 hermosa propiedad moderna vestíbulo, 4 habitaciones y 2 en altos, baño inst. y dependencias, jardín al frente, ocurrir San Luis 2862, por la mañana. v31

EL SISTEMA DE LAS FOTOGRAFIAS induce a verdaderas ilusiones de óptica: vendo casas en todos barrios de la capital; los compradores conocerán datos exactos y en vez de buscar engaños de fachada, pongo a su disposición automóviles para ver las propiedades, Lacurl, Rivadavia 827. v31

FRENTE MERCADO ABASTO vdo. casa, tratar Querandíes 4244, López.

FLORES vendo casa, [illegible] comedor, cocina, frutales, [illegible] 765.

FLORES, BOGOTA [illegible], LUJOSA a todo costo, [illegible] muy barata, $?0.000, con 10.000 [illegible] Alsina 630.

GARAY 1427, CASA DE ALTOS, renta $ 3240, vendo, verla de 10 a 5. v31

GRATIS CATALOGO de CASAS, MENsualidades, cédulas [illegible] Sandberg, Pergamino 58. v31

INCLAN AL 3100, [illegible] ADOQ., 10.000 $, Azul 775, 4 p. [illegible] R. Sandberg, Pergamino 53. v31

LOMAS, PUEBLOS [illegible], casas-quintas y casas [illegible] Correo, Perú 147, Capital o Rodríguez [illegible]. v2

LUJOSO PETIT HOTEL EN PALERMO, a 1 c. Juncal, [illegible] 12vx20, altos, 4 habitaciones, baño, terraza, etc. Bajo, Escritorio, [illegible] antecomedor, toilette y depend. [illegible] garage [illegible] Vendemos en $ 75.000 a plazos [illegible] Vinelli y Cía., S. Martín 345.

MODERNA, HAB. Y RENTA, vendo $ 55.000, 4 deptos. [illegible] altos, tiene [illegible] Rivadavia 1844, escritorio 1.

SUBTERRANEO [illegible] vendo, sala y 2 piezas, verla, San Martín 81.

SE VENDE UNA CASA CON 5 HABItaciones, galpón [illegible], garage o industria, facilidad de pago [illegible] con los intereses, Cerviño 3??. v31

SE VENDE UNA CASA DE 4 HABITAciones, con [illegible] preparada para altos, en la calle [illegible] 1458. Edificación sólida, [illegible] de 500 varas cuadradas, tratar [illegible] 1001. vla.

VENDO casa [illegible] piezas, cielorraso, fondo, a 1 cuadra [illegible] combinación subterráneo, en 12.500 $ [illegible] 627.

VENDO 35 HS. [illegible] ALFALFADAS, A 1 h. Oeste, 15 [illegible] estación, Rivadavia 2734.

COMPRA de CASAS, CAMPOS y TERRENOS

COMPRO casita, [illegible] Palermo, sin corredores, datos [illegible] México 943.

COMPRO al contado fracción de tierra, dentro Capital, Rivadavia 1367.

COMPRO CASA o TERRENO en BELgrano, [illegible] Florida 429.

COMPRO busca casita bien ubicada al contado [illegible] Rivadavia 5306. v3

CASA Bs. Aires [illegible] precio a Montevideo, calle San [illegible] 805, Solíño.

COMPRO VARIAS CASAS DE RENTA, y para familia, [illegible] P. Lezama, P. Constitución, de P. Colón hasta Alberti, de todos precios, de Pueyrredón al centro, hasta 400.000, urg., Romano, Cangallo 811, 10 a 5.

COMPRA de CASAS, CAMPOS y TERRENOS

FRANCISCO ROMANO—CANGALLO 831 —U. T. 2514, de 1 a 5, y Olavarría 589.—A vender o rematar sus casas, sin gastos, en Boca y Barracas, les aseguro la venta en 24 horas por tener enormes pedidos, más de 500 compradores seguros y serios, por ser 19 años de la localidad y lo compruebo por las operaciones efectuadas en remate; saco mayor precio que particular; he vendido en 1918 más de 35 casas en remate. Las ventas de este mes han sido las siguientes: casas: Hernandarías 272|74, en 29.650; Hernandarías 565, en $ 10.750; Patagones al 500, en 43.050 $; Pedro Goyena 702|12, en 24.500; Gualeguay 1320, en 15.000; Timbó 3714, en 3000; Sin Nombre 905, en 2800, J. M. Núñez 1515, en 4000, terreno J. Paul Angulo y Quirogs, a 8.50 la vara cuadrada. Total de esta venta pesos 156.400. v4

HOTELITO central, compro, hasta 70.000 $ incluso cédulas, Moreno 111?. v31

COMPRA DE MUEBLES, ROPAS Y OBJETOS VARIOS

A $ 45 TRAJES usados 35, objetos, U. T. 1440, Lib., Libertad 324, Gregorio. v3a

A SIMON, CANGALLO 2425, U. T. 278, M., compra muebles, pianos, ropa. vlab

A ERNESTO, compra muebles, pianos, ropa, U. T. 1586, M., V. Gómez 3443. v31

A SIMON, Córdoba 1454, compro muebl., pianos, objetos, U. T. 6273, Juncal. v4ab

ANDES 376, U. T. 5327, Mitre, compran muebles, pianos y ropa, Enrique. v2

ADOLFO, 75 $ traje, usado 30, compro muebles, Lavalle 1378, U. T. 7658, L. v1

A. MONTEROS, compro muebles, pianos, Junín 1??, U. T. 5556, Mitre. v4

A 30 $ PAGO TRAJE, MUY USADO 15, José, 25 de Mayo 773, U. T. 6959, Av.

A Martínez compro muebles, pianos, Paraná 425, U. T. 7394, Libertad.

ABAL compra muebles, pianos, loza, Uruguay 411, U. T. 1142, Libertad.

A RIVERO, compra muebles, pianos, Bolívar 12?, Unión tel. [illegible], Avenida. v3

A U. T. 1707, Flores, compra muebles, pianos, obras arte, Añasco 1676. v1

ADOLFO U. T. 914, Palermo, Santa Fe 4850, compro mueb., pianos y ropa. v5

A U. T. 2767, Palermo, Paraguay 5071, comp. pianos, mueb., ropa, Mauricio. v3

A $ 75 TRAJES muy usados 56, calzados, U. T. 5665, M., Ombú 417, Gregorio. v1

A LAVALLE 3052, compro muebles, pianos, ropa, U. T. 177, Mitre, Miguel. v2

ALIBERT, Corrientes 1782, mueb., pianos, alfom., compro, U. T. 6444, Lib. v2

A BLEJMAN, Andes 362, U. T. 5170, M., compra muebles, pianos y objetos. v3

ANTES DE VENDER SUS MUEBLES, diríjase a Sarmiento 555; U. T. 5598, Av., tasador gratis.

ALTO PAGO muebles, pianos, ropa, objetos varios, Castelli 260; U. T. 2514, Mitre. v1

AYACUCHO 443, U. T. 1276, Lib., compro mueb., ropa de señoras, etc., David. v1

A CHERNER COMPRO MUEBLES, PIAnos, loza, ropa, Junín 346, U. T. 5547, Libertad. v2

AMELO, muebles, pianos, alfombras, objetos compra, U. T. 4604, Lib., Lima 115. v2

A MARCOS, U. T. 3330, M., Tucumán 2943, compro muebles, pianos, ropa y varios. v4

A 50 $ TRAJES, usados 35, objetos, U. T. 302, Lib., Libertad 112, Gregorio. v4

BOTAFOGO COMPRA MUEBLES, baños, varios, San Juan 3960, U. T. 4957, Mitre. v1

MOBLAJES IMPORTANTES, COMPRO, Reconquista 335, oficina 30. v31

PIANOS compro, cualquier estado, Sinardo, U. T. 5137, Av., Venezuela 630.

TESTA COMPRA MOBLAJES Y SUELtos, camas bronce, trajes antigüedades pianos, pago más que nadie, U. T. 1573, Mitre, Ascuénaga 582.

PERSONAS BUSCADAS

JUAN ALORI, NECESITAN VERLE urgente, Charcas 1623, 10 a 11 a. m. v3

LUISA Z. DE GONZALEZ BUSCA A SU sobrina [illegible]

MANUEL MONTAL, SE DESEA SABER [illegible] hermana, Visitación [illegible] Valentín Gómez 36??.

SE BUSCA A FAMILIA [illegible]

SE DESEA SABER [illegible] busca su hermana Asunción de la Fuente, por asuntos de familia; presentarse Defensa, 1450. 21

COMPRA Y VENTA DE NEGOCIOS E INSTALACIONES

ALMACENES y cafés bnos. vdo. o perm. Alsina 489, J. R. Campos y Cía. vla.

ARMAZONES, mostradores, heladeras, escritorios, tabiques, Sarmiento 1462. v31

ARMAZONES, mostradores, instalaciones, nuevo y usado, E. Ríos 676. v3

A VENDER o rematar negocios, Palma lo defiende bien, Alsina 1408. v1

ALMACENCITO vdo. 1500 $, alq. 40 $, negocio y pieza, Victoria 1970. Pascual. v2

ALMACEN único, armaz. casa, capital $ 4.000, trabaja mucho. Victoria 1970. v2

ARMAZONES, mostradores, tabique instalaciones barato, B. Mitre 1870. v3

ALMACEN BUENO, central, 30 o|o descuento, vende Giunta, Alberti 1059.

ARMAZONES, mostrad. fideeras, estanterías, heladeras barato, E. Ríos 233. v2

ALMACENCITO esq. único por Palermo, vendo 700 $, Sáenz Peña 239.

ALMACEN COMPRO hasta 7000 $, contado; A. Martínez, B. Mitre 2193.

ALMACEN central, muy bueno, único, a prueba vende Ardáiz, Talcahuano 337. v1

ALMACEN en Barracas, acreditado, muy bueno vende Ardáiz, Talcahuano 337. v1

ALMACEN BUENO VENDO, balanceador público Juan Solari, Moreno 2200. v2ab.

A ... COMERCIANTES cualquiera puede vender en el día, pida informes a Lee Latorre y Cía, Rivadavia 1367.

ALMACEN ACREDITADO, con buena clientela, se vende, tratar de 2 a 5 p. m., Brasil 605.

ARMAZONES farmacia, café, cigarrería, escritorio, Carpintería Italiana, Sarmiento 1816. v5

ALMACEN esq. único, inst. casa, imp. ubicación, poco cap., alq. barato, única ocasión, vdo. B. Mitre 2109, Quintana. v1

ARMAZONES farmacias, cigarrerías, escritorios, carpintería italiana, Corrientes 1953. v5

ATENCION! QUIERE UD. VENDER con resultado su negocio? Véalo a Leone, Pozos 731.

A COMPRAR, vender, permutar o rematar sus negocios, industrias, ocurra a Sancio, Victoria 2216, U. T. 5580, Mitre.

ALMACEN único inst. casa 10.000 $, con facilidades vendo, Alsina 489.—Campos.

ARMAZONES, mostradores estaño, vitrinas niqueladas, sillas, mesas, balanzas, básculas, fideeras, paneras, útiles para negocios vendo de ocasión, B. Mitre 2369. v5

A VENDER O REMATAR SU NEGOCIO consúltenos. Asegure su capital. Anticipamos dinero para pagar acreedores, hacemos arreglos comerciales con el 20 o|o Montevideo 174, U. T. 5214, Libertad, J. Serrao y Cía. v4

ARMAZONES, mostradores, balanzas, vitrinas, fiambrera niquelada, mostrador estaño, fideeras, paneras, sillas, mesas, canceles, máquinas tapones, muebles y útiles para negocios de ocasión, Brasil 1341, plaza Constitución, Ernesto J. Cuell.

ALEONSIN, SARMIENTO 1444, armazones, mostradores, mesas, roble y cedro, sillas claras y oscuras, cancel tabiques, escritorios, cajas fierro, cortinados, billares, fiambreras, estañados, balanzas, [illegible], muebles, útiles para confitería, café, restaurant, almacén, panadería, lechería, peluquería, cigarrería, tienda, etc.

ARMAZONES, MOSTRADORES, ZOCAlos, billares, heladeras, paneras, fideeras, canceles, estaños, registradora, cortadora fiambres, máquina café, vitrinas, fiambreras, cajas de hierro, vidrios, balanzas, básculas, [illegible], mesas, sillas y cualquier [illegible] útiles y servicio para confitería, [illegible] restaurant, panaderías, lecherías, [illegible] vende casa Spina, Corrientes 1427.

BAR, 2 BILLARES, [illegible] inst., vdo. 5.600 $, Belgrano [illegible] Liberatore.

BIOGRAFO vendo 10.000 $, alq. 300 $ con 300 asientos, Victoria [illegible], Pascual. v2

BIOGRAFO compro, [illegible] Echeverría 2?23.

BAR central, 3000 $, [illegible] vendo a prueba, Alsina 489, Campos.

BUENOS NEGOCIOS cafés, confit., cigarr., biógrafos y 2000 más, vende, Victoria 1690.

BAR, LUNCH, CENTRAL, ALQ. BArato, vendo, B. Mitre [illegible] Quintana.

BIOGRAFO, máquina Pathé, accesorios, en perfecto estado, vendo funciona con o sin electricidad, Maipú 5?4.

CIGARRERIA IMPORTANTE POR Callao vendo 1er. oferta, [illegible] B. Mitre 2193.

CIG. LIBRERIA Y LOTERIA VENDO regalada, 550 $, ocasión, Victoria 1762.

CASA 11 piezas amueblada buenas ganancias, vdo. barata, Belgrano 1859.

CIGARR., lotería, calle gran movimiento, alq. 60 $, con pza., Rivadavia 1753.

CIGARR. AV. DE MAYO 2.000 $, otra 500 $, por tener dos, ver Moreno 1963.

CARBONERIA y pastería, se vende, calle Dungeness 850.

CIG. LIBRERIA, central, un chiche vende, [illegible] don Luis.

COMPRA Y VENTA DE NEGOCIOS E INSTALACIONES

CIGARRERIA, lotería, con 2 piezas, vendo barata, Rivadavia 1944.

COMPRAMOS cualquier negocio, peq. descuento, Rivadavia 1867.

CIGARRERIA Y lotería vendo directamente, Avda. de Mayo 854.

CASA DE PENSION, bien instalada, vendo barato; Tacuarí 335.

CARNICERIA CENTRAL vendo, buen trabajo, Defensa 139|43.

COMERCIANTES — PARA REMATAR bien sus negocios, consulten a Cuell, Brasil 1341.

CIGARRERIA, librería, un chiche, diario 100 $, frente 4 colegios, vdo. 600 $, [illegible] Belgrano 1548. v2

CAFE Y BILLARES CENTRAL VENDO 5.500 $, negocio positivo, Lavalle 2225, Valdés.

COMPRO cualquier negocio al contado (sin corredores). Australia 1499, S. Molton.

CARBONERIA vendo, MERCADERIA, carro, clientela, alq. 50 $, por 700 pesos, Varela 396.

CAFE BILLARES, muy antiguo, gran avenida vendo 2600 $, alquiler reducido, casa sola, Sáenz Peña 239.

CIGARRERIA, CASA SOLA, 2 PIEZAS, alquiler 40 $, calle de movimiento, venta diaria 30 $, vendo 360 $, a prueba 15 días, dueño, Rincón 844.

CARNICERIA, CARRO y CABALLO, central, vendo urgente por asuntos privados, 1.700 $, facilidad de pago, Lavalle número 2225, Cadós.

CAFE BAR LUNCH y billares, importante avenida central, por ser solo, vendo o tomo socio con poquito dinero, facilito el pago aunque no sea práctico, prefiero español, dueño Victoria 2216, urgente.

CASA DE REMATES se VENDE URGENte por no poderla atender, establecida en amplia Avenida, a una cuadra estación ferrocarril, no teniendo el que compre que invertir capital, por ser todas las mercaderías que existen en la casa, consignaciones de las que se hará cargo el comprador. Local de 10 metros por 60, con casa para familia, alquiler regalado. Verla y tratar de 10 a 1 p. m., Santa Fe 4756.

DESPACHO pan y comestibles vendo urgente, Yerbal 501.

DESPACHO pan vendo 600 $, alq. 50 $, por ausentarme, B. Mitre 2193.

DESPACHO pan, fact. vendo 700 $, prueba, 100 k., esq. cent., Alsina 1408.

DESP. pan, diario 150 ks., y 65 doc. masas, vdo 250 $, dueño S. Juan 1825.

DESPENSITA comestibles y pan, alq. 30 $, vendo 800 $, tratar Alsina 2118, dueño.

DESP. PAN, DIARIO 150 kilos, a prueba, vdo. 700 $, alq. 30 $, B. Mitre 2077.

DESP. pan! ideal p. matrimonio! 100 k., casita sola, $ 600, ver San José 265.

DESP. PAN Y COMEST. A PRUEBA vendo baratito, particular, Moreno 1716. v1

DESPACHO PAN, FACTURA, 300 K. diario, vendo buena posición, R. Peña 87.

DESPENSA IMPORTANTE vendo por el Mercado Abasto, capital 20.000 $. Datos Montevideo 174, J. Serrao. v31

DESP. 50 $, pan, fact., etc., alq. sale gratis, 400 $, id 800 vdo., Victoria 1690.

DESP. PAN ESQ. 90 K., Y FACTURAS, costó 900 $, lo regalo por 250, ver Moreno 1903.

DESP. PAN, libres 15 $ por día, vendo, barato, o 1. socio poco dinero, aunque no sea práct. Larrea 436, dep. 2, dueño.

DESPACHO PAN, FACTURA, COMEStibles, calle central, alquiler barato, casa sola, 3 piezas, venta diaria 35 $, a prueba, vendo en 350 $, dueño Rincón 844.

FONDA FRENTE al Puerto, vdo. por valor de inst., dueño Australia 1499.

FONDA PASEO DE JULIO TRABAJA mucho, vendo 2.700 $, R. Peña 87.

FARMACIA SE VENDE, TRATAR Valentín Gómez 2923, de 2 a 5. vla.

FONDA, Rivadavia, [illegible] Once, [illegible] alq. 2.600 $, otras 500 a 10.000 $, vdo., Victoria 1690.

FARMACIA, vendo, [illegible] en pueblo de la Pampa, tratar Av. de Mayo, Hotel Español, de 10 a 11 [illegible]

FOTOGRAFOS, VENDO ESPLENDIDA [illegible]

FARMACIA [illegible] ACREDITADA [illegible]

IMPRENTA, VENDO, Y 1500, muy barata, 2 minervas, guillotina, 60 cajas tipos, etc., [illegible] Pichincha, tratar Montevideo 270, Beruti.

LECHERIA se VENDE A PRUEBA CON 7 tarros de despacho, Pampa 2921. v31

LUJOSO CAFECITO Y CASA de COMIdas, diario 65 $, vendo regalado 450 $, San Juan 1826.

NEGOCIOS buenos todo ramo de 500 a 30.000 $ vendo, Alsina 489.—Campos.

OJO! 3 INST. de peluquería en Rivadavia 1?33, remata mañana Cacouri.

OJO! PELUQUERIA CUALQ. PRECIO compro de ocas., Pozos 731, Leone.

OJO! VENDO peluquería muy acreditada, alq. bar., Pavón 2902. v1

OJO! PELUQUERIA, BILLINGHURST 583, remata hoy lunes a las 2 Cacouri.

OJO! PELUQUERIA véndese, casi regalada, trabaja mucho, tratar Victoria 1690.

OJO! vendo peluquería con buena clientela, por fallecimiento; calle Pichincha 1??6. v1

OJO PELUQUEROS: LOS QUE QUIEran liquidar sus peluquerías vendan los muebles en Rincón, 148.

OJO! PELUQUERIA LUJOSA vendo, doy facilidades, 300 libres al mes; Corrientes 3782. v3

OJO, PELUQ. toilettes 30 $, sillones 10, sillitas 4; cambio usados p. nuevos, visiten mi fábrica, Lavalle 3249, Ferrer. vd

OJO! PELUQUERIAS TODOS PRECIOS y muebles baratos vendo Pallvone, Belgrano 2228. v4

PANADEROS!! NADA de fanfarronadas, por negocios serios a Victoria 1690.

PANADERIAS importante, 10.000, 15.000, 20.000 a 100.000 $, vdo., Victoria 1690

PANADERIAS todo capital, Gutiérrez, tiene muchas en venta, S. José 265.

PANADERIAS por acreed. y Molinos vdo. varios. 1ra. oferta, B. Mitre 2077.

PANADERIAS 1, 2, 3, 5 a 90.000 $ vde. La Bolsa Panaderil, B. Mitre 2077.

PANADERIA ESQ. SIN REP. vdo. 2.800 $, 3 bls. al mostrador, [illegible] B. Mitre 2077

PANADERIA con Pensotti ref. gde. vdo. 8.400 $, otra 4.200 $, B. Mitre 2077.

PANADERIA chiche vdo. en 2.500 $ contado, 6 b., most. 70 $, B. Mitre 2077.

PANADERIA 2 hornos vdo. 3.800 $, 9 b., otr 4.000 most. 100 $, B. Mitre 2077.

PANADERIA de 15 vdo. en $ 4.500, por enferm., gran ocasión, [illegible] Mitre 2077.

PANADERIA esq. mostrador, 500 $, a pba. vendo, con factura, B. Mitre 2077

PANADERIA, Lanús 1000 $, Lomas 1800 $, Pal. 2000, Boca [illegible] vdo., Victoria 1690

PANADERIA [illegible] esq. central 10 bolsas, [illegible] Alsina 1408

PENSION, SUIPACHA 444, vendo, 1.600 pesos.

PANADERIA o instalaciones se vende, Cochabamba 4165

PANADERIA central vdo. en 5.500 $ por ausentarme, Sarmiento 2211. v2

PANADERIA NORTE, [illegible] vdo. [illegible] Sarmiento [illegible] v2

PANADERIA [illegible] Barracas, 4.000 $ [illegible] Victoria 1690.

PANADERIA pleno centro [illegible] rias por Almagro, [illegible] Belgrano. Victoria 1690

PANADERIA central, [illegible] mostr., 200 $, otra [illegible] Victoria 1690.

PANADEROS! W. B. Zaquetes, no tiene ninguna sucursal, única of. Victoria 1690.

PANADEROS! VEAN EN LA SECCION Avisos Comerciales las ventas realizadas por Trifiletti y Barreto durante este mes. v31

POR FALLECIMIENTO SE VENDE quinta con poco capital con [illegible] no se paga alquiler, casa para [illegible] alquiler bajo, Pieres 15?5 [illegible] Larrazábal, tranvía 45 a Mataderos.

PANADEROS! VEAN EN LA SECCION comercial los avisos de la Casa Panaderil. Durante el mes de marzo hemos vendido 14 panaderías cuyo importe total asciende a la respetable suma de $ 263.500 m/n. y hacemos notar que sólo publicamos las ventas realmente efectuadas por nuestra casa.—Zaquetes y Acevedo, B. Mitre 2077. v31

REPARTO DE LECHE VENDO, 10 tarros, carro y caballo, Pozos 869. v31

REPARTO LECHE, 9 TARROS, carro, 3 caballos, vendo, E. Unidos 1144, dep. 1

RESTAURANT p. Paseo de Julio, a prueba, vendo, Alsina 489.—Campos

RESTAURANT regio y central, 40 mesas, diario 160 $, vdo. barato, 1.300 $, o tomo socio, Belgrano 1544. v2

RESTAURANT Y CAFE vendo por cambio, a prueba, datos Montevideo 174, U. T. 5214, Lib., J. Serrao y Cía. v31

RESTAURANT, BARRIO COMERCIAL alquiler 100 $, 7 salones, 4 piezas, módico, $ 2500, vendo por caso inesperado, Alsina 680.

RESTAURANT Y CANCHA DE bochas, vendo a prueba, por Palermo, capital $ 2.800 datos, Montevideo 174, U. T. 5214 Lib., J. Serrao y Cía. v31

SE DESEA COMPRAR pequeño negocio, cigarrería, lotería, etc. Tratar sin corredor en Independencia, 2?16.

COMPRA Y VENTA DE NEGOCIOS E INSTALACIONES

SE VENDE UNA CANTINA con muebles, precios reducidos, México 2191. v2

SE VENDE el corralón de material de construcción de puertas, ventanas, Rincón 43.

TENDEROS, ANTES DE REMATAR consúltenos, tenemos personal competente y conocedor del ramo, lo cual asegura el éxito; J. Serrao y Cía., Montevideo 174, U. T. 5214, Libertad. v31

VENDO INSTALACION completa de zapatería y papelería, P. de Julio 18?.

ZAPATERIA ACREDITADA VENDO, poco capital, casita sola, alq. barato, [illegible] Janeiro 1612.

ZAPATERIA de medida con excelente clientela y muy acreditada, se vende por no poderla atender, muy barata. Tratar Santa Fe 1231.

VENTA de MUEBLES y OBJETOS VARIOS

ALSINA 1640, muebles y tapicería, facilidades de pago, M. Fonteras. v31

ATENCION: VENDO comedor de caoba, vitrina, 880 $, Corrientes 1235.

ATENCION! DORMITORIO en caoba, 350 $, comedor 240 $, Talcahuano 47?.

A LOS NOVIOS, MUEBLES EN 10 A 14 meses, sin recargo, Cangallo 1143. v5a.

A LA MUEBLERIA, CANGALLO 1143, en 10, 12 y 14 mensualidades.

A CORRIENTES 2451, se liquidan dormitorios, comedores, modernos, [illegible] estilos.

ALFOMBRAS GRAN LIQUIDACION DE LAS existencias de una casa de artefactos, Maipú 65. v3

A NOVIOS Y FAMILIAS: Grandes ocasiones de muebles en venta particular, Sarmiento 1118. v31

A EMPLEADOS NACIONALES, de Bancos y alto comercio, muebles en 10 y 14 mensual., sin fiador, Cangallo 1143. v5a.

A DOMICILIO EN 24 HORAS tendrán los muebles pagaderos en 10, 12 y 14 mensualidades, Cangallo 1143. v5a.

ALFOMBRAS PARA SALAS, COMEDOres y dormitorios, gran surtido en todas medidas y a precio módico, casa especial, Rivadavia 1358. v3a

A RIVADAVIA 2127, LIQUIDO 20 dormitorios modernos, nuevos, comedores, muebles sueltos a cualquier precio, por cierre. v2

APROVECHEN, VENTA URGENTE, 3 comedores regios, 1 dormitorio, 3 c. de pólizas vencidas, guardadora, Suipacha 268.

A MITAD PRECIO VENDEMOS particularmente, procedente de consultores, quiebras, varios juegos de comedor, dormitorios, salas y vestíbulos, escritorios, bibliotecas, arañas, cajas de hierro, camas y otros muebles.—Scotti y Cía., Maipú 38. v3

ANTES DE COMPRAR O VENDER SUS muebles consulten nuestra casa Callao 248, U. T. 7747, Libertad. Venta permanente de comedores y dormitorios en caoba, roble y cedro, juegos de sala, escritorios, camas de bronce, bibliotecas, juegos de cuero, sillas, bañaderas y otros muebles sueltos. Giordano y Sacco. v31

A SARMIENTO 555. CONSEGUIRA en venta particular, muebles completos y juegos sueltos, para amueblar su casa, oficina y cuanto pueda necesitar, por menos de la mitad de su valor. Le recomendamos visite nuestra casa antes de hacer sus compras, Massa y Sívori, U. T. 5598, Av.; C. T. 555, C.

BILLARES DE OCASION 6 paño especial vendo barato, Libertad 53. v2

BILLAR CON POCO USO, DE CASA particular, se vende; Lima 531.

BILLAR CASIN, BOLAS, paño, baranda, todo nuevo, vendo: Corrientes 1077. v3

BARATO, caja de hierro importada, valiosa, 4 puertas, con secreto inviolable, contra incendios como nueva, liquidaso, Perú 366.

BILLARES NORTEAMERICANOS (UNIcos legítimos en plaza), equipados con barandas "Monarch" y pizarras de precisión, gran surtido accesorios a precios de competencia, Cía. Brunswick, Libertad [illegible]

[illegible]

CORTINADOS DE TUL DESDE $ 5, visillos, muselinas, cretonas, galerías, flecos, etc., vendemos, precios módicos, Tapicería, Rivadavia 1915. v2a.

CAJAS DE HIERRO, BANCARIAS, tamaño 3, especiales, tesoro interno, llaves con combinación y 16 diferentes tamaños, vendo, Av. de Mayo 1086.

CAMAS DE BRONCE INGLES, CON elástico de acero, patentado, amortizables en diez mensualidades. Pida datos, Departamento Comercial, Banco Buenos Aires; Maipú 180. vlabr.

COMEDOR, 3 dormitorios, 2 camas bronce, máquinas Singer, colchones, carpeta, piano, ropero, mesa, sillas, vestíbulo, columnas, cuadros, baño, fonógrafo, aparador, vdo., sueltos, particular, Salta 504. v3

DORMITORIOS $ 145, comedores $ 110, escritorios $ 35, Cangallo 835. v1a.

DORMITORIO matrimonial macizo, y bronces, $ 190, urg.; Moreno 3160. v5

DORMITORIO Y COMEDOR ROBLE macizo, marquet., bronces, Moreno 3160. v2

DORMITORIO blanco, una plaza y biblioteca, véndese, verlos lunes de 2 a 5 p. m., Talcahuano 367, 1er. piso.

DORMITORIO REGIO, CAOBA, DESARme y mesa de operaciones vendo, San Juan 3260. v1

DEL Dr. FERRARI, SU MOBLAJE SE rematará sin base, esta noche, a las 8.30; Charcas 1555.

DORMITORIO CITRONIER FINISIMO, lunas interiores, ancho 220, regio, Moreno 3160. v3

ESCRITORIOS, BIBLIOTECAS, ARCHIvos, juegos cuero, liq.; Maipú 65. v5

ESCRITORIO, muebles de roble vendo barato, 25 de Mayo 140, 2o. p., núm. 8.

ESCRITORIOS, BIBLIOTECAS, ARCHIvos, juegos cuero, vendo ocasión; Av. de Mayo 1086.

GUARDARROPA roble importado Thompson, desarme 12 sillas, comedor, carpeta, vendo por ausentarse, Caseros 2029.

LA COOPERATIVA, FABRICA de muebles, 1124 Sarmiento 1124. Muebleros y particulares, con plata en mano, pueden aprovechar nuestras grandes liquidaciones por 15 días.

Dormitorios macizos	$	80
Dormitorios matrimonio 135 a	"	200
Dor. roble mac. [illegible] br. [illegible] 275	"	330
Comedores mac. c. roble, 9 p., 220	"	265
Comed. roble m. apl. 11 p. 350	"	320
Juego vestíbulo mimbre 6 piezas	"	68

Escritorios, guardarropas, camas hierro, muebles sueltos, precio de fábrica. Catálogo, embalaje y conducción gratis.—Sarmiento 1124

MUEBLES A PRECIOS DE FABRICA, facilidad pago, Belgrano 1126|34. v3a

MUEBLES A PRECIO DE FABRICA EN "Unión Fabricantes", Suipacha 334. v31

MUEBLES A PLAZOS, con informes solamente los entrega la casa Astraldi, calle Sarmiento 1042. v31

MUEBLES OCASION, NO COMPRE SIN visitarme, comedores, dormitorios, salas y varios; Avda. de Mayo 1036.

MUEBLES, POR 15 DIAS SOLAMENTE, liquidamos gran stock. Catálogo gratis, A. Mollnari y Hno., Corrientes 1614, B. Aires. vlab

MUEBLES SOBRE PRESUPUESTOS HAcemos un 20 o|o de rebaja, consúltenos, visítenos, pidan precios y catálogos en "La Franco Argentina", Rivadavia 3579, facilidades de pago. v31

MUEBLES FINOS A PRECIO DE FAbrica y con facilidades de pago, precios reducidos, lo mismo que al contado, solo 5 o|o de interés según los plazos. Garantizamos los muebles que vendemos, casa Maipú, A. Vigo, gerente, Maipú 357. v31

MUEBLES A CREDITO, R. DIAZ Y Cía.
630 Sarmiento 636
Especialidad en muebles finos, precio fijo, marcado con números a la vista.
Condiciones liberales y plazos convencionales.
Operaciones resueltas en el acto.
Exposición inglesa, fundada el año 1887. v31

MUEBLERIA GOLDENBERG, LIQUIDO dormitorios macizos, con bronces, matrimonio, 140 $, id rob. n. a. 220, comedores finos, 11 piezas, $ 190; camas bronce, 100 $, juegos sala, 9 p., 85 $; vestíbulo caoba, 50 $, y gran surtido de varios gustos y estilos, Cangallo 946. v1

MUEBLES Y TAPICERIA.—NOVIOS Y familias; visiten Italo-Argentina, casa de confianza. Solidez, elegancia, gran variedad, en salas, dormitorios, comedores, escritorios americanos, vestíbulos, camas de bronce, cortinados fantasía, etc. 1613, B. Mitre 1621. Miniaci Hnos.

MUEBLERIA MIRANDA, EN LIQUIDAción y próximamente a rematarse, por terminación de contrato, inmenso surtido en dormitorios, comedores, salas y vestíbulos, se admite cualquier oferta; catálogo gratis para el interior. 1036 Cangallo número 1036

MUEBLES A CREDITO, Baratti y Cía. CORRIENTES 1145
Créditos directos en 5 o 10 cuotas mensuales.
Resueltos inmediatamente y ventajosamente.
Sin recargo de precio en general.
Precios netos como al contado.
Los más bajos en Bs. Aires, [illegible]
Precios marcados [illegible]

... ANTES de comprar visiten ... exposición y salón de ventas ... tiempo y dinero, fabricación exclusiva ... propio en Guayaquil 391. Los ... Unidos, Rivadavia 2176. Solicite ... y catálogo. v2

MUEBLES . MUEBLES . MUEBLES ... Sarmiento 746. Terza Hnos. La casa que más conviene para comprar es la ... que ganará tiempo y dinero. Para convencerse de la verdad, visite usted mismo nuestra exposición de ventas, dormitorios y comedores de roble y caoba, ... cuerpos a 140, 180, 200, 250, 280, 300, ... 500 y 600 $. Los del interior consulten Catálogo No. 19. No olviden, Sarmiento 746, Terza Hnos. v1a.

MUEBLES en 10 mensualidades. Muebles 644 Bernardo de Irigoyen 644. Créditos resueltos en el acto. Créditos sin recargo de precio. Créditos sin mayor desembolso. Créditos con sola firma, a maestros de escuelas del C. N. de E., a empleados de Bancos, ferrocarriles, etc., y a empleados de otras reparticiones, acreditando responsabilidad o indicando referencias. No deje de visitarnos hoy mismo y ganará tiempo y dinero. ¿Usted reside en el interior? No importa. Pídanos el nuevo catálogo y le será enviado gratis.—L. Raibenberg y Cía., B. de Irigoyen 644. v31

MUEBLES!!! (Casa Moreau) MUEBLES!! A. de Rosa y Cía., 668 Cangallo 668.
REBAJAS EXTRAORDINARIAS
Dormitorio 2 plazas, completo . . . $ 140
Dormitorios 2 plazas, Imperio . . . " 185
Dormitorio roble estilo importado . " 220
NADIE VENDE A NUESTROS PRECIOS
Comedor c. roble, moderno . . . $ 180
Comedor roble, floreado, holandés " 160
Comedor roble, con vitrinas . . " 190
VISITENOS Y SE CONVENCERA
Juegos de sala, modernos, desde . $ 70
Juegos vestíbulos, roble, completos " 130
Juegos moqueta fino, para fumoir. " 180
GRATIS! Catálogo para el interior, con los últimos modelos.—A. de Rosa y Cía.

OJO, peluqueros! vendo lindos toilettes de cedro y roble, lavatorios, sillones, letreros a m. precio. E. Unidos 2200. v2

OJO, PELUQUEROS—LA CASA BARATA, vende muebles de gran ocasión, instalaciones completas con lindos lavatorios y todos los muebles para trabajar 2 oficiales por 130 $; instalaciones finas 150 y 200 $, sillones 8 $, lavatorios 30 $, mesas, espejos, toalleros y perchas vendo a menos de mitad precio. J. Mendia, Rincón 148. v1

OJO, PELUQUEROS! VAYANSE A LA gran fábrica de "Fallvene", a comprar los muebles de peluquería. Allí encontrarás muebles elegantes, sólidos y baratos. Surtido de toilettes, espejos, sillones, sillas, sillitas, lavatorios, cajoneras, niquelados, estufas, ventiladores, perchas, ponepiés, etc. Conducción y embalaje gratis. Pedid precios y visitad su depósito antes de comprar; Belgrano 3228. v1

PIANO cruzado en bronce, otro estudio 220 $ vendo; Venezuela 758.

PIANO 3 ped., otro alemán, estudio, pesos 330, Corrientes 3707. v2

PIANO REGIO, gran formato de concierto, vendo por ausentarme, Carril 993.

PIANO regio de concierto, formato grande, vendo urgente, Salta 781.

PIANO alemán gran formato, vendo g. ocasión, Santa Fe 3480.

PIANO ESTUDIO VENDO BARATO, Paraná 240.

PIANO ESPLENDIDO, vendo ocasión, $ 300, Sarmiento 2702. v1

PIANO OCASION VENDO 330 $, FAMIlia, Alberti 1569.

PIANO ESPLENDIDO DE COLOR, gran formato, vendo de ocasión, Córdoba número 2246. v31

PIANOS gran liquidación Bluthner, Rönisch, Pleyel, Schmidt, Sprunck, vendo desde 150 $, 300, 250, 200 arr., Venezuela 650

PIANOS GRAN SURTIDO, NUEVOS Y usados, de las mejores marcas, ventas, cambios, composturas, afinaciones, Palazzo, Matheu 1670.

SE VENDE piano perfecto estado, poco uso, verlo y precio, Viamonte 2350. v21

SE VENDE JUEGO sala y mesa centro, $ 200, Ayacucho 1627. v1a.

SALAS 195, vestíbulos 55, camas laqué 38, sillones Morris 20; Cangallo 855. v7

SE VENDE piano barato, forrado en bronce lindas voces, Suipacha 170.

SE VENDE juego de comedor, en perfecto estado, juego de sala y dormitorio por ausentarse su dueño a Europa, tratar Viamonte 2356.

UD. CONVIENE CAMBIAR SUS MUEbles usados por nuevos, urgente, San Juan 2260. v2

VENDO DORMITORIO, comedor, sillas, mesa, colchones etc., Thames 559.

VENDO DORMIT. y comedor, por desavenencia de novios, Córdoba 2475. v31

VESTIBULO ROBLE MACIZO, 7 piezas, con percha 75 $; ocasión, Victoria 981

VENDO DORMITORIOS a 100 y 140 $, muebles sueltos, Corrientes 1286.

VDO. 2 DORMIT. MODERNOS, COLchones, mesa, sillas, ropero, Piedras 824.

VENDO 3 DORMITORIOS rob., 2 bañad. camas bronce, hierro, juego comedor, juego loza, carpeta, felpa, Santa Fe 3786.v3

VENDO muebles consultorio: mesa, vitrina, lavatorio, etc., ver y tratar Monroe 2629.

VENDO COMEDOR REGIO, DORMITOrio caoba, otro roble, sala nogal, vestíbulo, baño, lavatorio enloz., escrit., caja hierro, varios sueltos, juntos o separados, San Juan 3280. v5

VENDO RICO JUEGO DE SALA, TAPIzado, rica consola completa dorada a fuego, un rico piano doble formato Blasse, Berlín; un juego de vaqueta de comedor y otros muebles, particularmente o a comerciantes serios, de 3 a. m. en adelante. Garay 2443. v1

AVISOS COMERCIALES

AVISO: VENDI MI LECHERIA, GALLO 332. Reclamaciones 3 días. Bs. Aires, marzo 29 de 1919. Vendedor, Camilo Migliotto. Compradores, Panizo y Martínez v1

AL COMERCIO — AVISO que he vendido mi negocio de lechería, calle Jujuy 2495.—Reclamos 3 días, a contar desde la fecha.—Bs. Aires, marzo 30 de 1919. v2

AL COMERCIO: POR TRIFILETTI Y Barreiro, martilleros públicos, of. Sarmiento 2211, (ambos teléf.), hemos vendido a los Sres. Comas y Vilalta nuestra panadería mecánica "La Urak Bat", sita Lavalle 3457, B. A. 28|3|1919, Ugarte Hnos. v31

AVISO POR INTERMEDIO DE LA Bolsa Panaderil, únicas oficinas B. Mitre 2077. vendí al señor Miguel Giuria mi importante panadería y pastelería sita Bmé. Mitre 2200. Reclamos tres días, Saturnino Valverde. v31

AVISO AL COMERCIO EN GENERAL que he vendido mi negocio de café de la calle Juramento 2381 al señor Alfonso Vandewalle; los que se consideren con derecho a alguna reclamación, deben hacerlo dentro de los 3 días de la fecha.—Vendedor Francisco Fernández. v31

AVISAMOS AL COMERCIO QUE HEmos comprado al señor José Search el negocio de almacén y despacho de bebidas sito en Teodolina, F. C. P. (Campo de Ugarte).—Reclamos dentro de 3 días. Dotta Hermanos.—V. Cañas marzo 1919. v1

AVISO AL COMERCIO: CON intervención del martillero público señor Ramón Castaño, oficina Rivadavia 1911, vendí mi negocio cigarrería y lotería, Alsina 1353.—Reclamaciones 3 días. Bs. Aires 29 marzo 1919.—Vendedora Carmen F. Romero. v1

AVISO AL COMERCIO EN GENERAL que he vendido al señor Juan A. Alberto, por intermedio del señor Juan Botto mi negocio de panadería que regenteaban los señores Gentile Hnos, sita Chubut ... Atacama; reclamaciones 3 días. Manuel Luques. v1

AL COMERCIO: POR TRIFILETTI Y Barreiro, martilleros públicos, of. Sarmiento 2211 (ambos teléf.), hemos vendido al Sr. Manuel Iglesias, nuestra panadería mecánica "La Honradez", sita Treinta y Tres 877, recl. 3 días. Bs. As. 28|3|1919. Escudero y Fernández. v31

AL COMERCIO POR TRIFILETTI Y Barreiro, martilleros públicos, of. Sarmiento 2211, (ambos teléf.), vendimos al Sr. F. Fernández nuestra panadería mecánica "Los 3 Hermanos", sita Manuela Pedraza 2100, esq. Afcos, recl. 3 días. Bs. As. 28|3|1919, Barreira Hnos. v31

AL COMERCIO POR INTERMEDIO del martillero público, M. D..., of. Moreno 1716, U. T. 4916, Lib., vendí a la señora C. Vda. de Alvarez, mi cigarrería y librería San José 970. Las reclamaciones hasta 3 días pasando éstos no habrá reclamación. Bs. Aires, marzo 29 de 1919. J. C. Acosta.

AVISO — POR INTERMEDIO DE LA Bolsa Panaderil en sus antiguas y únicas oficinas B. Mitre 2077 (ambos teléfonos) vendí a la Gran Compañía Panificadora de Buenos Aires (S. A.) mi gran panadería, pastelería y confitería mecánica "La Estrella del Norte", sita Caseros 4339. Reclamaciones, 3 días, S. López. v31

AL COMERCIO POR TRIFILETTI Y Barreiro, martilleros públicos, of. Sarmiento 2211 (ambos teléf), hemos vendido a los Sres. Vallés y Canosa, nuestra gran panadería y confitería mecánica, denominada "El Rededor", sita Patricios 501, esq. Suárez, recl. 3 días, B. A. 28|3|1919, Pericot y Baulle. v31

AVISO—POR INTERMEDIO DE LA Bolsa Panaderil en sus antiguas y únicas oficinas B. Mitre 2077 (ambos teléfonos) vendí a C. Minetto Lemaestri mi importante panadería y pastelería denominada "La Libertad", sita Godoy Cruz 1846. Se atienden reclamaciones 3 días.—Manuel García. v31

AVISO—POR INTERMEDIO DE LA Bolsa Panaderil en sus antiguas y únicas oficinas B. Mitre 2077 (ambos teléfonos), vendí a la Gran Compañía Panificadora de Buenos Aires (S. A.) mi gran panadería, pastelería y confitería mecánica, denominada "La Nueva Parisien" sita Corrientes 4345|47. Reclamos 3 días, Ricardo Otero. v31

AVISO—POR INTERMEDIO DE LA Bolsa Panaderil en sus antiguas y únicas oficinas B. Mitre 2077 (ambos teléfonos) vendimos a los señores Vázquez ... nuestra gran panadería y pastelería ... "La Democracia" sita ... Zamora, calle 6 de Junio 249. Reclamos ... 3 días.—Varela y Rey. v31

AVISOS COMERCIALES

AL ENSEÑO MEJORES FORMULAS licores y vinos, tomo socio, caldería, sobre, mangueras, gomas, útiles licorista vendo, Olaya 1037.

AVISO—POR INTERMEDIO DE LA Bolsa Panaderil en sus antiguas y únicas oficinas B. Mitre 2077 (ambos teléfonos) vendimos al señor Jesús Fernández nuestra gran panadería y pastelería mecánica denominada "Las Bellas Artes", sita Nogoyá 3190. Reclamaciones 3 días.—Dabarri y Pintos. v31

AVISO—POR INTERMEDIO DE LA Bolsa Panaderil en sus antiguas y únicas oficinas B. Mitre 2077 (ambos teléfonos) vendí a los señores García y Biaño, mi gran panadería, pastelería y confitería mecánica, denominada "Las Seis Esquinas", sita Rioja 1585|89. Reclamaciones 3 días.—Manuel Caramés. v31

AVISO—POR INTERMEDIO DE LA Bolsa Panaderil en sus antiguas y únicas oficinas B. Mitre 2077 (ambos teléfonos) vendí a la Gran Compañía Panificadora de Buenos Aires (S. A.) mi gran panadería, pastelería y confitería mecánica "La Victoria", sita Corrientes 3961|63. Reclamaciones 3 días.—F. Cachau. v31

AVISO AL COMERCIO que con intervención de don Jesús Díaz, martillero público con oficina Cangallo 1562, he vendido mi negocio de café y bar, situado en Av. de Mayo 1199, a los señores Lombardini y Morino, libre de todo gravamen; por reclamaciones 3 días al escritorio del martillero. Vendedor, Francisco Calzado.—Marzo 29 de 1919. v31

AVISO AL COMERCIO: CON INTERvención del rematador y balanceador público señor Enrique F. Milani, escritorio Talcahuano 481 o Rivadavia 4044, hemos vendido al señor León Azar, libre de todo gravamen nuestro negocio de café y billares, calle 25 de Mayo 607 y Tucumán 299. Las reclamaciones serán atendidas dentro de los 3 días de la fecha.—Bs. Aires, marzo 31 de 1919. Vendedores, Moisés Serrano y Samuel Enríquez Serrano. v3

AL COMERCIO—AVISO QUE BAJO INventario-tasación practicado por los balanceadores y rematadores públicos señores Ortiz y Tornadijo, escritorio calle Victoria 1152, he vendido al señor Honorato Aniello, mi negocio de almacén y despacho de bebidas, situado en esta capital, calle Belgrano 3300 esq. Loria, las reclamaciones que hubiere contra dicho negocio deberán hacerse dentro de los tres días de la fecha.—Bs. Aires, 31 de marzo de 1919. Vendedor: Ventura Dans. v2

AL COMERCIO: POR TRIFILETTI y Barreiro martilleros públicos, of. Sarmiento 2211 (ambos teléf.), he vendido al señor Antonio Magan mi gran panadería, confitería y pastelería mecánica, denominada, Belgrano, sita Cabildo 2051 al 69; recl. 3 días. B. A. 28|3|1919. Luis Cevasco (hijo) Nota: Agradecemos al gremio de panaderos la confianza que nos han dispensado en el corto plazo que nos ocupamos en la compra-venta de panaderías. Trifiletti y Barreiro. v31

AL COMERCIO — AVISO QUE BAJO inventario-tasación practicado por el balanceador y rematador público, señor Francisco Bianchi, escritorio Moreno 1256, U. T. 201, Lib., he vendido a los señores José Varela Abelenda y José García Mandia el almacén de mi propiedad, situado calle Charcas 1401 esq. Uruguay.—Reclamaciones dentro de los tres días de la fecha.—Bs. Aires, 31 de marzo de 1919.—Enrique Delfino. v2

AL COMERCIO: AVISO QUE BAJO INventario y tasación practicado por el balanceador y contador público señor Mariano Ardáiz, oficinas Talcahuano 837, U. T. 72, Libertad, he vendido a los señores Manuel González Garrido y Miguel Fernández Castro, mi negocio de almacén al por menor, sito en esta ciudad, calle California 1799, esq. Gral. Hornos. Los que se consideren con derecho a reclamaciones contra el expresado negocio se servirán interponerlas dentro de los 3 días de la fecha. Buenos Aires, marzo 31 de 1919.—María Prats de Martín. v2

AL COMERCIO—AVISO QUE HE COMprado bajo inventario y tasación practicados por el balanceador y martillero público señor Juan Solari, escritorio, Moreno 2300, el negocio de almacén de comestibles y bebidas, calle Monroe 4501, esq. a la de Lugones Nos. 2506 al 36, el Sr. Buenaventura Nori. Los que se consideren con derecho a alguna reclamación, deberán presentarse en el término de tres días a contar desde la fecha, pasados los cuales no serán atendidos.—Bs. Aires, abril 1 de 1919.—Comprador: Francisco Casall. v2

CIGARRERIA central por ser solo, tomo socio, poquito dinero, Victoria 2215.

CAPITALISTA con $ 20.000, necesito, para espléndido negocio de buenas utilidades, tratar Rivadavia 4392.

COMUNICO AL COMERCIO EN GENEral, que la sociedad que teníamos establecida en esta plaza bajo el rubro "Tubio y Brandeiz" para la explotación del negocio de sedería, denominado "La Maravilla" establecido en la calle Carlos Pellegrini No. 945, ha quedado disuelta de común acuerdo entre ambos socios a contar de esta fecha, habiéndose hecho cargo del activo y pasivo de la misma el señor Miguel Tubio.—Buenos Aires, marzo 28 de 1919. v31

DESEO SOCIA para taller de planchado; carta a T. C., Sarmiento 1709, p. 2o. v1

LEÑA ñandubay y algarrobo, Montero, necesita socio, con algún capital, para explotar monte, Moreno 2200. v1

LA GRAN COMPAÑIA PANIFICADORA de Buenos Aires, proyecto del señor Paveto, es formada por gran número de panaderos entusiastas que cooperan al mejoramiento y bienestar del gremio, cuyos accionistas han elegido con acierto un directorio inteligente, honrado y laborioso, constituído por los señores: C. Olivio, F. Malvino, F. Mange, C. Segul, E. Pro, A. Ortiz, C. Blanco y presidido por el señor Agustín Allende, que encarna la integridad moral y la confianza de todo el gremio. Esta sociedad, cree un deber ineludible hacer un llamado a todos los panaderos que aspiren a una evolución equitativa, para que estudien los beneficios que reportaría al gremio si todos colaborásemos en su engrandecimiento. Y como ejemplo de los que ya lo hacen, citaremos al señor Ricardo Otero, vendedor de "La Nueva Parisien" que ha dejado en acciones de la compañía aludida, gran parte del capital de su panadería vendida. La Gran Compañía Panificadora de Buenos Aires nos ha distinguido con la honrosa comisión de intervenir en la compraventa de las panaderías cuyos avisos insertamos en esta sección, lo que obliga a nuestra nobleza a manifestar públicamente nuestro agradecimiento por tal distinción, al mismo tiempo que poner de manifiesto la confianza que nuestra casa ha sabido merecer del gremio de panaderos en general y a la que seguiremos correspondiendo en la forma más eficiente. Zaquieres y Acevedo, "La Bolsa Panaderil", únicas oficinas: B. Mitre 2077. v31

SOCIO 800 $ preciso p. ensanche bar restaurant, Belgrano 1559.

SOCIO PRECISO para carpintería mecánica, 80 años mismo dueño ... poco capital; ver Alsina 15...

SOCIO trabajador, con cualquier dinero, para restaurant, tratar en el mismo, Cevallos 766.

SOCIO CON pequeño capital, trabajador, para escritorio comisiones, da buena utilidad; Venezuela 2156, ...

SOCIO PARA GRAN CAFE BILLARES, calle Corrientes, abierto día y noche, aunque no sea práctico preciso. ...

SOCIO COMANDITARIO O COMPRAdor, se necesita, con ... para ampliar operaciones para casa de remates de muebles y venta ... en plena marcha, muy central, puede actuar o no, cartas R. Z. C., ...

COMPRA Y VENTA DE LIBROS

A LA MUÑECA VENDE ... Hispano Americano ... 84 tafilete pagando el ... 1021, U. T. 5527, Lib.

COMPAÑIA ARGENTINA ... Compra toda clase de libros ... comercio pagando el máximo ...

DICCIONARIO HISPANO AMERICANO 28 tomos, compro, alto precio. Perú número 104, Prefumo. v31

LIBROS de colegio vendo a ... precio, Talcahuano 311

LIBROS usados compro, ... Suárez, Libertad 256 ...

LIBROS DE COLEGIO, ESCUELAS normales, Facultad, etc., se ... o canjean de ocasión ... mazón; Perú esq. Victoria v31

COMPRA y VENTA de FONOGRAFOS MAQUINAS de ESCRIBIR y de COSER

BUENA MAQUINA DE COSER, garantía, vendo 15 $; Belgrano 3445. v31

BUENA MAQ. DE COSER ... otra, vdo. particular, Andes ...

DOS MAQUINAS COSER ... muy baratas, casa particular ... 364.

EN LA SUCURSAL NORTE DE "LA PRENSA", calle Cabildo 2212 (Belgrano), se reciben avisos para publicar en este diario, en iguales condiciones de la que en la casa central.

FONOGRAFO GRANDE ... 40 piezas doy ...

GRAMOFONOS Y ... compro cualquier ...

MAQ. SINGER ESC... y 2 sencillas 15 ...

MAQUINA PARA COSER ... compro, Lavalle 1642.

MAQUINA Singer para ... liquido a cualquier precio ... 2843

MAQUINAS DE ESCRIBIR ... sistema, compra la Cía ... buen precio, dirigirse por ... te, E. Unidos 873.

MAQUINAS DE ESCRIBIR TODOS SIStemas, pid. catálogos ... composturas, Cía Nac. de Máquinas de Escribir, San Martín 318, U. T. 3751 Avda. v31

MAQUINAS ESCRIBIR NUEVAS Y DE ocasión. Gran existencia Olivetti ... o solicite nuestro catálogo ... nico, accesorios. Casa Itur... máqs. escribir, Lavalle 1182 U. T. 38...

M... [illegible] ... Av. frente La Nación v31

COMPRA y VENTA de FONOGRAFOS MAQUINAS de ESCRIBIR y de COSER

MAQUINAS DE ESCRIBIR VENDEMOS en 10 mensualidades de $ 25 c/u. Escritura visible. Teclado universal, suave. Más perfecta que toda otra máquina, posee los últimos adelantos de la mecánica. Cinta de dos colores. Cambio de cinta automático, etc., etc. Entrega inmediata al recibir la primera mensualidad.—Banco de Buenos Aires, Maipú 180, Bs. As. v1a.

TODOS SISTEMAS máqs. escribir, de ocasión, vendemos barato. Cintas y mesas y hacemos composturas, barato y garantido. Emp. 273 Maipú, teléf. 4125, Aven. v31

VENTAS VARIAS

A ELECTRICISTAS, materiales de 1a. calidad, barato; Moreno 2099. v1a

ALAMBRE tejido, galvanizado nuevo, a $ 0.40 el metro, Venezuela 699. v1

AZUFRE SUBLIMADO vendemos, San Martín 846, esc. 37.

ALAMBRE LISO PUA, y acero ovalado todos números, vendo; Ecuador 60. v1

A ELECTRICISTAS desafiamos a quien venda más barato, lámparas de filamento 0,60; Lavalle 420. v31

ATENCION! Mica, tubos de mica, pinturas, etc., baratísimas, para todo uso, The Barbicane Co., Perú 863.

ATENCION — Poleas, caños, llaves, tijeras, estufas, ventiladores, bobinas faroles, etc., barato, de ocasión, liquídanse; Perú 863.

BOLSAS nuevas vdo. POR CARTA A Montaldo, P. de Julio 481, 3er. piso. v31

BEBEDEROS hierro galvanizado nuevos, vdo. a 12 $ metro, Chacabuco 496. v1

BOLSAS CHILENAS LIQUIDO GRAN cantidad, Soler, Sarmiento 412. v31

BOLSAS NUEVAS Y USADAS, VENDO a precio razonable, Trejo Souza y Cía., Reconquista 631.

BASCULA DE 1.000 K. de 800, de 180 k. Bianchetti, vendo, ocasión, Rawson 256. v1

CALZADO SURTIDO LIQUIDO, S. Juan 2891.

COMPRO BANCOS de carpintero nuevos y usados, Av. La Plata 1557.

CHIFFONNIER DE PETIRIBI, ANTIguo, se vende, Santa Fe 2030. v31

CORTADORAS de fiambres, de ocasión, venden Maya y Cía., San Martín 240 vo

COLA CHILENA y del país, vendo a precios reducidos, Julio A. Zagalsky, Rivadavia 1255.

CAJAS REGISTR. NATIONAL de ocasión venden Maya y Cía., S. Martín 240.

CABLE ACERO para pararrayo u otro uso, nuevo a $ 2 el kilo, 100 metros, Perú 363.

CALENTADOR ALCOHOL, PARA baño, aparato cobre con lluvia, vale 150 $, pagadero en 10 meses, datos Banco de Buenos Aires, Maipú 180 v1ab

CAÑOS DE BRONCE Y COBRE, nuevos, de cualquier diámetro, espesor y perfil en venta; Serrano 574; U. T. 2350, Mitre. v10a.

CAJAS REGISTRADORAS NATIONAL de ocasión vendo "La Maquinista", San Martín 343, frente "La Nación", teléfono 4237, Av. Taller especial en composturas. v31

CAÑOS GALVANIZADOS nuevos vendo de 1|2" a $ 0.75; 3|4" $ 1.10; 1" $ 1.65; 1 1|4" $ 2; 1 1|2" $ 2.50; 2" $ 4. el metro; Ecuador 60. v1

GUARNICION DE TIRO SOLO VENDO en 80 $. Guido 1769 v31

HIERRO PARA HERRADURAS, chapas gruesas y varios, vende Gazcón 822. v31

HILO PATENTE 4 HEBRAS, $ 2.80 EL kilo, vendo, Soler, Sarmiento 412. v31

HORMAS OSTENDE, casi nuevas, dos surtidos criatura, vdo. barato, Rivera 869, de 5.30 p. m. en adelante.

MIEL DE AVEJAS, 25.000 kilos, vendo; Independencia 3359. v31

MOLINOS A VIENTO, tanques, caños y cilindros liq., Triunvirato 186. v1

MOLINO A VIENTO 8' c. torre gdo. 20' nuevo vendo 260 $; Chacabuco 494. v1

MOLINO A VIENTO con torre, caños, cilindro, completo vdo. 210 $. Ecuador núm. 60. v1

MINISTERIO DE GUERRA, DIRECCION General de Administración. En los días 7, 8 y 9 de abril próximo, se procederá a la venta en subasta pública de los artículos de rezagos existentes en la misma. El remate comenzará el día 7 a las 9 a. m., en el galpón ubicado calle Garay 256. Las mercaderías estarán a la vista de los interesados a partir del día 1o. de abril. Por datos a la secretaría, Paseo Colón 1407, Claudio Rosales, Coronel Secretario Interino. v9

RETAZOS CUEROS, LONA, ARPILLERA, vendo, Gral. Mitre 1916, Avellan. v5ab

REBAJA EN PRECIOS DE BATERIA de cocina y menaje en general. El Celtíboro ofrece surtido económico y cubiertos alpaca fina a 0.75 pieza, copas ordinarias 1.60, varias clases de jaulas. Rivadavia 1478, Embalaje gratis. Primus, loterías, naipes, ajedrez, ludo, volantes. v31

SE VENDEN UTILES PARA TEATRO, Y cristales, Alm. Brown 1343.

SE VENDE HIERRO VIEJO, PILETAS, escaleras y varios a cualquier precio, tratar Cervino 3966. v31

SE VENDE EXTRACTO DE TABACO, fabricación sistema italiano, calidad extra, garantida. Dirigirse por carta Aldo Constantini, Bmé. Mitre 1436. v31

TRANQUERAS de HIERRO Y MADERA, todas medidas liq., Chacabuco 494. v1

TANQUES australianos nuevos a 7 $, la chapa, vendo; Triunvirato 186. v1

TANQUES australianos de cualquier capacidad, liquidamos, Chacabuco 509. v1

TINTA ESCRIBIR, EXTRANJERA, vendo una partida. Lima 1029.

VENDO SEMILLAS ZAPALLO 60 PEsos cajón, Paraguay 1167 v31

VENDO 500 cajones nafta y kerosene, con lata, Cochabamba 1652. v31

VENDO CAJON para salón de lustrar, con 3 asientos, en perfecto estado, calle San Juan 3616.

YACHT A VELA muy velero, buen estado vendo barato o permuto por auto o propiedad, etc., doy o acepto diferencias, verlo Yacht Club A., Boca, tratar Santa Fe 3766, U. T. 2417, Palermo.

ZAPATEROS: Retazos de cuero a de suelas para pastear, vendo, Corrientes número 1519.

COMPRAS VARIAS

A COMPRO dentaduras postizas, usadas, 0.80 cada diente, Corrientes 1545. v31

A DENTADURAS usadas compro, 0.30 cada diente; B. de Irigoyen 9... v4

ANTIGUEDADES Y TODA CLASE DE objetos que tengan valor artístico compro, por carta E. A. S., Avenida de Mayo 575. v1

COMPRO una máquina de soldar, autógena, Necochea 542.

COMPRO tirantes de 10 y 11, urgente, Cochabamba 1652 v31

COMPRO HORNO PORTATIL PARA panadería; oferta Alsina ...

COMPRO dentaduras usadas, 0.30 cada diente, Bdo. de Irigoyen 6...

LANA DE COLCHON ... compro, Thames 659, pago ...

EXTRAVIOS Y HALLAZGOS

EXTRAVIADO LIBRETA DEL NUEVO Banco Italiano, No. 6921 a favor de ... Trolano, se ruega devolverla a, Banco, Reconquista y Rivadavia v31

LIBRO de revistas olvidado en un automóvil, B. Mitre al 500, gratificaré ... devolverlo, Avenida Alvear 5...

OLVIDADO EN AUTOMOVIL DE ALQUILER un paraguas, viernes ... p. m. en el viaje de Sarmiento 900 a B. ... de Mayo y Confitería Molino, se gratificará al chauffeur con $ 10 al devolver ...

PERRO POLICIA ZORRO, MARRON, obedece al nombre de ... gratificación ...

PERRO EXTRAVIADO ... el que lo entregue ... gratificado ... Cerrito 176.

REGALO CIEN PESOS a ... observaciones por magneto ... camión de 8 bujías que se perdió ... de Tres Arroyos a Sola ... Sud ... calleja 60

SE HA EXTRAVIADO CARTERA DE UN médico uruguayo, con ... Como contiene papeles de importancia para su dueño, se gratificará a quien la devuelva, calle Brasil 1573. v31

SE HA PERDIDO UNA CARTERA DE señora con las iniciales ... conteniendo una fe de bautismo y varias cosas ... será gratificada la persona que devuelva la fe de bautismo, a la calle Almagro ... dept. 9.

SE RUEGA A DOS SEÑORITAS JOvenes que el sábado último a las 4 p. m. encontraron una figurita de ... en la plaza envuelta en papel de diario en la esquina de Bdo. de Irigoyen y Garay la devuelvan a 25 de Mayo 526 donde se les gratificará con cincuenta pesos pues fué olvido de un muchacho.

VALIJA EXTRAVIADA EN COCHE FErrocarril Oeste, se ruega a quien la encontrara, la devolución del libro y demás documentos a Chacabuco 167, ... poder retirar; se gratificará v31

COMPRA Y VENTA DE MAQUINAS

ALTERNADA 15 HP, 900 R. VENDO, Boedo 632. v1a

A LA GRAN LIQUIDACION motores de 1 hasta 3 HP. a 80 pesos por caballo a 440-320, acepto, cambio, Calle 1957

ATENCION — MOTORES eléctricos, bicicletas, motocicletas, etc. de ocasión, baratísimas, The Barbicane Co., Perú 863

ALTERNADA O CONTINUA toda fuerza vendo, compro, cambio, garantía, ilimitalidad, Boedo 1415, U. T. ... Corrales

BALANCINES DOS, UNA ... ra, un torno ... y una niquelada ...

COMPRO MAQUINA ... pas, tanque australiano ... barnizados de 1|2 a 2 pulgadas ... Wilson, Hotel Mayo.

COMPRA Y VENTA DE MAQUINAS

DINAMOS, MOTORES ELECTRICOS, gas, nafta y Diesel, vendo, Belgrano 648

DESEAMOS COMPRAR UNA SIERRA sin fin de carro, buena marca, volante de 1m20 a 1m50, Dirigirse Ollivier y Barotto, Yatay 714. Por carta o personalmente de 1 a 5 p. m. U. T. 4785, Mitre. v31

LIQUIDO cepilladoras, contramarchas, poleas, madera y hierro y varios, Jujuy núm. 62. v2

MOTORES CONTINUA 5 V, 222, Y 1, 5, 7, 10 HP, 440, vendo; Gazcón 1060.

MOTORES ALTERNADA de 2 y 5 HP., y tupí, garlopa vendo, Gascón 1062.

MAQUINA vendo la grande, talabartero, vendo, flamante, 200 $, B. Irigoyen 1624.

MOTORES C. A. 1 6 1 y 1|2 HP. con sin fin para bomba, necesito 3, Cabildo 2263. v1

MAQUINAS PARA LA FABRICACION de calzado, hormas, sacabocados, vendo, Alberti 932. v31

MAQUINARIA COMPLETA para chanchería y tacho de hierro, doble fondo, todo extranjero, vendo; Venezuela 1201. v1

MOTORES ELECTRICOS, VAPOR, NAFta, maquinarias, mercaderías, etc., compra y vende "La Mecánica" Herrera 414.v31

MOLINO PARA hacer polvo de ladrillo y granza, vendo, Almafuerte 63, tratar de 7 a 12 m. v2a.

MOLINOS, tanques, caños galvanizados y J. L. líquido por desalojo, Triunvirato 467. v1

MOTOR ELECT. A. E. G., c. c., 5 HP, 225 v., garanto marcha, vendo, Monte Dinero 1090. v1

MAQUINAS, MOTORES, CALDERAS de todas clases, bombas alimentación, calderas irrigación ... dos, máquinas industriales, material ... perforadora p. pozos, vendo, Balcarce 8...

MAQUINAS DE LAVAR Y PLANCHAR, lavadero mecánico moderno, único en su género en la República. Para lavar, secar y planchar 200 kilogramos de ropa por hora. Se vende en muy buenas condiciones, dirigirse a Paraná 358, 2o piso, D., de 9 a 10 a. m. y de 6 a 8 p. m. v1a.

PRENSA PARA ENFARDAR BOLSAS, casi nueva, vendo, Vírgenes 756. v1

SE VENDE sacabocados de calzado de criatura, modern., Belgrano 1739.

SIERRA sin fin, Guillet, 90, cepilladora 60, lijadora, motor Marelli 3 HP, vendo de ocasión, Montes de Oca 1683.

TORNO DE 3 METROS, compro, Belgrano 648, urgente. v31

TORNOS, MAQUINAS, etc. de importante taller mecánico, se venden, sin corredores, Cabildo 1507.

TORNO MECANICO de 1 m. entrepuntas con 20 engranajes plato accesorios, etc. baratísimo, ocasión, The Barbicane Co., Perú 363.

VENDO MEZCLADORA cal y hacer polvo ladrillo, un torito, P. Unidas 65.

VENDO MOTORES DE 2, 5, 10 HP., c. c. y un balancín, San Juan 2873. v1

VENDO MACHIHEMBRADORA, CEPILLAdora, molduradora, transmisión, polea, correa, Rincón 48.

MATERIALES DE CONSTRUCCION

A $ 5, COLUMNAS, PUERTAS, ventanas, barato, Tortajada, Pueyrredón 623. v6a.

A B. DE IRIGOYEN 1544, chapas, tirantes, puertas, ventanas, nuevo y usado. v6

APROVECHEN PUERTAS CALLE, negocio, patio, cocina, ventanas, portones, caños, bombas, ... barato, S. Juan 2041. v2

A COMPRAR USADO CINC, PUERTAS, madera, vestíbulo, estantería; Triunvirato 095. v1

A TORTOSA Hnos., PIDA EL CATALOgo de casillas desarmables, de madera, para campo, Charcas 2940. v5ab.

A PRECIOS reducidos, vendo pino Paraná, Brasil, por mayor y menor, Julio A. Zagalsky, Rivadavia 1255.

A 34 CTS. el metro lineal machimbre, tea nuevo, 1x4, 1x4, y 1,2x6 a 0,38, Charcas 2940. v5ab.

A TORTOSA Hnos. pida el catálogo de puertas y ventanas de cedro, más baratas que de pino, Charcas 2940 v5ab.

A $ 3.50 CHAPA canaleta inglés nuevas, de 6' $ 4.40, de 7' $ 4.90, de 8' $ 5.60, y de 10' $ 9.20, Charcas 2940. v5ab.

A COMPRAR puertas, ventanas, celosías, rejas, mutor. la clase, Esparza 43, a 1|2 cuadra de Rivadavia 3300. Pidan cat.v31

CHAPA CANALETA INGLES, NUEVA, vendo muy barato, Ecuador 60. v1

CINCO MIL CHAPAS cinc, buen uso, 2.000 tablones albañil 2x12, 5.000 tirantes tea todas medidas, 80.000 pies machimbre, 1000 puertas y ventanas, cabriadas, caños galv., columnas, etc. vendo barato. Pavón 1450.v1

GALPONES, tinglados, ranchos preparados de m. de ocasión o usados, verlos B. de Irigoyen 1544 y Rivadavia 2633. v5

GRANDIOSO SURTIDO puertas y ventanas nuevas y usadas, chapas cinc, buen uso, tirantes, machimbres, tablas, tablones, etc., vendo barato, Moreno 2884. v1

HIERRO ANGULO T. L., CHAPAS galv. y negra, vendo, Araoz 160.

LIQUIDACION, MADERAS DE TEA Y spruce, puertas, balcones, columnas, etcétera, Independencia 2770. v2

PUERTAS, VENTANAS, CELOSIAS, balcones, columnas, vendo barato, Cochabamba 801. v7a.

REDES ESPECIALES para construcción toda medida; Rivadavia 3126. v4a.

RIELES F. C. ESPECIALES PARA construcción véndense, P. Goyena 1474 (antes Río Cuarto). v3ab.

TEJAS FRANCESAS USADAS, LIQUIDO, Rivadavia 2633.

TIRANTES I DEL 18, LARGOS LIQUIdo, Rivadavia 2633.

VENDO PUERTAS, ventanas madera, material cons... Rincón 48.

VENDO POLVO, ladrillo, material construcción, P. Unidas 65

VIAS DECAUVILLE, CHAPAS CINC, obras nuevas, puertas, ventanas, celosías, mosaicos, columnas, tirantes hierro, tea 2x8, 3x3, 3x6 nuevos y usados, vendo barato, Triunvirato 701, E. Rodríguez. v4 ab.

AVISOS VARIOS

A THE BARBICANE Co., PERU 363, pida todo lo que necesite. v1

APRENDAN ESGRIMA SABLE, ESPAda. Enseñanza rápida por prof. del Club Progreso, sala Paraná 1.8 v1a

APRENDA box, jiu-jitsu, cultura, física, a todas horas. Desafío ... 3 meses. L. Duchamps, profesor del Círculo de La Prensa; sala, Paraná 1.8 v12a

A ... LOS QUE TENGAN DEUDOS en la bóveda de Ramón ... García en el cementerio del Oeste (Chacarita), que deben retirarlos en el término de treinta días o se gestionará su traslado al osario. Valentín Gómez 3387, Buenos Aires, marzo 26 de 1919 v24ab.

BOX Y CULTURA, FISICA Enseñanza teórica-práctica en 3 meses, $ 10 mensuales, prof. Campanella, Victoria 665. v14a

LA COMISION VECINAL DE FOMENTO de Florida (Vicente López), pone en conocimiento de los poseedores de los boletos de la rifa de la finca Lacarra 2551 ... que el sorteo se efectuó el domingo 23 del corriente mes en acto público en la cancha del Club Atlético Florida ante el escribano público don Luis María Alvarez, resultando premiado con esa ... el número 23.686, cuyo poseedor deberá presentarse dentro de los ... días del sorteo para ... la propiedad.—Florida, marzo 29 de 1919 ... Coato, presidente, ... Secretario v1

TELEFONO U. T. LIBERTAD, ... p. prima, Rivadavia ...

UNION TELEFONICA. Transfiero aparato, ... cartelero, cien pesos Carrasco 335 ... de 8 a 11 a. m.

COMPRA Y VENTA DE AUTOMOVILES y ACCESORIOS

AUTOS especiales para reparto en ciudad 800 kilos, motor 4 cilindros, 22 HP., magneto Bosch, 250 kilómetros con 18 litros nafta $ 1.070 m|n, se venden, Sarmiento 851.

CARROCERIA doble faeton, para Isota, 40 HP., compro, Junín 1648.

CARROCERIA, landaulet moderna y liviana, vendo, Medrano 876.

CARROCERIAS LANDAULET voiturette, elegantes vendo, Araos 160.

CHASSIS AUTOS PANHARD y FIAT, 18-24, a cadena, vendo, Araos 160. v1

COMPRO Ford, DOBLE FAETON, seminuevo, de trocha 1.60, tratar 25 de Mayo 347, escritorio 940, 5 a 6 p. m.

CARROCERIAS: ANSALDI y Cía., pidan presupuesto y planos gratis. no olvidarse, Pueyrredón 2355.

CARROCERIA VENDO 400 $, LIMOUSIne. Verla Cabildo 1258, tratar Cochabamba 2364, dep. 4. v31

DAIMLER y Renault, gran lujo, vendo ocasión! Roger y Cía. Victoria 1550.

FORD doble faeton, casi nuevo, con mejoras y repuestos, vdo., Patricios 1841, v31

FORD voiturette trocha 1.60 vendo, tratar de 12 a 3, Bacacay 3574.

FORD NUEVO, doble faeton, varios repuestos, vendo, Pueyrredón 957.

FORD FAETON en buen estado, vendo, de 12 a 3 p. m.; Medrano 342.

FORD, CARROCERIA LUJOSA, COUNtry Club, rueda alambre, arranque Gray Davis, reflector, gomas nuevas, marcha perfecta, se vende, Sacerdote, calle 46-680, La Plata. v31

GRAN VENTA DE NEUMATICOS nuevos, Michelin 815x105, Córdoba 2302. v1a

MAXWELL d. faetón y Studebaker lim. vendo ocas. Roger y Cía. Victoria 1550.

NECESITAMOS autos lujosos, inmensos pedidos, venta gar., vía, Ayacucho 768.

REGIO DAIMLER faeton, Delaunay, limousine, vdo. urgente, Callao 1348.

REGIOS AUTOS EUROP., AMER., U. M., campo ciudad, Tq. Ayacucho 768.

REPUESTOS de AUTOS EN GENERAL vende la casa Izquierdo, en su nuevo local, calle Araoz 160. v9

SE VENDE UN RENAULT 20x30 HP., v. de 8 a. m. a 1 p. m., Córdoba 2850.v2

SE VENDE Renault 16 HP, particular, coupé limousine, último modelo, Av. Quintana 376. v1

SE VENDE AUTO Renault particular, limousine, 14,20 HP, en perfecto estado, verlo y tratar calle 9 de Julio 178, San Isidro, 2 a 4 p. m. v31

SE VENDE AUTOMOVIL HISPANO SUIzo, carrocería limousine de 4 cilindros, de 15 a 20 caballos, está nuevo y de poco uso, Andrés Arguibel 2366, Palermo. v3a

SE VENDE UN AUTOMOVIL, doble faeton "Buick", seis cilindros, trocha ancha, casi nuevo a toda prueba, carrocería milord, ocasión, ocurrir Cangallo 315, escritorio 34. v31

TRESCIENTOS OCHO automóviles Renault de 2 cilindros y de 8 litr. de nafta de consumo por 100 kilómetros y 2000 lotes de toda clase de accesorios, y repuestos, se rematarán próximamente, por liquidación de la Cía. General de Automóviles. Próximamente fecha y detalles completos; Casares Hnos. y Diehl. v31

VOITURETTE BELGA, 4 CILINDROS, toda prueba, V. Gómez 3486, de 9 a 4.

VOITURETTE nueva europea, huella 1.60 vendo equipada por ausentarme, Pueyrredón 2355.

CHAUFFEURS PEDIDOS Y OFRECIDOS

ACADEMIA de chauffeurs. La Española, enseñanza en 15 días, mucho manejo, Santa Fe 4997.

ACADEMIA alemana de chauffeurs, la más conocida y acreditada, 3.000 chauffeurs aprobados, Enrique B., ing., Bulnes 2066.

CHAUFFEUR con certificados y libreta se ofrece sin pretensiones, Cabildo 679.v2a

CHAUFFEUR se ofrece con 10 años de práctica, con recomend. Callao 790. v31

CHAUFFEUR con 150 $ de garantía y 8 años de servicio; Alberti 1640. v1

CHAUFFEUR japonés, 4 años de práctica, se ofrece, Gallo 1636. v2

CHAUFFEUR DE FORD y quehaceres, se necesita, Cabildo 101. v31

CHAUFFEUR se ofrece para cualq. marca, M. C., Chile 1468.

CHAUFFEUR con libreta, para casa particular o reparto se ofrece sin pretensiones. Santa Fe 5301, P. Carrasco. v3ab.

CHAUFFEUR joven, soltero, se ofrece, con buenos certific., conoce bien máquina, Ford y europea, Alvarez 1764, S. M.v3

CHAUFFEUR competente para taxímetro o particular, maneja Ford ofrécese; Juncal 1395. v31

CHAUFFEUR se ofrece, particular o casa comercio, práctico en cualquier marca, Corrientes 3372, dep. 3, Arrighi.

CHEVROLET CARROCERIA SEDAN, últ. modelo vendo $ 3.500, Cangallo 466, escr. 111. v1

CHAUFFEUR para auto Ford sin casa ni comida, recomendado, sueldo 60 $ se precisa, Zapiola 1791. v1

CHAUFFEUR sin libreta o para portero, con recomendaciones, se ofrece, por carta poste restante correo, E. T. I. v1a.

CHAUFFEUR con libreta y recomendación, alemán, se ofrece, ciudad o campo, F. Horter, General Hornos 359. v2a

CHAUFFEUR se ofrece, para Ford o cualquier marca, sin pretensiones, Arenales 1991. v1

CHAUFFEUR profesional, argentino, joven serio y activo, con buenos informes y certificados, para particular ofrécese; Montevideo 874.

CHAUFFEUR JOVEN, muy respetuoso se ofrece, ciudad o campaña, entiende de mecánico, por carta Rosario 990, Caballito, U. T. 1966, Flores. v1ab

CHAUFFEUR mecánico, joven, se ofrece para particular o reparto, conoce muy bien Ford y otros, por carta F. V., Humberto I 1935. v1a.

CHAUFFEUR mecánico con 15 años de práctica en el manejo de todas las marcas europeas y americanas, domina varios idiomas se ofrece para familia distinguida, dirigirse a ... B. de Irigoyen 1511..., Bs. Aires. v31

CHAUFFEUR JOVEN, SOLTERO, se ofrece para particular o taxím., tiene certificados y práctica en limpieza del auto, para ciudad o campaña, por poco sueldo, dirigirse St. Martí, Paraguay 4139 v1ab.

ESCUELA TECNICA CHAUFFEURS DE plaza y particulares en 20 días, enseñanza completa y examen con ... seguro, tratar Av. de Mayo 1353, ... v1

OFRECESE chauffeur serio con ... recomendaciones, competente ... cualquier marca, Bermejo 1265, dep. 3 v1

VENTA DE PAJAROS, PERROS Y AVES DE CORRAL

CACHORRO policía belga ... meses, vendo, Santa Fe 1...

SE VENDEN PERROS POLICIA ... rros y una yunta conejos ... con la cría; Hidalgo 50 v1

ANIMALES Y RODADOS

AYACUCHO 774, a cualquier precio, toda clase de carruajes y guarniciones v1a

AZCUENAGA 726, 400 carruajes y guarniciones todas clases, cualquier precio v1a

ALSINA 2968, breacks para 6 asientos, americanas, dogcarts, etc. v1

ATENCION BICICLETAS, MOTOCICLEtas, motores eléctricos, etc. de ocasión, baratísimos, The Barbicane Co. Perú 863

AMERICANAS, breacks, dogcarts, ... tret, sulky, vende Macari, Moreno 1427

AMERICANAS, breacks, dogcarts, ... de goma, tonneaus, liquido, México 3060. v1

A PRECIOS MODICOS RICOS SULKYS, carruajes en general y guarniciones, venden Vaccaro Hnos., Entre Ríos 1..., fabricantes.

CARRO muy fuerte de hacha, se vende, Paso 1159. v1

CARRO PARA REPARTO ALMACEN, en perfecto estado se compra, Cabildo número 2014. v31

ESPLENDIDA YUNTA DE YEGUAS Hackney puras y un faetón Spider vendo, Guido 1769, de 7 a 12 m. v31

JARDINERA panadero, montura y dos caballos, vendo, Rocamora 4015 v31

MOTOCICLETA EXCELSIOR, 2 cilindros, 8 HP, con desembrague, vendo ... $, Piedras 461.

PADRILLOS RUSOS, negros, yeguas y petizos todo tiro y silla, ... de chacra, tirantes hierro, carros y vacas lecheras, vendo, Santa Fe 1650

RODADOS, SE VENDEN 4 RUEDAS DE americana, con sus ejes y llave, 15 días de uso, Av. Alcorta 2874. v31

SE VENDE UN CABALLO, TIRO LIVIAno, a prueba, Saavedra 1145

SE VENDE CARRITO Y CABALLO LIviano, a prueba, tara 1.000 kilos, Salguero 1631. v31

TRICICLO DE REPARTO EN BUEN estado vendo; Ayacucho 161

VENDESE CHARRITA LIVIANA Y caballos, de 1 a 3 p. m., Acevedo 1640

ALQUILER de CASAS y DEPARTAMENTOS

ALQUILASE DEPTO. A LA CALLE, 2 salas, 2 h., 80 $, Craig 747 v31

ALQUILO CASITA 60 $, ALMAGRO 3.7

ALQUILO CASA ESQ. 6 HAB., ETC. 160 pesos. Verla de 8 a 11

ALQUILASE EN 110 $ CASA LORIA No 1757; tratar de 8 a 10 a. m.

ALQUILO CASA CHICHE, Garay 3016, módico, o corta familia v1

ALQUILASE casa bonita, chica, con toda comodidad, Lavalleja 584

ALQUILO CASA CON FONDO ... 40, Guanacache...

A ... [illegible]

ALQUILASE CASA, Pasco 3.., siete piezas y dependencias, abierta de 8 a 4. v31

ALQUILO CASA DE 6 P., AMUEBLADA, jardín, 2 c. de Cabildo, Monroe 2144; U. T. 2144, Belgrano. v1ab

ALQUILASE CASA en Flores, 2 piezas, cuartito, cocina, Morón 3010, tratar Dolores 97; precio 45 $.

ALQUILASE casa, 5 habitaciones y comodidades, verla 9 a 11 y de 2 a 5; Viamonte 2310.

ALQUILO CASA ALTA, 4 grandes piezas, hall, servicio, terraza, lavadero 2 y pieza más; Chile 520.

ALQUILASE departamento, comedor, 3 piezas y todas comodidades, 1|2 cuadra subterráneo, precio 110 $, Loria 31..

ALQUILO $ 220 MAGNIFICA casa baja, Sáenz Peña 1461, 6 hab., 9 serv., vestíbulo, ent. llav. 1464, tr. Arenales 1985.

ALQUILO CASITA 2 piezas, cocina, terreno, 18 $, 2 cuadras Rivadavia, Liniers, Los Andes esq. Amadeo Jaques, tratar Arenales 770.

ALQUILASE LINDISIMA casa nueva; Paraguay 3583, altos, recién empapelada, 5 pzas. grandes, 1 chica, vest., baño inst., 135 $. Verla 2 a 5. tr. Cangallo 668.

ALQUILO CASA EN FLORES, 5 PIEZAS con terreno a 2 cuadras del tranvía 49, combinación subterráneo, Esteban Bonorino 1256, tratar Alsina 3035.

ALQ. CASA CENTRAL CASI Av. Mayo, 6 habit. y 2 salas grandes con azotea, permitiéndose subalquilar; indicarán, Bmé. Mitre 1162. v1

ALQUILASE RIVADAVIA 2031, ELEgante casa de familia de 6 hermosas piezas, con parquets, 3 de servicio y todo confort. v31

ALQUILASE CASA NUEVA, LUJOSA Y completamente independiente, Yerbal 592 (a una cuadra Rivadavia altura 5200) entre dos estaciones del subterráneo, con 4 dormitorios, amplia sala, comedor, vestíbulo, cuarto de baño instalado, con todos sus artefactos, cocina, pieza de servicio, pileta de lavar, gas, luz eléctrica, cloacas y agua corriente, alquiler 250 $, con contrato de un año, llaves y tratar Parral 59. v31

BELGRANO: ALQUILASE CASA DE altos, 5 piezas, $ 90, General Paz 2089; tratar de 8 a 11 a. m.

BUSCA casa o depto.? El Hogar le facilita en el acto el radio que mejor le agrade, por solo 5 $ com., C. Pellegrini 62.

BUSCA CASA? EN EL ACTO TENDRA cuanto hay desocupado en cualquier radio. Cía. Franco Inglesa, Suipacha 181.

BUSCA CASA? EN EL ACTO TENDRA cuanto hay desocupado en cualquier radio, visitando "Your Home", Victoria 575. Esta casa no tiene sucursales. v1ab

BUSCA CASA? EN EL ACTO TENDRA cuanto hay desocupado en cualquier radio. Visite la primer compañía "Your House", Corrientes 441. Sin sucursales. v1

CASA DE ALTOS, 5 PIEZAS Y COMODIdades, se alquila, Palermo 4662. v31

CASA DE ALTOS, 7 PIEZAS, SE ALquila, Callao 36. v1a

CASA DE 11 habitaciones, para una familia decente, alquílase, Venezuela 535

CASITA alquilo, aireada y amplia, sin altos, 110 $. Peña 3131 v1

CASITA ALQUILO Lanús Oeste, barata, tratar Chacabuco 317. v1

CASA ALTO DE 4 PIEZAS Y DEMAS comodidades con terraza, Ecuador 295, tratar Sarmiento 3061. v1

CASA ESPLENDIDA, altos, frente subterráneo, se alquila, verla todo el día; Rivadavia 5554, $ 110. v1

CASITA CHICHE, 3 PIEZAS, 1 INStalado, alquílase 150 $, un año contrata, Bustamante 2028. v31

CASA ESQUINA MODERNA, ocho habitaciones, seis balcones, piezas de servicio y demás confort, Defensa 1111. v1

CASA BAJA, SALA 5 HABITACIONES, 2 patios, azotea y árboles, alquilo en $ 150. Verla todo el día, Solís 1722. v31

CASA SE ALQUILA, NEGOCIO, 10 piezas y vestíbulo y demás comodidades, alquiler 920 pesos. Alberti 2086-88, tratar Río Cuarto 2548. v3ab.

CASA BAJA sin altos, recién pintada, con todas comodidades, se alquila, verla de 9 a 12 y de 2 a 5, Independencia No. 3043. v1

CASA MODERNA, ALTA, CON TODAS comodidades, cuarto de baño instalado verdadero chiche, especial para matrimonio; Thames 1486; tratar al No. 1484.

CASA PLANTA B., 4 P., p. servicio, p. baño, cocina y sótano, moderna, tranvías a varias direcciones, 95, 87, 12, 13 y Lacroze cerca, se alquila 100 $, J. Newbery 3815, se puede visitar, tratar Maipú 53. v31

CASA AMUEBLADA, HALL, SALA, COmedor y 4 dormitorios, calefacción, ascensores y toda clase de comodidades, en la Avenida de Mayo, se alquila; tratar Reconquista 737, dto G. v31

CASA CHICHE SE ALQUILA, calle Bolivia 737, bajos sin altos, cinco habitaciones, luz eléctrica, baño instalado, cloacas, patio y dependencias. Llaves en la misma o al número 745, precio noventa pesos al mes. Tratar Chile 769. v31

DEPARTAMENTO se alquila, todas comodidades, 25 de Mayo 732. v31

DEPTO. de 2 y 3 piezas a personas may. o matrim., $ 50 y 70, Canning 1426. v31

DEPARTAMENTO SE ALQUILA, AL INterior, chico, San Juan 1635. v31

DEPTO., 80 Y 100 $, MODERNO, AIREAdo, 3 piezas, Charcas 1682. v31

DEPARTAMENTO se alquila, DE 2 piezas, 40 $, Charcas 2367. v31

DEPARTAMENTO se alquila, al frente, de 5 piezas, Belgrano 1572. v31

DEPARTAMENTO $ 45, calle General Paz 677, esq. F. Lacroze v1

DEPARTAMENTO ALQ. 4 PIEZAS, PAtio, 75 $, Carlos Calvo 1780

DEPARTAMENTO ALTO DE 2 PIEZAS se alquila; Pringles 338.

DEPTO. MODERNO alquilo, 4 piezas, vestíbulo y patio gde., Paso 729.

DEPTO. alquilo 3 p., baño y comodidades, barato, Paraguay 2556 y Pueyrredón.

DEPARTAMENTO se alquila, con comodidad, 90 $; Chacabuco 930.

DEPTO. MODERNO, 5 PZAS., MUCHA luz y aire alq., 25 de Mayo 550. v2

DEPART. ALTO, 3 PIEZAS, ALQUILO 70 $, Belgrano 2556

DEPARTAMENTOS 2 y 3 PIEZAS, COCIna, servicio, patio mosaico, cloacas, se alquilan desde $ 35, Serrano 156, a 2 1|2 cuadras de Triunvirato. v31

EN FLORES, casita alquilo 3 piezas, fondo 75 $, Nazca 664. v2

EN VILLA URQUIZA, ALQUILO CASIta-quinta, 2 cuadras tranvía, 60 $, tratar Cerrito 157.

JOAQUIN J. CUETO y Cía.—ADMINIStración de propiedades, calle San Martín No. 186
EN ALQUILER
LOCALES PARA NEGOCIO.—
TUCUMAN 271.—Local con 3 habitaciones y sótano. Verlo todo el día. Llaves en 25 de Mayo 611
PASEO DE JULIO 658. Gran local apropiado para depósito, con sótano. Verlo todo el día. Llaves en 25 de Mayo 611
DEPARTAMENTOS Y CASAS PARA FAMILIA.—
MORENO 3316.—Departamentos de 2 habitaciones y dependencias. Verlo todo el día. Hay encargado.
CEVALLOS 236.—Departamento a la calle, compuesto de 6 habitaciones, 3 de servicio, cuarto de baño y dependencias. Verlo todo el día. Hay encargado.
VIAMONTE 1708.—Casa alta, esquina, compuesta de sala, antesala, comedor, hall, 3 habitaciones a la calle, 2 interiores, baño, pieza de servicio, cocina, w. c. y 3 piezas en altillo. Verla de 9 a 12 y de 2 a 5 p. m.
ESCRITORIOS.—
SAN MARTIN 186.—Escritorio amplio con luz, ascensor. Verlo todo el día.
QUINTAS.—
EN MARTINEZ.—Calle Centenario y Güemes, quinta compuesta de 3 dormitorios, comedor, despensa, una pieza, 2 piezas de servicio, cuarto de baño instalado, cocina, lavadero, con calefacción y luz eléctrica. v1a

REGIA CASA SE ALQUILA, recién terminada, con todo lujo, como para médico o familia distinguida, consta de 9 habitaciones, vestíbulo, 2 grandes patios, despensa, carbonera, baño, cocina, gran terraza y demás comodidades, precio 250 pesos, Pasco 1275.

QUINTA SANTO TOME y LOPE DE Vega 2 piezas, 2.000 vs., 20 $ alquilo, B. de Irigoyen 1162. v1

SE ALQUILA casa, calle Zapata 256 (altura Cabildo 200) llaves al 264. v1

SE ALQUILA CASA ALTA CON 7 HAB. y dependencias, cloacas, luz eléctrica y otras comodidades, Ramón L. Falcón 1...

SE ALQUILA una casa de altos en Carlos Calvo 3957 esquina Quintino Bocayuva, tratar José Ma. Moreno 375

SE ALQUILA UNA CASA QUINTA, 3 habitaciones, cocina y garage, luz y agua corriente, Segui 1203

SE ALQUILA CASA QUINTA, YERBAL 3250, una cuadra estac., 4 dorm., comedor, sala, escrit., desp., cuarto serv., 2 cuartos de baño, entrada auto, verla todo el día; tratar Tacuarí 233. v1

SE ALQUILA PETIT-HOTEL, BILLINghurst 1730 entre Santa Fe y Güemes, consta de hall, sala, antesala, escritorio, comedor, 7 dormitorios, 2 cuartos de baño, jardín y dependencias. Puede visitarse de 2 a 5. no tiene cartel. Tratar Administración de propiedades Giménez Zapiola Panelo y Cía., Florida 239. v31

ALQUILER DE LOCALES Y ESCRITORIOS

ALQUILASE GRAN LOCAL, MUCHA luz, para negocio o depósito, Belgrano 975. v31

ALQUILASE escritorio a precio reducido; Belgrano 660. v1

ALQUILO LOCAL para negocio, con comodidad, B. de Irigoyen 423 v1

ALQUILO ALTILLO para guardarropa, m. 2, 2x3 p. 2, Cangallo 779.

AMPLIO LOCAL GRAN sótano se alquila; Córdoba 2460, 160 pesos. v1

ALQUILO SUBSUELO POR 15 PESOS; calle Güemes 4191

ALQ. LOCALCITO interno, 4x3 m. y piecita, entrada carro, 45 $, Gallo 730

ALQUILASE LOCAL Y GALPON ...

A ... para tazería, bebida, cigarrería.

ALQUILASE AMPLISIMO Y MODERNO local para negocio o industria con 3 piezas para familia; Av. Forest 446.

ALQ. GALPON para industria, con habitación, para flia., precio 170 $, Charcas 4232, tratar S. Fe 3940. v31

ALQUILASE GRAN LOCAL para negocio, con comodidades para familia; Garay 2853.

ALQUILASE LOCAL MODERNO, RIO de Janeiro 1381, con frente a Córdoba y Gazcón.

ALQUILO ZAGUAN CORRIENTES 164., tratar 1641, para cigarrería o relojería.

ALQUILO GALPON de 500 varas, con un terreno de 20x70, con fuerza motriz, cloacas, comodidad para familia, para industria, Brasil No. 2369. Tratar 24 de Noviembre 1910. v3

CASA ESQUINA, para negocio, sótano, se alquila; Salta y Progreso.

CARNICERIA ALQUILO CON INSTALAciones, $ 55, Inclán 2839. v31

CORRALON ESPECIAL PARA TAMBO doy en arriendo, Zapata 143, tratar Junín 1648.

CORRALON CABALLERIZA PARA 8 caballos y casa 3 p., comodidades, alquilo 90 $, Giribone 1260 entre Forest y El Cano, tratar Gascón 960. v31

CASILLA estilo chalet alquilo en 25 $ mes, armándola en el sitio que indique el interesado, con vidrieras, 3 costados, apropiada para venta de fruta, etc., etc., Pueyrredón 115. v1

DEPOSITO FRENTE AL RIACHUELO, Pedro Mendoza 1403, se alquila, 600 metros. v31

ESCRITORIOS amplios, vista a la calle, alquilo, precios mód., Victoria 788. v31

ESQUINA, GRAN SALON ALQUILO CEvallos y México 1607. v31

ESQUINA 4 vidrieras, instalación, alquilo; Entre Ríos 705.

ESQUINA, 5 vidrieras, con o sin comodidades, alquilo, muy barata, Rivadavia 4299.

ESCRITORIOS LUJOSOS o consultorios, salas, amplios balcones, gran vestíbulo, toilette etc., alquilo, 1er. piso, S. Martín 862. Junto o separado. v2

FABRICA DE CAFE, LOCAL SE ALquila e instalaciones en venta, Morán 3800. v1a.

GALPON DE ALTOS Y BAJOS CON PIEzas, se alquila, E. Unidos 1893. v31

GALPON EN ORDENANZA ALQUILO Y 3 piezas, Cochabamba 3330. v31

GALPON SE alquila para depósito o industria; Alsina 1842.

GALPON DOY EN ARRIENDO, ZAPAta 143, tratar Junín 1648.

GALPON ALQUILO, Brasil 760, depósito, industria, mil varas, adoquinado, dos piezas, entrada carros, comodidad.

LOCALCITO con sótano, alquílase en 100 $, Chacabuco 488.

LOCAL, sótano, piezas, amplio comercio, industria, alquilo: Córdoba 3072. v1

LOCAL ALQUILO, CALLE SAN JOSE número 901.

LOCAL CON VIDRIERA ALQUILO 70 $. Av. Pedro Goyena 367. v31

LOCAL EXCEPCIONAL PARA NEGOCIO. Santa Fe esq. Cerrito, se alquila, tratar Córdoba 612, piso 4o., B. v31

LOCAL CON Y SIN INSTALACION, ALquilo, 90 $, frente talleres 3000 obreros, Rivadavia 10847. v31

LOCAL con piezas, caballeriza y garage se alquila, frente al Retiro, Paseo de Julio 1395.

LOCAL grande se alquila para fábricas de 2.400 varas con galpón y habitaciones, Brasil 3033. v2

PIEZAS PARA escritorio, se alquilan dos, a la calle o interior, con derecho a teléfono, verlas Maipú 92, cuarto piso. v31

SE ALQUILA UNA SALA PARA NEGOcio, Paraguay 2055. v31

SE ALQUILA GARAGE PARTICULAR, ver y tratar en el mismo, Córdoba 1724. v1

SE ALQUILA GALPON al fondo, para depósito, Moreno 1423.

SOTANO PARA DEPOSITO, alquilo, con ventana y puerta a la calle, Uspallata 940, casi M. de Oca, 40 $. v1

SUBSUELO HERMOSO, AMPLIO, (800 mts. cuadrados), central, con entradas independientes a dos calles, frente a gran plaza Lavalle, con luz, ventilación, calefacción, limpieza mecánica, numerosos lavatorios y w. c., palcos para escritorios u orquesta, alquílase en Lavalle 1186. v1a.

HOTELES Y CASAS DE PENSION

AV. MAYO 861 PENSION España Hotel. Mes desde 70 $, día 3 $. vascos. v31.

A VICTORIA 788, pensión para familias, piezas ventiladas. Regina Pensión. v3

A PIEDRAS 122, pensión sana, lindas piezas, teléf. "Pensión Regina". v1a.

A LA "PENSION Perú", sala con muebles, matrim. 120 a 180, Perú 674, v1

A PENSION ESPAÑOLA, A 80 $ RICA pensión, con cama 40 y 50, día 1.60, 2 y 3. Bdo. de Irigoyen 230, v4

A 45 PENSION VERDADERA española, salas y piezas regias, con o sin pensión, tel. La Riojana, C. Pellegrini 348. v2a

AL HOTEL FAMILIAR, OFRECE PENsión para familias y caballeros, precios módicos, Cerrito 84. v3ab

HOTEL ITALIA, CORRIENTES 1610, piezas y pensión de todo precio. v6a.

HOTEL TACUARI 16, especial para familias, hermosas salas con toda comodidad, día $ 3.50, mes 70 $. v31

HOTEL COCINA ESP. A EMPL. O comerciantes 45 $ mes, Rivadavia número 1171. v4a.

HOTEL DE GENOVA, 25 DE MAYO 367 ofrece de nuevo la casa abierta a su numerosa clientela, precios desde 3 $ por día v2

PENSION "Salta", pieza amueblada, pensión familia vasca, Salta 311.

PENSION "SARMIENTO". EXCELENTE comida y se reciben pensionistas, Sarmiento 1736.

TACUARI HOTEL, familias y pasajeros. A vivir bien, y barato, gran comodidad, día 3 $, mes 70 $, Tacuarí 126|142.v31

ALQUILER DE PIEZAS SIN MUEBLES

ALQ. PIECITA AZOTEA, HOMBRE solo, no hay papel, Paraná 751. v1a.

ALQUILANSE DOS PIEZAS, A MATRImonio, único inq., Paraguay 3615. v1

ALQUILO PIEZA a hombres; no hay papel, Independencia 876. v1

ALQUILO PIEZAS a corta familia, B. de Irigoyen 76, 2o. piso. v1

ALQUILASE AMPLIO comedor a señoras solas, casa fam., Victoria 2176. v1

ALQUILO PIEZA a señora sola, única inquilina, Güemes 4181. v2

ALQUILASE LINDA pieza a familia, comodidades, Moreno 650 v31

ALQUILASE LINDA PIEZA para hombres, 18 $, Bolívar 611. v31

ALQ. UNA PIEZA para matrimonio o persona sola, Salguero 261. v1

ALQUILO UNA PIEZA A 1 O 2 EMPLEAdos, Moreno 1760 dep. 18. v31

ALQUILASE a señora SOLA HERMOSA pieza en fila decente, Bulnes 1711. v31

ALQUILASE SALA Y 4 HABITACIONES, casa familia, único inq., México 2231.v31

ALQ. SALITA hombre solo o señorita empleada Bermejo 265. v1

ALQUILO pieza a hombres solos, Defensa 1035, dep. 8.

ALQUILO PIEZA, para hombres solos, Moreno 1360 depto. 11.

ALQUILO SALA a señora o señorita sin cocinar, casa matr., Pueyrredón 1216

ALQUILO COMEDOR Y PIEZA, A MAyores, único inq., Potosí 3944 v1

ALQUILASE comedor y dormitorio, a familia, San Carlos 4120.

ALQ. PIEZA CON TODA comodidad a señora o señorita, único inquilino; calle Pueyrredón 457

ALQUILASE pieza grande y aireada, para caballero serio, único inquilino, Corrientes 1758, dep. 4. v1

ALQUILASE PIEZA SIN MUEBLES A empleado decente, Bmé. Mitre 3136, diríjase al portero

ALQUILASE LINDA PIEZA SIN MUEbles, hombre solo, Corrientes 441, piso 10. v31

ALQ. comedor, 2 p., piecita, baño y luz, único inq. (sin papel), calle Almagro 127. v1a.

ALQUILO en departamento piezas, casa de señora francesa todas comodidades, Paraguay 1031, p. 2o, ascensor. v1

A SEÑORA O señorita sola, formal, alquilo linda pieza, sin muebles, ni cocina, Corrientes 1258, depto. 10. v31

ALQUILO PIEZA MUY VENTILADA A hombres solos, Suipacha 842, departamento 24. v31

ALQ. ESPACIOSA SALA con ventanas y gran hall a caballeros solos, Tucumán 489. v31

A CABALLERO, ESPLENDIDA PIEZA baño contiguo, Corrientes 1354, 6o. piso K. v1a.

ALQUILO SALA, antesala y una habitación, en casa de familia, calle Cangallo 2053.

ALQUILO PIEZA A MATRIMONIO O 2 hombres solos, Constitución 2345, departamento 12. v1

ALQUILO LINDA PIEZA a señorita empleada o caballero, C. Pellegrini 1165, dep. J, 1er. piso. v1

ALQUILASE A HOMBRE o matrimonio solo, hermosa pieza con luz y cocina, $ 35, único inquilino, Corrientes 1364, dep. 8

ALQUILASE sala sin muebles y pieza amueblada, Santiago del Estero 553, 1er. piso.

ALQ. 3 LINDAS P., COMODIDAD a matrimonio o mayores, único inq., Tandil 3379. v1

ALQUILO 2 PIEZAS (UNA CHICA) CON ventanas a hombres solos o matrimonio ... 6o piso, dep 33, hay ... v31

A ... HOMBRES SOLOS o matrimonio ... grande, ventilada independiente, Viamonte 111, dep. 2, piso 3o., izquierda. v31

ALQUILER DE PIEZAS SIN MUEBLES

ALQ. PIEZA chica, Rivadavia 914.

ALQUILO CON PENSION A señoras O matrimonios, 1 ó 2 piezas grandes, recién pintadas, con comodidades, único inquilino, pide referencias, Rivera Indarte 551, Flores. v31

COMEDOR ALQ. CON COC. INDEP., A mayores, Arenales 2872. v1a

COMEDOR, comodidad lavar, luz eléctrica, 35 $, Viamonte 325. v31

COMEDOR SE ALQUILA, CALLE SALTA 138.

COMPAÑERA de pieza con cama precisó; Cerrito 1280.

COMEDOR, DORMITORIO, piecita se alquila a mayores, sin chicos, Almagro 1335, todas comod., casa tranquila. v31

COMEDOR CON LUZ, COCINA y baño, alquilo, en 35 pesos a matrimonio solo y en casa de matrimonio, inútil sin referencias, Malabia 1040. v31

DOS PIEZAS para matrimonio, alquilo, Bacacay 1838, Flores. No hay papel.v1

DOS LINDAS piezas ind., con ventanas, comodidades, a mayores, alq., Belgrano 2185. v31

DOS HABITACIONES ALQUILO, a matrimonio docente, único inquilino, todas comodidades, en Caballito; tratar 25 de Mayo 140, 2o. piso, esc. No. 8.

EN CASA DE FAMILIA, ALQ. PIEZA para hombres solos, México 1250 v31

EN CASA CHICHE SE ALQUILA SALA y salita a matrimonio solo o persona mayor, único inquilino; Formosa 526.

EN VILLA DEL PARQUE, alquilo 1 o 2 piezas, personas mayores, único inquilino, comodidades, próximo a estación, Llavallol 2864. v1

EN CASA FRANCESA SE ALQUILA una pieza para persona sola o matrimonio sin hijos, no hay papel, calle Maipú No. 994. v1

HERMOSA PIEZA con luz, alq. a señor solo o mayores, Canning 1690. v2

HABITACION GRANDE CON VENTANA alq. a señor serio, solo, Victoria 777.

LINDA piecita para caballero sin pretensiones, Entre Ríos 858. v1

MATRIMONIO SOLO alquila pieza y piecita 26 $; San Juan 2856, Dto. 5.

MATRIMONIO solo, extranj., distingu., alquila a matrimonio igual peq. depto., único inquilino; Ayacucho 290.

PIECITA SIN MUEBLES alquilo; Sarmiento 971, Dto. 6. v1

PIEZA HOMBRE SOLO, 10 $; BOULOGNE Sur Mer 759.

PIEZA a persona mayor, alquilo, Victoria 452; hay ascensor.

PIEZA GRANDE a hombres solos, no hay papel; Rivadavia 1271.

PIEZA CHICA EN AZOTEA, A HOMBRE solo, 15 $, Carlos Pellegrini 456

PIEZA GRANDE Y VENTILADA A personas mayores, B. Mitre 2169. v1a.

PIEZA GRANDE ALQUILO EN CASITA a matrimonio, Alsina 1919, de 1 a 7. v31

PIEZA GRANDE ALQUILO A HOMBRES en casita, de 1 a 7, Alsina 1919. v31

PIEZA SE ALQUILA, Quintino Bocayuva 1061. v31

PIEZA SALUDABLE CON luz y cocina, 22 $, Juncal 2062, sin niños. v3ab.

PIEZA BONITA CON COMODIDADES, se alquila a personas mayores, Moreno 2287. v1a.

PIEZA INDEP. ALQUILO a Sr. serio, tranquilo, único inquilino, Pichincha [illegible]5.

SE ALQ. UNA PIEZA a persona sola, Charcas 5280.

[illegible] Y PIEZA SE ALQUILAN A PER[illegible] mayores, Pasco [illegible] 655

SE ALQUILA sala, balcón, 25 de Mayo 292. v1

SE ALQUILA sala y antesala en casa decente, Tucumán 1517 v1

SE ALQUILAN 2 piezas y cocina, para matrimonio, Ortega [illegible] 542

SE ALQUILAN DOS piezas, independientes a mayores, Cevallos 1221. v2

SE ALQUILA una pieza grande, a personas mayores, Piedras 446.

SALA SE ALQUILA, ALSINA 1633.

SE ALQUILA una linda pieza con luz, a matrimonio solo, Canning 179. v31

SE ALQUILA HERMOSA PIEZA PARA hombre solo, Azcuénaga 1061. v31

SALITA CON MUCHO AIRE Y SOL, SE alquila, Venezuela 287, dep. 4, altos.v31

SALA AMUEBLADA A CABALLERO, Corrientes 1254, dep. C, 2o p. v31

SE ALQUILA PIEZA y dos chicas, a personas mayores, 25 de Mayo 576. v31

SALA Y DOS piezas, linda casa, sin altos, único inquilino, alquilo, Brasil 1320. v31

SE ALQUILAN espléndidas piezas a hombres solos, casa tranq., Alsina 750. v31

SE ALQ. UNA SALA, HERRERA 1941. v31

SALA Y antesala a mayores, hermosa casa, único, Venezuela 3531.

SE PRECISA compañera de pieza, Sra. o Srta. seria, Cevallos 154. v1

SE ALQUILA pieza a personas mayores, sin cocina; Solís 435, depto. 1. v1

SALA GRANDE dividida, a personas mayores, único inq., Chile 1591. v1

SE ALQUILAN DOS salas y pieza en familia, Cangallo 1636, 1er. piso. v1

SALITA CONTIGUA al baño, matrimonio alq., 45 $, a mayores, B. Irigoyen 1643

SE ALQUILA pieza para hombres solos, Montevideo 174.

SE ALQUILA UNA pieza para hombre solo, San Juan 611. v1

SALA Y ANTESALA se alquila, Pozos 220.

SE ALQUILAN sala y 2 piezas, Rivadavia 6508 v1

SE ALQUILA LINDA PIEZA, BACACAY 3195, Flores

SALA, dormitorio y baño, con vista al río y la plaza, se alquila, amueblado, nuevo, Lavalle 1[illegible]0, 4o p.

SE ALQUILAN PIEZAS TODA COMODIDAD, personas mayores y hombres solos, [illegible] 946

SE ALQUILA PIEZA con mucha luz muy ventilada, uno o dos caballeros, Rivadavia 1415, 1o.

SE ALQ. 2 PIEZAS JUNTAS O SEPARADAS a personas mayores, Humberto I 1145 v1a.

SALA SE ALQUILA A MATRIMONIO Y pieza a hombre solo, únicos inquilinos, [illegible] 614 v31

SE ALQUILA UN COMEDOR Y 2 PIEZAS, con sus respectivas comodidades, para una sola familia, Alvarez 1638. v4a

SE ALQUILAN DOS HERMOSAS SALAS a la calle, sin muebles y sin pensión a matrimonio o personas de reconocida honestidad, Libertad 174, 2o piso, izq. v31

CASAS, LOCALES Y PIEZAS BUSCADAS

BUSCO PARA MAYORES COMEDOR Y pieza o depart. aireado, precio módico, E. T., Desaguadero 3990, Devoto. v31

BUSCO CASITA DE 3 PIEZAS, ETC., con [illegible] e [illegible] espacio y adoquinado, radio Flores, [illegible], Liniers, etc., referencias a [illegible] Rivadavia 656, Caja

BUSCO EN casa de corta familia, habitación bien amueblada con desayuno, precio por carta J. J., Avenida de Mayo 1002

BUSCO GALPON DE MATERIAL GRANDE con entrada y vuelta cómoda para carros, piezas o escritorios, radio preferido, Once, E. Ríos, Constitución, o correo 243. v31

CASA BAJA, BUSCO, ONCE AL CENTRO, Santa Fe a San Juan, Viamonte 2148, T. 6054, Juncal.

CUATRO O tres piezas necesita matrimonio honorable. Escribir o personalmente a Colombres 455

CASA, NO DEPART. DE 3 o 4 piezas, baño instalado, preciso, radio Norte, no muy cerca. Escribir a Bacigaluppi, Perú 751, depto. C, 3er. piso. v1

CASA BIEN amueblada Y CON JARDIN se desea alquilar. Tiene que ser de por lo menos 7 habitaciones. Se prefiere en Flores, Palermo o Belgrano. Ofertas dirigir por carta a M. K., Santa Fe 2940, depto. B. v31

DESEO PIEZA amueb. cerca de Callao y Charcas, precios y cond. Testoré, Anchorena 1337. v31

EMPLEADO busca pieza amueblada, con pensión, casa fra., Rondeau 1750, Canal. v31

EN LA SUCURSAL OESTE DE "LA PRENSA", calle Rivadavia 5831, (Caballito), se reciben avisos para publicar en este diario, en iguales condiciones de tarifa que en la casa central. perm.

EN BELGRANO, cerca de estación F. C. deseo alquilar buena casa, 6 piezas, dependencias, etc., por carta Juana Azurduy 2715 v1ab.

GALPON O GALPONES JUNTOS HASTA 5.000 o más metros cuadrados, se necesitan, Cevallos 361 v1

HOMBRE SOLO, SERIO, BUSCA PIEZA amueblada, comodidad, baño, radio central, dirigir ofertas por carta Bmé. Mitre 1618, F. Ferrini y Cía. v31

HABITACION amuebl. con pensión en flia. desea matrimonio, prof. único inquilino, radio Norte, A. S., Bolívar 365, 2o. p.

JOVENCITO desea pieza de Tucumán a Paraná, Sáenz Peña a Garay hasta Dufersa, Alsina 1472, E. R.

NECESITA-SE CASA DE 4 O 5 PIEZAS, con fondo en Belgrano, cerca de estación. Datos por carta a H. B. R.; Avenida Centenario 606, San Isidro v1

PIEZA y pensión necesitan dos jóvenes, escribir a R. B., Palermo 3985

SE NECESITA pieza amueblada, ventilada, para 2 personas mayores, precio módico; escribir c. precio, Piedras 1143.v1

SEÑORA SERIA DESEA PIEZA ALTA, independiente, luz, tranquilidad, precio hasta 15 $, por carta A. H., Luis María Campos 559. v31

SEÑORITA EMPLEADA DESEA PIEZA amueblada con o sin pensión en casa de familia. Radio comprendido entre Agüero y Gascón, Córdoba y Cangallo. Escribir E. Johnson, Bustamante 513.

SE NECESITAN DOS piezas para dos caballeros serios, en casa familia corta; con sol y luz, cerca de la facultad de Medicina, contestar a C. Rodríguez; Av. de Mayo 866.

SALA Y PENSION 1a. EN CASA de matrimonio distinguido, planta baja, únicos pensionistas, desean matrimonio con niño; radio: Callao 800 al 1500, Rivadavia o Victoria de 2500 al 4500; datos S. E., Ayacucho 13.

HABITACIONES AMUEBLADAS CON O SIN PENSION

ALQ. PIEZA AMUEBL., caballero, planta baja, teléf., casa seria, Solís 695 v1

ALQUILASE PIEDRAS 75, PIEZA amueblada para señor solo. v31

ALQUILO a Sta. empleada pieza amueblada, Tucumán 983, dep. 23, piso 1o. v31

ALQUILASE una pieza amueblada, luz eléctr. para 2 hombres, Alsina 1455.v31

ALQUILASE salita amueblada a señor solo, casa tranquila, Montevideo 434.v31

ALQ. PIEZA AMUEB. C. PENSION, P. hombre solo, Cangallo 1063, piso 1o. v31

ALQUILO LINDA SALA AMUEBLADA todo confort, 606 Av. de Mayo, 4o. p. v31

ALQUILO piecita con muebles, Cerrito 343. v31

ALQ. PIEZA bien amueblada, buena pensión, a matrimonio, Libertad 269. v31

ALQUILO PIEZA A HOMBRES SOLOS, con pensión, Moreno 1351. v2ab

ALQUILO UNA PIEZA amueblada a la calle, con pensión; Charcas 1908. v31

ALQUILASE LINDA PIEZA CON PENSION, Cangallo 1252, p. 2o., dep. 9. v31

ALQUILO pieza amueblada, pensión, en casa de familia, Chile 1089. v31

ALQUILO PIEZA AMUEBLADA A CABALLERO solo, Sadi Carnot 456. v2

ALQUILO PIEZA CON MUEBLES A señor solo 30, 25 $, Uriburu 181. v1

ALQUILO pieza amuebl. pensión, Avda. de Mayo 1286, 1o. derecha, único

A 35 $ ALQUILO SALITA amueblada, señor solo, Corrientes 1471.

ALQUILO PIEZA amueblada, Maipú 31[illegible], 2o. izq. v1

ALQUILO PIEZA amueblada, Bolívar 547. v1

ALQUILO pieza amueblada, Bmé. Mitre 771, dep. 2.

ALQUILO PIEZA amueblada, casa baja, familia italiana; Ayacucho 335

ALQUILASE LINDA PIEZA AMUEBLADA, Avda. de Mayo 776.

ALQUILASE A CABALLERO, linda pieza bien amueblada, Paraná 460

ALQ. PIEZA amueblada, familia, a caballero, Av. Mayo 1034, 1o. D. v1

ALQUILASE dormitorio amueblado, baño caliente, Lavalle 686, piso 4 v1

ALQUILO PIEZA amueblada, único inquilino, Laprida 1327. v1

ALQUILO PIEZA amueblada, a 1 o 2 señores, Victoria 1954, no hay papel. v2

ALQ. PIEZA amueblada, con pensión, único inq., Tucumán 985, 1er. piso

ALQUILO PIEZAS con muebles, teléf., Corrientes 1375.

ALQUILO SALA Y ANTESALA BIEN amuebl., casa de familia, Perú 128

ALQUILASE PIEZA con muebles, [illegible] 35 $, casa familia, Cochabamba 34[illegible]

ALQUILASE PIEZA grande, amueblada, buena pensión, baños, Sarmiento 3[illegible]

ALQUILASE PIEZA amueblada, casa tranquila, Cangallo 786, altos.

ALQUILASE PIEZA BIEN amueblada a hombres solos, Viamonte 1578 v1

ALQUILO SALA Y PIEZA AMUEBLADA, Maipú 341, 1o.

ALQ. PIEZA con muebles a matrimonio, lavar, cocinar, 40 $, Moreno 1535.

ALQ. SALA BIEN AMUEB. y piezas con pensión, matrim. o cab., Cerrito 157

ALQUILASE linda pieza con pensión, familia aragonesa, Victoria 1220 v2

ALQUILO PIEZAS amuebladas, con todas comodidades, Cangallo 2427 v31

ALQUILO ESPACIOSA sala y piezas amuebl., con pensión; Victoria 1066 v31

ALQUILANSE SALAS C. MUEBLES, piezas y pensión, teléf. Tucumán 747.v31

ALQ. PIEZA CON MUEBLES PARA hombre solo, Corrientes 1545 v31

ALQUILASE PIEZA CON MUEBLES, Callao 653. v31

ALQ. 1 PIEZA A LA CALLE, CON PENSION, B. Mitre 1192, piso 2o v1

ALQUILO PIEZA amueb. a caballero, Cerrito 124, 2o. piso, izquierda. v31

ALQUILO PIEZA CON VENTANA, bien amueblada, Suipacha 530, 4o. piso v1

ALQUILASE PIEZA AMUEB. A CABALLEROS, Suipacha 9. v31

ALQUILO PIEZA AMUEBLADA A persona sola, Suipacha 1067, dep. 3 v1a.

ALQUILASE PARA CABALLERO UNA salita amueblada, Moreno 1472

ALQUILO PIEZA AMUEBLADA PARA hombre solo, Av. de Mayo 715.

ALQ. LINDA pieza amuebl., para hombres, Reconquista 322, 2o. v1

ALQUILO pieza h. solo, amueblada, Alsina 750, dep. 11.

ALQUILASE pieza amueblada, casa familia, Sarmiento 1044. v1

A CABALLERO doy buena pensión familia, Cerrito 1919, 5o. piso B.

ALQUILASE sala bien amueblada con pensión, Av. de Mayo 891

ALQ. PIEZA amueblada a la calle, a caballeros, Suipacha 18, 3o. derecha

ALQUILO SALITA amueblada independiente, a matrimonio solo, Paso [illegible] v1

ALQUILO módico, pieza y pens. [illegible] ría 10[illegible]1, 2o.

ALQUILO PIEZA amueblada para 2, casa familia, Defensa 26[illegible].

ALQUILO PIEZA INTERIOR amueblada, [illegible] Av. de Mayo [illegible] 3

ALQUILO pieza, sala amueblada, pensión, casa familia, Salta [illegible]1

ALQ. pieza con o sin muebles, con o sin pensión, Alsina 1405, 1er. piso, izq.

ALQUILO piezas con pensión francesa, baño, ascensor, Bolívar 3[illegible]1, 2o. piso izquierda.

ALQUILASE pieza, altos, sola, para 1 o 2 señores, único inquilino, [illegible], baño, teléfono, Venezuela 6[illegible] v1

ALQUILO SALITA, baño [illegible], con o sin muebles, con pensión, E. [illegible] 1[illegible]34 v2

ALQUILASE A Sr. solo pieza bien amueblada, con cuarto de baño, [illegible] Belgrano 202[illegible]

A[illegible] HERMOSA SALA [illegible] BIEN amueblada, [illegible] a [illegible] v3

ALQUILANSE amplia sala [illegible] antesala y una o dos piezas [illegible] salas. Familia 2009 v2

ALQUILO 2 PIEZAS a [illegible] luz, con o sin pensión, [illegible] Rivadavia 3076

ALQUILO PIEZA [illegible] teléfono [illegible] 2o. [illegible] v2

ALQUILASE SALITA Y [illegible] AMUEBLADA [illegible] Corrientes 188[illegible] 1er. p[illegible]

ALQUILASE pieza alta, [illegible] amueblada con pensión, matrimonio o dos caballeros, teléfono, Corrientes [illegible]

A CABALL[illegible] PIEZA [illegible] pensión en familia [illegible] derecha v1

ALQUILASE sala para [illegible] para hombres [illegible] pensión Libertad 443, 1er. piso v1

ALQUILO sala amueblada [illegible] a caballero [illegible] 65, 1er. piso v1

ALQ. SALA O PIEZA [illegible] 2 señores, y otra [illegible] Alsina 1278.

ALQUILO SALA [illegible] amueblada con pensión a [illegible] 3[illegible], 3er. p. [illegible]

ALQUILANSE PIEZAS con o sin muebles para uno o dos [illegible] escritorio, confort, teléfono, Maipú 124 v1

ALQUILASE SALITA con pensión en familia, con o sin muebles, Belgrano 25[illegible]1

A RESPETABLE CABALLERO DARIA pensión familia [illegible] Av. Mayo 6[illegible], 4o. derecha v1

ALQUILANSE 2 PIEZAS BIEN AMUEB. para caballeros, confort [illegible] Callao 496, piso 2o. v31

AV. MAYO 817, 4o. P., PIEZA Y PENSION para dos, [illegible] v31

ALQ. PIEZA grande con o sin muebles, a caballero, flia. francesa, B. Irigoyen 1122 v1

ALQUILO PIEZA CON PENSION, EN familia, se envía pensión a domicilio, Azcuénaga 31[illegible], Belgrano v1a

ALQUILASE PIEZA AMUEBLADA A CAballeros, familia italiana, Ayacucho 428, 2o. piso.

Albañil, PINTURA, blanqueos, papel, barato y garantido, U. T. 4[illegible]14, Mitre, Corrientes 3749. v1

ALQUILO SALA A LA CALLE, SIN muebles, con o sin pensión, a personas mayores, Rodríguez Peña 26[illegible] v31

A UNO O DOS caballeros alquilo pieza sin muebles, con o sin pensión, casa familia italiana; Moreno 1342, depto. 10. v31

AVENIDA DE MAYO 1375, PISO 4o. izquierda, alquilase pieza con ventana bien amueblada a hombre solo, casa muy seria v31

ALQUILO HERMOSA SALA CON O SIN pensión a matrimonio o señor distinguido, casa de familia seria, todo confort, Esmeralda 517, 2o. piso, izq. v31

ALQUILO PIEZAS, VENTANA, con muebles, a matrimonio sin niños o señores, calefacción, baño caliente, ascensor, San Martín 122, 3o., dep. 4, escalera del fondo.v31

A DOS CABALLEROS, alq. en familia pieza amueblada y pensión, casa confort y familia respetable, Sarmiento 971, departamento N.o 3.

ALQUILASE sala amueblada para matrimonio o caballeros con pensión, trato familiar, todo confort, teléfono, casa tranquila, Cangallo 680, esq. Maipú.

ALQUILASE SALITA y antesala amuebladas, independientes y demás comodidades juntas o separadas, a caballeros o matrimonio, con excelente pensión familiar, (cocina italiana), Talcahuano 362, 3er. piso, ascensor.

BUENA PENSION, piezas a la calle, teléfono, Tacuarí 336. v1

BIEN amuebladas alquilo piezas [illegible] señor, señora o matrimonio, único inquilino, Charcas 1070.

BELGRANO, BARRANCA, SE ALQUILA una linda pieza amueblada solamente a caballero extranjero, único inquilino [illegible] de familia distinguida; se dan y se piden referencias, 11 de Septiembre 141[illegible]

CASA FAMILIA DA PENSION [illegible] con pieza; Moreno 1288, 3o.

CON PENSION se alquila sala en familia, Victoria 163. v1

CORRIENTES 970, 2o. piso, se alquila pieza con o sin muebles. Se da pensión en familia.

COMPAÑERO de pieza y pensión se precisa en casa de familia, persona seria, Rivadavia 306 (plaza Mayo)

CONFORTABLE pieza amueblada a señorita o señora sin pensión, [illegible] y comodidades, único inquilino [illegible] 2051.

DOY PENSION A PRECIOS MODICOS distingu. familia italiana, Doedo 8[illegible] v1

DOY PENSION SANA Y ABUNDANTE familia española, P. Colón 359, [illegible] a la encargada.

DOS PIEZAS juntas, con balcón a la calle, se alquilan, amuebladas, a matrimonio o caballeros, Piedras 380.

DISTINGUIDA FAMILIA [illegible] matrimonio o señores honorables [illegible] pensión de 1a. con hermosas salas a la calle, bañadas de sol, baño, ascensor, teléfono, Frente al [illegible] informarse Entre Ríos esq. [illegible] almacén. Ruégase encarecidamente no [illegible] al portero.

EN BELGRANO, CALLE ZAPIOLA [illegible] se alquila a señor formal o matrimonio serio, pieza o sala con pensión, [illegible] referencias. v1a

FAMILIA respetable, alquila sala amueblada, con pensión, Laprida 1[illegible]

FAMILIA esp., da pensión, pieza a 1 o 2 personas serias, Esmeralda 5[illegible]

FAMILIA española, da muy buena pensión a dos caballeros, Rivadavia [illegible]

FAMILIA CATALANA, INMEJORABLE pensión, pieza amueblada, a 1 ó 2 [illegible], Venezuela 1650.

FLIA. ALQUILA sala y dtorio., regiamente amuebl., confort, a señor [illegible] solo, Sgo. del Estero 244.

FAMILIA ALQ. SALA AMUEBLADA [illegible] pensión, a matrimonio o cab., Perú 309.

FAMILIA DISTING. CEDE SALA y pieza con buena pensión, Moreno [illegible], ascensor. v31

FAMILIA HONORABLE, ALQUILA [illegible] 2 piezas y piecita s. mueb., c. pensión a matrim., señora o señorita, México [illegible] 1376. v31

HERMOSA pieza amueb., todo confort, [illegible] alquilo a señor solo, único inquilino, Corrientes 1211, dep. 3. v1

LINDA SALITA independiente amueblada, [illegible] Cerrito 543, 2o. piso.

PENSION EN FAMILIA, DESEO DAR a 2 ó 3 señores, Rivadavia 313[illegible]

PENSION DE 1a. A PERSONAS distinguidas, Lavalle 1316, 1er p., dep. [illegible]

PIEZA amueblada, pensión a caballero, baño, teléf., alq., Tucumán 1110, p. [illegible] v1

PIEZA BIEN AMUEBLADA, CASA confort, alq. a caballero, Callao 169. v1

PIEZA amueblada a señorita o señora [illegible], San Luis 3157, dep. [illegible]

PIEZA CONFORTABLE a matrimonio [illegible] pens., alquilase, San Martín 9[illegible]

PENSION BUENISIMA, española, para personas serias, Victoria 1111, 1o. izq. [illegible]

[illegible] excelente con vino 35 $, [illegible] cab. 55 $, B. Mitre 6[illegible]8

PIEZA ALQUILO CON O SIN PENSION, único inquilino, Tacuarí 988

PENSION doy a caballero y hay linda pieza amueblada Perú 367.

PIEZA CON muebles alq. en $ 26, a hombre solo, Lavalle 988.

PENSION y pieza familia española, B. Mitre 2366.

PENSION ON PIECITA A señor solo, Sarmiento 1062, piso 1o.

PIEZA AMUEBLADA ALQUILO, B. Mitre 1[illegible], 1o. derecha.

PENSION daría a 1 o 2 personas, en familia, Tucumán 955, 1er. piso.

PIEZA amueblada, se alquila, Corrientes 1063, depto. 9.

PIEZAS amuebladas y pensión, para caballero, B. Mitre 2416. v2

PIEZA AMUEBLADA se alquila a hombre solo, con o sin pensión, Ayacucho 237.

PIEZA A LA CALLE, con pensión a matrimonio o personas serias alquilo Santa Fe 2707 v1

PENSION para uno o dos personas doy en casa de familia, precio 45 $, Talcahuano 58, depto. 4.

PENSION DE PRIMERA, solamente a caballeros, buena pensión, Alsina 732, 1er. piso a la calle. v1

PIEZA AMUEBLADA PARA HOMBRE [illegible] único inquilino, Rincón 1156 de [illegible] v1

PENSION C. PIEZA EN FLIA. A dos caballeros o matrimonio, Lavalle 1[illegible], piso 1o. v31

PENSION SERIA, comedor, pieza para dos, comida sana, calle Santiago del Estero 351, bajos v2a

REGIA pieza amuebl. pensión de 1ra. [illegible] caliente, tel., confort, Victoria 2145

RIVADAVIA 5767, CABALLITO, en corta familia, se alquila pieza con o sin pensión y muebles a señora o señorita, precio 100 $, único inquilino, referencias mutuas.

SE ALQUILA pieza amueblada, con pensión, B. Mitre 1176.

SE ALQUILA UNA PIEZA amueblada, a señor solo, Sarmiento 1357, dep. K. [illegible]

SE ALQUILA PIEZA AMUEBLADA, con o sin pensión, [illegible] 279 v1

SE ALQUILA SALA amueblada con pensión a caballero, Belgrano [illegible], piso

SE ALQUILA SALA amueblada con pensión y pieza, Chacabuco 140.

SE ALQUILA PIEZA AMUEBLADA PARA señor solo, Lavalle [illegible]

SE ALQUILA SALA AMUEBLADA, LAcar 5368, Villa Devoto v31

SALA AMUEBLADA alquilase con pensión, a 2 personas, Corrientes 1312 [illegible]

SE ALQUILA PIEZA amueblada independiente, Pasco 5[illegible] v1

SE ALQUILA SALA INDEPENDIENTE con pensión, Tacuarí [illegible] v1

SALA amueblada, se alquila [illegible] Bartolomé [illegible], 1er. [illegible] v1

SALAS Y PIEZAS CON PENSION, [illegible] Callao 4[illegible] v1

SE ALQUILA UNA PIEZA amoblada, Corrientes 2[illegible] piso 2o., dep. [illegible]

SE ALQUILA [illegible]

SALA AMUEBLADA para matrimonio, con pensión, casa [illegible] Rivadavia [illegible]9

SE ALQUILAN salas [illegible] v4

SALA PIEZA REGIA AMUEBLADA Pensión de primera [illegible] v1

SALA Y ANTESALA se alquilan [illegible] pieza amueblada [illegible], Rivadavia 1[illegible]25 v1

SE OFRECE PENSION [illegible] mayores [illegible]

SE ALQUILAN piezas amuebladas, con pensión, a caballeros [illegible] v1

SALITA [illegible]

SE ALQUILA [illegible] con todo [illegible] a personas mayores, Esmeralda [illegible]

SE ALQUILA [illegible]

SEÑORITA [illegible] sin dar [illegible] v1

SALA independiente [illegible] a señor [illegible], 4o. piso, [illegible]

SALA AMUEBLADA [illegible] a personas mayores se alquila, independiente [illegible] 463 v1

SE ALQUILA PARA señor solo UNA pieza amueblada, con comida o pensión, único inquilino, Tucumán [illegible] v31

SALA REGIAMENTE amueblada se alquila a caballero, [illegible] v31

SE ALQUILA A UNO O dos señores solos, pieza amuebl. sin pensión, casa seria y tranquila, Venezuela 653 v31

SALA AMUEBLADA, CON TODO CONfort se alquila, Cangallo [illegible], depart. 31. v31

SE ALQUILAN salas a la calle amuebladas, para matrimonio o caballeros, Esmeralda 517. v30

SE ALQUILA SALA ANTESALA y pieza, amuebladas, matrimonio o caballero, Bolívar 831, 1er. piso, izquierda v31

SALA Y PIEZA AMUEBLADA Y PENSION, alquilo a caballeros, teléfono, Pozos 126, 3o. v31

SE ALQUILA UNA HERMOSA PIEZA amueblada, para dos caballeros, casa moderna, con todo confort, teléfono, calle Belgrano 176, 4o piso v1a.

SALAS Y PIEZAS amuebladas, con todas comodidades, se alquilan a caballeros, precios módicos, Florida 1[illegible]1, teléf. 3345, Avenida.

SE ALQUILA linda habitación, con balcón, a la calle y con pensión, teléfono, baño, casa tranquila, Cangallo 2714, único piso. v1

TACUARI 988, PENSION FAMILIAR, esmerada, un peso diario, casa tranq.

UNA O DOS PIEZAS, con o sin muebles, mucho aire y luz, casa tranquila, baño, Sarmiento 971, dep. 17, 2o. ascensor v31

UNA O DOS SALAS bien amuebladas, con pensión, alquílanse a matrimonio o personas serias, Río Bamba 156, esquina Sta. Fe.

ESCUELAS, INSTITUTOS Y ACADEMIAS

ACADEMIA Superior de Comercio "[illegible]", Avellaneda 2106, [illegible] v5ab

ACAD. Central, teneduría [illegible] ingl., cont., cuent., idiom. ten. [illegible] 158

ACADEMIA MARQUE, Colegio Militar, Pozos 1118 v1

AC. NACIONAL de BELGRANO, Mendoza 1497, 4o. y 5o. grado [illegible] año, 3o. Nac. 2 en 1. v1a

ASIENTOS VACANTES 1er. [illegible] y normal de maestras, [illegible] pios, incorporado, Santa Fe [illegible] v5ab

ACADEMIA MERCANTIL [illegible] Fund. 1884. Sólida preparación [illegible] Perú 359. v5a.

ACADEMIA NAVAL PARA [illegible] Director: ex oficial armada, [illegible] Mayo 1[illegible]16. v1a.

ACADEMIA argentina de [illegible] sección. Enseñanza rápida [illegible] sencillo, Humberto 1 2035. v5

ACADEMIA PITMAN, TAQUIGRAFIA corregida. Enseñanza completa [illegible] meses, con diploma oficial, [illegible] 677

A INGRESO y años Nac., [illegible] ete Naval y Militar [illegible] garantido. Instituto [illegible] Fundado en 1895. B. Mitre, [illegible] v31

ACAD. BERNARDI, CORTE y confección, premiada Minis[illegible] 30 premios de concurso [illegible] le mayor valor en Amér. [illegible] 2606.

ACADEMIA MERCANTIL [illegible] Fundada en 1895. El 7 [illegible] educación de cursos comerciales [illegible] diurnos y nocturnos. Infórmese [illegible] Teléf. v31

ACADEMIA NACIONAL DE BUENOS Aires. Preparación sólida [illegible] del Nacional, Comercial e [illegible] especiales, diurnas y nocturnas [illegible] meros de junio próximo, Ca[illegible]

ACADEMIA COMERCIAL [illegible] Rivadavia 2415. Prepara [illegible] en breve tiempo y da [illegible] mensuales, a 10 $ al mes. Director [illegible] sección gratis de 7 a. m. a [illegible]

AL INSTITUTO LLONCH [illegible] arte y cultura femenina, [illegible] pupilas y externas [illegible] exposición. Puede visitarse [illegible] a 10 p. m.

ACADEMIA "CAMPOS" MILITAR Y NAVAL. Profesores ex oficiales [illegible] Dr. Victorino Campos, [illegible] Colegio Militar y [illegible] Cevallos 11[illegible]

A LOS INTERESADOS EN [illegible] prácticamente y en poco tiempo [illegible] contabilidad y teneduría de libros [illegible] en el Instituto [illegible] Libertad 268, [illegible] diurnos y una sección especial [illegible] por correspondencia. [illegible] Bugnot.

ACADEMIA MERCANTIL [illegible] Victoria 1106. Preparación [illegible] de "Contadores", "Tenedores de Libros", [illegible] taquigrafía, máquina [illegible] idiomas. Enseñanza práctica [illegible] que da resultados [illegible] al director. Recibe pupilos

A DOCTERAN INFORMES [illegible] en el Instituto José [illegible] Mitre 1876.—Esta prestigiosa institución recibe pupilos. [illegible] hará el curso de Bachillerato [illegible] esmeradamente atendido. [illegible] especiales de la E. Naval, [illegible] idiomas, y de ingreso a Medicina, cuyos exámenes [illegible] 20 de abril. Hay vacantes para [illegible] gratis.

ACADEMIA "LUIS PASTOR" NAVAL Y MILITAR. Director: F. Suárez de Deza, ingeniero, catedrático nacional. Preparación sólida para ingreso al Colegio Militar y la Escuela Naval. El éxito de esta academia en 3[illegible] años lo prueba estar formadas la E. Naval y C. Militar por alumnos de la misma, siendo la única que obtuvo las primeras notas en los últimos exámenes, ingresando todos sus alumnos. Está abierta la inscripción. Pupilos y externos. Azcuénaga [illegible] v1

A TENEDORES DE LIBROS Y PERITOS Mercantiles: Se les previene que en el Instituto Superior "Aquilano" (incorporado) Cangallo 1723, se inaugurarán los cursos diurnos y nocturnos para las [illegible] carreras. No malgasten su dinero y tiempo, inscríbanse hoy mismo. Enseñanza teórico práctica para la preparación de verdaderos tenedores de Libros. Expertos profesores para cada asignatura. Nota: Los años de existencia y los resultados positivos obtenidos constantemente prueban su seriedad v31

AL INSTITUTO PORRERA, incorporado. CHARCAS 1105

Establecimiento de enseñanza para SEÑORAS, SEÑORITAS Y NIÑAS pupilas, medio pupilas y externas

SE ADMITEN ALUMNAS DESDE LA EDAD DE SEIS AÑOS

programas oficiales. Exámenes en el mismo Instituto.

32 AÑOS DE EXITO CRECIENTE

Se garante en tres meses la enseñanza de corte para obtener diploma. Pidan programas. Se mandan gratis [illegible]a

ACADEMIA [illegible] DE CORTE Y confección, Cangallo [illegible], fundada en el año 1897 (22 años de [illegible]). Única institución que garantiza la preparación para las escuelas profesionales [illegible] de labores del C. N. de Educación. Enseñanza por sistema [illegible] patentado por el S. [illegible] la Nación, [illegible] 10 $. Curso especial para corte y confección de corsés y [illegible] higiénicas y ortopédicas en un mes [illegible] mediante examen [illegible] Rodríguez de Fuentes [illegible] reconocida competencia [illegible] v1a

AL INSTITUTO SUPERIOR AQUILANO", Cangallo 1[illegible], director José R. Aquilano, contador público nacional y licenciado en matemáticas, [illegible] a los señores padres de familia [illegible] estudiar y a los estudiantes en general, [illegible] en el prestigiado establecimiento [illegible] especial para la preparación [illegible] del Colegio Buenos Aires [illegible] conforme al programa [illegible] profesorado su competencia [illegible] como en otros años, [illegible] éxito final. Inscripción gratis [illegible] Vecoa. v31

ABRIL 1 AL 5 [illegible] acreditado Instituto [illegible] comerciales [illegible] cursos [illegible] para preparación [illegible] contadores, tenedores de libros, cajeros, [illegible] Bancos, [illegible] máquinas, enseñanza [illegible] personalmente [illegible] contador público [illegible] v34

A 10 $ MES [illegible] ACADEMIA Mercantil, incorporada [illegible] para todos [illegible] estudiantes [illegible] v4

[illegible] INSTITUTO [illegible] del Plata [illegible] Corrientes [illegible] sucursal [illegible] v1a

CONSERVATORIO [illegible]

CONSERVATORIO [illegible] Pidan [illegible] v1

COLEGIO INSTITUTO [illegible] CALLAO [illegible] UNICO INCORPORADO [illegible] NACIONAL [illegible] TAMBIEN [illegible] al Consejo Nacional [illegible] hasta 6o. grados [illegible] gratuito para [illegible] lo soliciten [illegible] EN BREVE [illegible] a la Escuela Normal [illegible] Academia Nacional [illegible] CURSOS ESPECIALES [illegible] En estos cursos [illegible] y qué clase de profesores [illegible] siguientes: Francés [illegible] horas diarias de [illegible] inglés, italiano, castellano, [illegible] grafía, caligrafía (curso especial para señoras y señoritas mayores), de [illegible] danzas de salón y fantasía, [illegible] en cuero y metales, pirograbado [illegible] y marfil, grabado [illegible] esmalte, miniatura, pintura a pluma [illegible] dibujo y pintura (según programa de [illegible] N. de Bellas Artes), bordados, encajes [illegible] tejidos, etc. Corte y confección de vestidos y corsés, especialidad en lencería, [illegible] violín y solfeo, armonía. Prospectos y reglamento gratis.

COLEGIO PEDRO GOYENA, gran quinta, pupilos desde 25 $, San Salvador 4160, entre Almagro y Gascón, Palermo.v31

COLLEGE ROLLIN (4o. año), Sdo. del Estero 381, 5o. y 6o. en un año. Francés obligatorio. Curso comercial espec. v3a

COLEGIO NEGROTTO, niñas, incorp. Normal, Liceo, Comerc. 10 $. Pupil. con ingl. franc. música, 30 a 50 $. Idiomas cort. o dib. 3 h. día 10 $ mes. B. Mitre número 3909. v31

COLEGIO SARMIENTO, ANTIGUO Y acreditado, con gran edificio propio, especial para pupilos, desde 40 $, enseñ. primaria, secundaria e idiomas, San Juan 1543. Teléf. U. Soliciten reglamentos. v5ab

CORRIENTES 3843, incorporado. Matrícula oficial, aun debiendo 3 materias, 2 años en 1. Ingreso Naval, Militar. Los 6 grados, bachillerato nocturno. Carreras comerciales cortas. Pupilos, externos. v2

COL. INSTITUTO MARIANO MORENO, Donato Alvarez 224 al 240, Flores. Establecimiento antiguo, acreditado, gran comodidad para pupilos, hermosa casa-quinta. Enseñanza primaria, preparatoria, comercial, precios [illegible]. v1

COLEGIO "C. CISNEROS" (INCORPORADO). Enseñanza primaria, secundaria, comercial. Suntuoso edificio, rodeado de jardines, 3.000 metros de terreno. Especial para pupilos. No hay vacaciones, Av. M. de Oca 745, teléf. U. T. 1337, B. O. v31

COLEGIO CARLOS Ma. DE ALVEAR (Incorporado al Nacional), Sarmiento 865 U. T. 2859 Lib. Preparación sólida del bachillerato, pudiendo rendirse dos años en uno. Ingreso al Nacional, Naval, Milit., Comerc., Indus., Esc. Mec., Agr. y Veterinaria. Los exámenes regulares se rinden en el mismo colegio. Admítense pupilos y externos desde 6 años. Está instalado en el barrio más céntrico de la ciudad, con todo el confort moderno, en un edificio muy higiénico. A nada le compromete si lo visita y consulta sus precios, inscripción abierta. v5a

ESCUELA DE BAILE, Director: D. Mastrangelo, dipl. París Callao 157. v6a

ESCUELA ARGENTINA DE MUSICA, I. F. 100 becas, Corrientes 4623 v1abr

ESCUELA DE BAILE, CANGALLO 1570, Enrique Holst, 1er. prof. argentino. v5a

ESCUELA DE BAILE, DIRECTOR V. Darago, dipl., única en B. Aires, con 4 prof. y profesora, competentes, Callao 841. v31

EN EL INSTITUTO "NICOLAS AVELLANEDA", Venezuela 1051, incorporado al Rivadavia, está abierta la inscripción para pupilos y externos. v31

ESCUELA DE BAILES DE SALON, director J. C. Herrera, primer profesor argentino diplomado, con un apto cuerpo de profesores. Profesor oficial del Plaza Hotel, B. Mitre 1282, U. T. 5330, Lib. v8ab

ESCUELA DE BAILES modernos. Si no han visitado, visiten esta gran escuela y se convencerán, es la que mejor, más pronto y barato enseña. Una hora 2 $. Grandes comodidades, Victoria 1211, U. T. 7869, Lib.

ESCUELA DE BAILES MODERNOS, enseñanza garantida en 8 lecciones, one step, fox trot, boston, hesitation, tango y maxixe. Clases especiales a señoritas, lecciones particulares y generales por profesor argentino diplomado, o profesora, Viamonte 666, U. T. 3286, Av.

NAVAL Y MILITAR, COLEGIO GENERAL Alvear, Sarmiento 865, U. T. 2859, Lib. Prep. seria de estas dos carreras, dándole su verdadero carácter. Admite pupilos. No nos incomoda si visita este colegio v5a

PROFESORADO EN GENERAL

ARIT., TENED., MAQ., CALIG., TODO por 10 $ mens., dipl., S. Juan 1543. v15

ARITMETICA, tened., inglés y francés, 10 $ mes, diplomas, Perú 1278. v5a.

AMBOS SEXOS, ESCRIBIR A MAQ., $ 3, mes, San Juan 1543, Academia. v1ab

AMBOS SEXOS, Máquinas de escribir 3 $ mes. Otorga diplo., B. Mitre 3582. v31

AL MILITAR, NAVAL, PREPARA INgreso capitán retirado, B. Mitre 3508.v4

A $ 10 MENS. ENSEÑANZA COMERCIAL a señoritas, Corrientes 2778.

AMBOS SEXOS, MAQS. de ESCRIBIR 3 $ mes, Corrientes 2778.

AUX. tend. de libros práct. y buena ortog., oiré, Bautista, Canalejas 2061. v31

A OBREROS, LEER, ESCRIBIR, cuentas enseño en 2 meses, San Juan 1543. v3a.

ALBERTI 1209 TENED., arit., etc. $ 10, maq. 3 $, piano 5 $, diplomas. v5

A LEER, escribir y cuentas en 3 meses, ambos sexos, San José 450. v1

ASEGURO INGRESO PARTERAS, en julio, Prof. Anchoriz, Viamonte 843. v5

AGRONOMIA, Veterinaria, ingreso sin bachillerato, García Muñoz, Alberti 234.v4

A PARTERAS PREPARO ingreso. Exito garantido, B. Mitre 3508. v4

AÑOS NAC., LICEO, IDONEOS FARMACIA preparo, B. Mitre 3508 v4

A CURSOS rápidos, máquinas, taquigr., ortog., cuent., idioma, ten., Chacabuco 1[illegible]

ARIT., ALG., GEOM., TRIG., ETC., CLAses part., ingreso Naval, Militar y años libres del Nacional, Independencia 2541. v4

A 4 $ MAQUINAS con práct. escritorio, tened., taquigr., ortog., 10 $, Corrientes 1241. v4

ALGEBRA, aritm., ten. libros, ortog., calig., corresp., taquig., inglés, francés, 10 $, Brasil 1363. v1

A 15 $ MENS. LECC. A DOMIC. POR profesora normal, [illegible] Viamonte [illegible] 5, Dto. 8. v3a.

A SEÑORITAS preparación para T. de Libros, cajeras, empleadas, etc. Infórmes, 3582 B. Mitre 3582, U. T. 5278, M. v31

A TENEDORES DE LIBROS GARANTE preparación en 4 meses, Solís 1695, contador Corbieri. v31

A INGRESOS y años Nac., Comerc., Liceo, etc., Naval y Militar. Preparación exito garantido por catedráticos especialistas. Infórmese 3582, B. Mitre 3582. v31

A $ 10 MES preparación sólida e individual de T. de libros, balanceadores, cajeros, empleados, etc. Otorgas diplomas, 3582 B. Mitre 3582. v31

ASPIRANTES al DIPLOMA DE CONTADOR público, tenedor de libros, cajeros, [illegible] Preparación [illegible] a 7 $ mes, Corrientes 2[illegible]8

A 10 $ AL MES, enseño clases diurnas y nocturnas, teneduría a oro y papel, contabilidad, aritmética, correspondencia y caligrafía. C. Fagalo, Rivadavia 14[illegible]5 v31

ALUMNOS DE CONSERVATORIO ambos sexos, que deseen practicar en [illegible] orquesta, diríjanse [illegible] 5[illegible], piso 1o. v31

ASPIRANTES AL TITULO OFICIAL DE Contador Público, Balanceador, T. de Libros, Cajero. Diplomas rápido. Enseñanza sólida. Cursos espec. por correo. C. Pablo Baldassare, Brasil 1353 v1

ARITMETICA, ALGEBRA, geometría, trigonometría, química, física, [illegible] personalmente [illegible] de matemáticas, Av. de Mayo [illegible] 80. v5ab.

A [illegible] $ MES LECCIONES piano, canto [illegible] v31

BACHILLERATO [illegible] EXITO [illegible]

BACHILLERATO NOCTURNO [illegible] Sarmiento 865, U. T. 2859 L. v8a

BACH. [illegible] PATIO [illegible] v6

BACHILLERATO [illegible] Exito [illegible] Mitre v31

BACHILLERATO [illegible] Brasil 1363 v1

BACHILLERATO [illegible] 20 [illegible] v31

BACHILLERATO [illegible] v31

CONTABILIDAD [illegible]

CALIGRAFIA [illegible]

CALIGRAFIA [illegible]

CURSO [illegible] lecciones [illegible]

CORTE Y CONFECCION [illegible] 12 años [illegible]

CALIGRAFIA EN [illegible] sus métodos de escritura [illegible]

COSTURA, CONFEC. [illegible] enseña a las señoras [illegible] y confeccionarse sus prendas [illegible] Enseñanza garantida, por carta [illegible] 2050 v1ab

CONTABILIDAD, caligrafía, ortografía, aritmética, poco tiempo [illegible] Dibujo [illegible] lecciones particulares [illegible] personalmente, Prof. F. Berna[illegible] Pueyrredón 6[illegible] v1

DIBUJO, pintura, persp. [illegible], decoración, enseñanza, Sáenz [illegible] v3

DOY LECCIONES DE PIANO, SOLFEO pagando y en cambio [illegible] 3718 M. L. v31

DIBUJO Y PINTURA DEL NATURAL, óleo y pastel, enseñanza [illegible] niñas y niños, Rivadavia 4[illegible] v2

DIBUJO DEL NATURAL [illegible] perspectiva [illegible] v1a

ENSEÑANZA RAPIDA DE MANICURO, pedicuro y masajes con diploma. A. N., americana, Maipú 1[illegible] v31

FRANCES PROFESORA [illegible] diplomada, gramática, conversación, B. M. Victoria 1066. v1a

FRANCES, PROFESOR [illegible] A dom. mét. Berlitz y [illegible] Facultad Derecho, Alberto [illegible] número 1217, dep. E. v31

FRANCES, PROFESOR "BERLITZ", conversa Alliance Française [illegible] enseñanza perfecta, mét. ráp. [illegible] Clases diurnas y noct., pr. mód. Av. Mayo 715 v31

GUITARRA PROF. diplomado por eminencia europea; Varela 789, Flores. v7

GUITARRA, PROFESOR JUAN PASTOR Sáenz Peña 160, 5o. p., izq. v16a

INGLES, FRANCES, taquigr., piano por profesora, Victoria 773. v31

INGLES, francés, it., esp., lecciones a domicilio, Cangallo 1743. v20ab

INGLES, FRANCES, CASTELLANO, ETC. [illegible] $ mes, Corrientes 2778

INGLES CONV. gram. exám. mét. fácil rápido, 10 $ mes, Victoria 615 v5

INGLES CONVERSACION, EXAM. $ 10 mes, Av. de Mayo 605, 3o. v2

INGLES, PROF. FRANCK, enseña rápido [illegible], S. Juan 1543, mes 5 $ v8a

INGLES, PROFESORA DE LONDRES, $ [illegible] clases gram., conv., domicil., mód., [illegible] 1469, dep. 20. v31

INGLES, francés, castellano, enseñanza general, cursos especiales de comercio, preparación rápida para colegio Nacional [illegible] Alliance Française, Perú 126. v3ab

INGLES — Se asegura la enseñanza en muy poco tiempo por los métodos más modernos, clases diurnas y noct. Ensayo gratis. Stanley Hart., 62 Maipú 62. v1

INGRESO COLEGIO MILITAR — Exito garantido. Lo atestiguan los 24 alumnos que ingresaron el año anterior. Pida informes al prof. Marque, Pozos 1118. v1

INGLES EX PROFESORA "BERLITZ", larga experiencia, sist. ráp. y sencillo, conversa., comercial, casa o domicilio, diurn. y noct., pr. módico, Av. Mayo [illegible] v31

MAESTRO, LA MEJOR enseñ., PRUEBA gratis, t. hora, B. Irigoyen 6[illegible]8 v1

MAQUINAS ESCRIBIR 2 $ MES, se dan diplomas, Av. de Mayo 605, 3o. v9

MAESTRA D. DA lecciones a domicilio, [illegible] Pavón 1861. v1

MATEMATICAS, FISICA, QUIMICA, por prof. M. Aguilar, Venezuela [illegible] v5a.

MATEMATICAS, FISICA, QUIMICA, [illegible] Facultad, [illegible] Normal de [illegible] Liceo de Stas, García M., Alberdi [illegible]

PROFESORA francés, inglés, alem., Prep. exám. a dom., Santa Fe 1823, 7o. v21a

PROFESORA SANTA CECILIA da lec. piano y solfeo, Independencia 856. v11a

PROFESORA sup. de piano, 7 $, facilidades, Talcahuano 58, depto. 11. v4

PROFESORA piano, medalla de oro, [illegible] $ 10 [illegible] Moreno 962. v1

PROFESOR se prepara alumnos a domicilio, [illegible] 515. v5

PROFESORA franc., dipl., francés, esp., [illegible] piano, ram. gries, Humberto 1 [illegible] dep. 2. v1

P [illegible] $ violín, piano, guit., mandolín, [illegible] piezas en 2 y 3 meses, clases noctur., Sarmiento 1546. v1

PROFESOR NACIONAL, prepara a domic. grados y años. Precio módico, [illegible] 20. piso, B., U. T. 4964 Lib. v5

PROFESORA SUP. DA LECCIONES PIAno, solfeo, armonía, conv. Sta. Cecilia y Thibaud, Laprida 1759. v31

PROFESORA SUPERIOR DE PIANO, se [illegible] educada, va a domicilio, presenta a examen, da referencias, por carta M. [illegible] 2[illegible] v36

PROFESORA INGLESA, DE INGLES, piano y armonía, da lecciones, módico. Diríjase por carta a Miss Edith, Corrientes 519 v1a

POR 5 $ PIANO, violín, solfeo, TEORIA, prof. y pfesor de los conservatorios Williams y Thibaud, p. examen en los mismos a dom. 19 $, Sarmiento 1546. v1

POR 5 $ enseño EN 3 MESES A señoritas y caballeros, piano, violín, guitarra, mandolín, band., acordeón, flauta y [illegible] Sarmiento 848. v3a.

PROFESORA diplomada, francés, castellano, piano, labores, enseña a domic. a señoras y niñas, óptimas ref., Soler número 4[illegible]05. v5ab.

POR 5 $ enseño en 3 meses, método moderno a señoritas y caballeros, piano, violín, mandolín, guitarra, bandurria, acordeón, [illegible], flauta, clarinete y solfeo, instrumento gratis, México 2801. v31

PROFESORA DIPLOMADA en la Escuela Normal de Maestras de Barcelona, da lecciones de corte y confección, [illegible] encajes y labores. Va a domicilio, Corrientes 543, 1er. piso, derecha; U. T. 4086, Libertad. v2

SE DAN LECCIONES de violoncello y solfeo por profesor diplomado en Europa, Sadi Carnot 1163. v31

SEÑORA PROFESORA PARISIENSE da lecciones franc., lab., flores, a dom., B. Mitre 1725. v1a.

TAQUIGRAFIA sólo 2 meses y francés enseña J. Oliveres, Sarmiento 372. v1

TELEGRAFIA, radio, electr. Hay estaciones, Bocayuva 159 esq. Victoria. v2

TENEDURIA DE LIBROS, ARIT. Y CAligrafía, Salta 1282. v31

TRADUCTOR PUBLICO, G. DE PABLO, San Martín 121, U. T. 6056, Avenida.

TAQUIGRAFIA, enseñanza individual, Victoria 4018. Pobres gratis. v2a

TELEGRAFIA MORSE A OIDO, ENSEño en 3 meses, clases a cualquier hora, 5 profesores, Bolívar 1556. v31

TAQUIGRAFIA, contab. a oro y papel, part. doble, 10 y 20 $, Corrientes número 1241 v4

TAQ. PITMAN Y MAQUINA, ENSEÑA Sra. De-Jan, B. Irigoyen 678, fácil y breve, parlam. y comerc., garantiendo 80 palb. p. minuto en 3 meses, semana de prueba gratis, toda hora. Pidan folleto. v1a

PROFESIONALES PEDIDOS

BANDONEON Y GUITARRA NECESITO para fuera, buen sueldo, tratar Alvarez 1726.

CONTADOR y cobrador necesitamos, solamente cartas a L. Reconquista 546, indicando garantías y sueldo pretendido.

DIBUJANTE para vestidos, se precisa, San José 516.

DACTILOGRAFA por la tarde, sueldo 20 $, necesitamos, Corrientes 565, [illegible], presentarse de 10 a 12 m.

DACTILOGRAFA [illegible] que redacte bien cartas comerciales [illegible] propaganda, se necesita [illegible] ofertas con referencias [illegible] correo 793.

INSTITUTRIZ INTERNA para enseñar los primeros grados a [illegible], se exigen referencias. Para tratar [illegible] 126, piso 2o.

MUSICOS, pistones, trombones, genis y bombardino, músico sastre, se necesitan, Nicaragua 5665 v2

MAESTRA NECESITA familia, para el campo, enseñanza hasta sexto grado y piano, buen sueldo, San Luis 2914

MUSICOS buenos necesito, bajos, bombardín y bajo, para [illegible], sueldo 100 $, Libertad 163 v1

MAESTRA con certificados [illegible] para la campaña [illegible] José Mitre 2967, Hotel [illegible]

PIANISTA PARA BIOGRAFO NECESITO, Ate. Brown 1443

PROFESOR de inglés se necesita [illegible] v1

PIANISTA bueno [illegible] Saavedra 1282, de [illegible]

PROFESOR DE GRADOS [illegible] rizado, necesito [illegible] Sarmiento 865

Señorita 2o. VIOLIN [illegible] adelante, [illegible] Libertad.

SE NECESITA MAESTRA PARA ESTANcia, persona formal [illegible] para dos niños, por carta [illegible]

SE NECESITA [illegible] diplomada y que sepa piano, [illegible] niñas, para cinco niños, para [illegible] dirigirse al Hotel [illegible] m., con buenas referencias, Av. de Mayo 1298.

VIOLINISTA [illegible] necesito de 9 a [illegible]

PROFESIONALES OFRECIDOS

A LA OFICINA [illegible] asuntos y [illegible] permanente [illegible]

CONTADOR tened. [illegible] años de práctica [illegible] comercial [illegible] Solís 466

DACTILOGRAFA se ofrece [illegible] francés, J. C. [illegible]

DEPENDIENTE [illegible] bastante práctica [illegible] referencias [illegible] via 8508

ENFERMERO diplomado [illegible] Serrano 2472.

FARMACEUTICO se ofrece [illegible] 2038, depto. 12 v1

FARMACEUTICO E INGENIERO [illegible] ofrece [illegible] en la República [illegible] 57 No. 777, La Plata v1a

INSTITUTRIZ FRANCESA diplomada, lenguaje correcto y [illegible] preparación a la Alliance Française [illegible], se ofrece, para niñas o dama de compañía, Cecil, Belgrano 2142 v31

JOVEN DACTILOGRAFO con certificado se ofrece, para escritorio o casa de comercio, Corrientes 1241, dep. 13 v1

MASAJISTA diplom. por [illegible] Higiene, a domicilio, Dubison, Azcuénaga 1408 v3a

PIANISTA (SEÑORITA) PROFESORA, ofrec. p. orquesta buena, Moreno [illegible] v31

PIANISTA [illegible] 21 de Noviembre 309, altos

PROFESOR INGLES, se ofrece para la ciudad o suburbios, escribir a B. B. Avda. de Mayo [illegible] v1a

PROFESIONAL diplomado, hombre serio y muy recomendado, tiene mucha práctica de Alemania y del país, sabe español, dibujar, dirigir jardines, parques, viveros, va [illegible] sueldo mensual, diríjase bajo encargo [illegible] del parque Olivera, J. H., agencia LA PRENSA, Luján, F. C. O. v1

PERSONA SERIA DE RESPONSABILIDAD se ofrece como contador, encargado, gerente o director. Gran práctica comercial y conocimiento personal de todo el comercio de comestibles de la República. Modestas pretensiones, referencias amplias, F. O., Independencia 1432. v31

SEÑORA QUE POSEE IDIOMAS, MUSIca y diploma de enfermera se ofrece con certificados, Sáenz Peña 336, 2o., izq.v31

SEÑORITA joven, 2o. violín, ofrécese, Tucumán 1425. v31

TENEDOR DE LIBROS, por horas, se ofrece, "Contador"; Danel 1574.

TAQUIGRAFA-dactilógrafa y c. comercial práctica, se ofrece sin pretensiones, casa de comercio, o escritorio, Alsina 2585.v1

VIOLIN CONCERTINO, gran repertorio, desea puesto fijo, Suipacha 673, dep. 8.

PARTERAS

A. CHEVALE, partera, prof. pens. curación 30 $, as. result., Alberti 1124. v3a.

A. [illegible] Granola, partera, recibe pensionistas a prec. mód., Ayacucho 417. v3a.

A. [illegible] RAGONE, partera, pensionistas 30 $, as. result., Libertad 947. v9

CRISTIANA partera J. B. de Casanova, pensionistas, B. Irigoyen 1105. v31

CONSULTAS gratis, Piedras 535, partera prof. Madrid, Bs. Aires, nuevos adelantos curaciones. Pens. precio mínimo. v12

DOCTORA partera, curas rápidas, sin dolor, 30 $, a chapa, Alberti 1157. v5ab.

DOCTORA partera, embarazos curaciones, pensión 30 $, cons. grat. Lima 1120. v31

DOCTORA PARTERA, NUEVOS ADElantos curaciones, reconoce gratis, pen. precio mód. a chapa, Esmeralda 928. v12

EX JEFA Maternidad; curaciones rápidas, sin dolor, Andes 247. U. 2422 L. v31

MARTINI PARTERA especialista. Casa respetable, Deán Funes 694. v2a.

PARTERA MEEROF, hemorragias, paraturac. pens. 40 $, Corrientes 2940. v31

PARTERA, CONS. GRAT., pensión, U. T. 2, Juncal, Suipacha 772. v3ab

PARTERA, CONS. GRAT., pensión, teléf. [illegible] J., Suipacha 772, sin chapas. v1a

PARTERA espec., pensionistas, curas sin [illegible] casa seria, Tucumán 2026. v3ab.

PARTERA FRANCESA, ex-jefa Maternidad París, sin chapas, Uruguay 1055. v4a

PARTERA recibe pensionistas, precio [illegible] Sarandí 4[illegible] sin chapas.

PARTERA ZEPURNAYA, HEMORRAGIAS, partos, curac., pens. 40 $, Pueyrredón [illegible]3 v31

PARTERA MALERBA, prof. mater. Tucumán [illegible] As. Curac. ráp. Pens. 40 $, [illegible] gratis. Paraná 947, sin chapas. v31

PARTERA, ex jefa mater., Esc. parteras [illegible] capital, curac. rápidas, resultado [illegible] pens. a chapa; Sarmiento 1912. v9a

OFICIOS Y EMPRESAS UTILES PARA LAS FAMILIAS

A POZOS REFAC. CLOACAS, etc. G. [illegible] 453, U. T. 6290, Av. v8a

AFINAMOS pianos por 3 $, componemos [illegible], Venezuela 472, U. T. 96, A. v1a.

ALBAÑILERIA EN GENERAL, REFAC., goteras y [illegible] do trabajo, barato, Pozos 714.v31

A ENCERO PISOS, limpio casas barato, B. Mitre 1630, U. T. 564 Libertad.v31

A HORNOS PARA FIESTAS Y casamientos, Deán Funes 525, U. T. 1938, Mitre. v1

A POZOS, pintura y refacciones, a Moreno, Sadi Carnot 24. v2

A [illegible], empapelados por [illegible], pintura y blanqueos a precios adelantados, [illegible] 765, Cocchi.

AFINAMOS PIANOS por $ 2, y se componen, trabajo garantido, a precio módico, U. T. 2357, Av., Venezuela 650 v2

A [illegible] SUNTUOSOS A PRECIOS reducidos, proporciona Lombobardi, bodegas [illegible] ambos teléfonos. v31

A [illegible] S PARA FIESTAS Y CASAmientos, buen material, A. Giurio, Rivadavia [illegible]54, U. T. 2111 L. v2a.

AFINO y compongo pianos. Const. dipl., [illegible] Bath, U. T. 121, Belg., J. Hernández v16ab

ALBAÑILERIA, cloacas a plazos, refacciones, planos, etc., Moreno 2322, U. T. [illegible], Mitre. v12a

ADORNAMOS CASAS Y PATIOS PARA casamiento y fiestas, con buenos materiales y aprecios módicos, Empresa Bo[illegible], Rivadavia 1915. v3a

BARATISIMO pintor, alb., papel, campo, [illegible], refar., garant., Giribone 237.v9ab.

BUSCO TRABAJO DE albañilería o de cemento armado por un tanto, ciudad o campo. Escribir Loreto 1559. v1a.

CONSTRUCCIONES, refacciones, albañilería y pinturas, facilidades pago, R. M., Chivilcoy 212, U. T. 274, Flores. v31

ENCERO ESPECIAL 1 y 2 $, cera brillante, Montevideo 879, U. T. 6142, J. v5

ENCERO PISOS, limp. casas, barato, Paraguay 1542, U. T. 3595, Juncal. v5

ENCERO pisos, limpio casas, trabajo garantido, San Juan 1244, U. 2284, B. O.v1

ENCERO pisos cera especial y brillante, Culpina 262, U. T. 804, Flores. v2

ENCERO pisos, especialista en parquets, a 2 y 3 $ pieza, limpio casas, precios particulares, Maipú 357, A. Nieves.

ENCERO PISOS, limpio alfombras, limpio casas; abonos; Tomás Cardona, calle Belgrano 1708, U. T. 3476, Libertad. v3

ENCEROS PISOS, LIMPIO CASAS; abonos, coloco alfombras, cortinados, J. Badía; Venezuela 1070, U. T. 5997, Lib. v5

ENCERADO A TODO gusto 1 y 2 $, muy brillante, no marca pisadas y limp. de casas, Lavalle 1789, U. T. 5472, Lib. v1

ENCERO pisos, lustro muebles, limpio casas, mudanzas, trabajo garantido, ciudad y campaña ejecutado por sus dueños; Chacabuco 597, U. T. 3568, Avenida. v2

EL UNICO EX-OFICIAL con certif. de la casa Thompson, lustra y compone muebles, especialidad en planos. No confundir, Ayacucho 551, U. T. 7433, Libertad. v2

ENCERO pisos desde 1 $, aguarrás, única que no marca las pisadas, limpio casas y alfombras, precios baratísimos, U. T. 1649, B. Orden, Estados Unidos 1316, S. Pérez.

EX OFICIAL de Maple de París, nuevo método para encerar pisos, parquets, con 3 manos de cera brillante, resistente al agua y no marca las pisadas, a prueba y a precio de lo más barato, limpio casas, tomo abonos mensuales, lustro, compongo muebles y planos a mitad precio, La Parisienne, Alsina 3093, U. T. 2870, M. v5

ENCERO Y LUSTRO PISOS y parquets todos colores, con 3 manos de cera especial, a 2 $ por pieza, es la única cera que no marca las pisadas (a prueba), lustro muebles y pianos, limpieza general de casas baratísimo, limpio alfombras a 1 $, especialista, muy recomendado, ex oficial de Maple, Santa Fe 2117, U. T. 1169, Juncal.

GOTERAS, HUMEDAD, albañilería, pinturas, Teófilo, C. Parque 83 v3ab

LUSTRO, compongo, cambio muebles, fábrica, Viel 712, esq. P. Goyena, J. F. v5a

LA ZAMORANA, ENCERA PISOS, limpia casas, toma abonos, lustra muebles, coloca alfombras, manda oficiales por día, Bordón Hnos., Alsina 1881, U. T. 5835 L.

LA Marsellesa, la mejor empresa de encerados pisos, y perfecta limpieza de casas, abonos mensuales, personal por día; G. Barthelemy, Córdoba [illegible] (Avenida), Coop. 407 [illegible] v2

POR 850 $ CONSTRUYO PIEZAS Y REfacciones y cloacas, [illegible] 188. v31

PINTO FRENTES patios 5 $, piezas 2, empapelados, [illegible] 1945, y Rivadavia 1711. v1

PINTURA, papel, taller decorados y laqué, pidan precios, U. T. 2811, Av.; Viamonte 719. v31

TAPICERO econ., compost. general, cortinado, cuero, va campo, C. Calvo 4281 v2

TAPICERO ex decorador de Thompson, mueb., cortinados, reformas, precio módico, A. Rones, Uruguay 865, U. T. 6308 J. v31

TAPICERO y lustrador de muebles y cueros, trabajan baratísimo y cortinados, Tespoldo, San Carlos [illegible] M. v3a.

TAPICERO recomendado, trabaja barato, U. T. [illegible], Billinghurst [illegible]11. v2

OFICIOS DIVERSOS PEDIDOS

APRENDIZA [illegible] de vestidos, precisa, [illegible] 44 v1a.

APARADORA buena maquinista, necesito, Billinghurst 364.

APRENDIZ DORADOR se necesita, Cangallo 1[illegible]

APRENDIZAS pantaloneras necesito, Cabo [illegible] 1359, dep. 40

APARADORES se precisan, B. de Irigoyen 558.

APARADORA precisa, maquinista y aprendiza adelantada, Independencia 3[illegible]

APARADORES preparadores, medio maquinistas, preciso, Gral. Urquiza 14[illegible]

ARMADOR para dicho se precisa, calle Rocha 901

APRENDIZA modista de vestidos necesita, Ayacucho [illegible]6

APARADOR medio oficial y aprendices se necesitan, San Carlos 4[illegible]0

APARADORES de calzado fino de señora se precisan, Belgrano 2331.

APRENDIZAS adelantadas de sombreros, preciso, Montevideo 1119.

APARADORAS y aprendizas adelantadas se necesitan, Belgrano 3300.

APARADOR, aprendiz adelantado, se necesita, Rivadavia 3163, depto. 5.

APARADORAS aprendizas de fino, necesito, Sarmiento 2[illegible]12.

APRENDIZA modista de vestidos se precisa, Rodr. Peña 1582

APRENDIZA se precisa para sombreros, sueldo 15 $, C. Pellegrini 529

APRENDIZ pintor de automóviles, preciso, Medrano 325.

APRENDIZA modista se necesita, Guido 1[illegible]13. v1

APARADORA oficiala y medio oficiala, necesito, Catamarca [illegible], altos

APARADORA maquinista y aprendiza adelantada, preciso, Cevallos 1[illegible]5

APRENDIZAS aparadoras, se necesitan, Estados Unidos 3621 v1

AYUDANTE práctico, para restaurant, necesito, casa Tiro Federal Argentino.

APARADORES, hombre fino, preciso; traer muestras, Gral. Urquiza 565.

APRENDIZA planchadora, se necesita, Lima 573.

APARADORA maquinista de calzado fino, necesito; E. Unidos [illegible]

APARADORAS de criatura, preciso, calle Humberto 1 2401

A CHICA del campo enseño oficio sombreros, comida y casa, ayudando quehaceres, Avellaneda 228, Caballito.

OFICIOS DIVERSOS PEDIDOS

APRENDIZA planchadora necesito, Co... 2432.

APARADORA medio oficiala, necesito, calle Sáenz Peña 1296, depto. 7, altos.

APARADORAS para taller eléctrico se precisan; Moreno 1724.

APARADORES de botas aprendices adelantados se precisan; Colombres 949. v1

APRENDIZA de vestidos se precisa; calle Victoria 1911, izquierda.

APRENDIZA adelantada y medio oficiala modistas necesito; Perú 474.

A CHICO enseño oficio con sueldo, Avellaneda 238, Caballito.

APARADORA aprendiza adelantada se necesita, Av. La Plata 554.

APARADORA media o medio, y aprendiza, con sueldo, preciso, Convención 263

APARADOR oficial maquinista de hombre necesito, Dobles 569.

APRENDIZ adelantado electricista necesito, P. Unidas 4363.

APRENDIZ carpintero adelantado se necesita, Malabia 741. v31

APARADOR se precisa maquinista para trabajo fino, Planes 1058, Caballito, pago bien.

APRENDIZAS de sombrero que sepan coser a máquina con sueldo preciso, Avellaneda 238, Caballito.

AFICIONADOS al CINEMATOGRAFO, distinguidos que deseen trabajar en película, presentarse de 10 a 6, B. Mitre 1380

APARADORES medio oficiales maquinistas, un aprendiz adelantado, Billinghurst 239. v1

APARADORES buenos maquinistas, necesito, trabajo de señora, Rivadavia 6224. v1

APRENDIZA modista y quehaceres preciso, sueldo y oficio, Corrientes 851, depto. 42, esc. izquierda.

APRENDIZA adelantada, para sastre de señora, se necesita, Yermar, Florida número 465.

APARADORAS de prunela y paño, necesito, Tarija 3999, esquina Q. Bocayuva.

APARADORES de calzados, hombre y varón a $ 2.60, 2.80 y 3 la docena, necesito, Chiclana 3474.

ACOMODADOR de biógrafo práctico, con referencias, se necesitan presentarse en Bolívar 782, 3er. piso, izquierda, de 8 a 9 de la mañana.

APRENDIZA CON 0.60 de sueldo, se necesita para manufactura de plumas y fantasías para sombrero, Casa Oria; Lavalle 1167. v3

BRONCERO medio oficial competente se necesita; Cangallo 1700.

BUENA medio preparadora de sombreros, se necesita; Tucumán 670. v2

BORDADORAS a mano, para vestidos, se precisan, San José 516.

BUENA OFICIALA pollerista se necesita; Córdoba 941.

BORDADOR y bordadora a máquina Singer y Cornely, preciso, Libertad 1024.

BUEN OFICIAL lustrador necesito, San Luis 3133.

BORDADORAS en mostacilla, para capelladas, necesito, Belgrano 3515. v2

BORDADORAS a máquina Singer, necesito, Belgrano 3515. v2

BORDADORAS en oro, necesito, pago bien, Belgrano 3515. v2

BUENA preparadora de sombreros, necesito, C. Pellegrini 1144. v1a.

BORDADORAS y festoneadoras a mano, se precisan, Bmé. Mitre 854. v1a.

BORDADORAS a mano, para vestidos fantasía, se precisan, Alsina 1585. v31

BORDADORAS oficialas, medio oficialas en seda y perlas, se precisan, Donado 2587, Villa Urquiza. v31

BORDADORAS para monogramas y festoneadoras a mano, con muestra, se precisan; Pellegrini 634, dep. 3.

BORDADORA máquina Cornely, buena oficiala muy competente, trabajo todo el año, pago bien, dirigirse a Montevideo, casa Batlle, Ituzaingó 1318. v2ab

CORTADORES de calzado medio oficiales se precisan, Rivadavia 4330.

COLCHONERO y otros trabajos se necesita, Rivadavia 8164.

CAJONERO fúnebre medio oficial preciso, Humahuaca 4239.

CORTADOR de suela medio oficial preciso, Bulnes 759.

CORREDORES de novelas se necesitan, sueldo 30 $, casa, comida, Rioja 1261.

CARPINTEROS necesito competentes; Sarandí 461.

CORTADOR de suela se necesita; Lima 1264.

CARRERO con libreta se precisa; 25 de Mayo 438.

CARPINTERO mueblero, oficial y medio oficial preciso; San Juan 919.

CARPINTERO CAJISTA de coches necesito; Cochabamba 2766.

CORTADOR de calzado hombre, muy fino, preciso, Gral. Urquiza 568.

CARTONEROS encoladores, se necesitan, Rivadavia 1019. v2

COBRADOR para sociedad se necesita, Billinghurst 1080.

CORTADORES de calzado, se precisan; Lima 363.

CARPINTERO que sepa pintor y empapelador por día, necesito, Lima 1029.

CAFETERO práctico se precisa, calle Azcuénaga 1564.

COSTURERA para tintorería se necesita, Talcahuano 401.

CORTADOR de cuellos especialista en medidas, se precisa, Corrientes 740.

CINCELADOR competente, se precisa, calle Chile 1626

CORTADORES DE CALZADO DE señora, aprendiz adelantado, prec. Chile 1502.

CORTADOR de calzado, por horas y medios días, Carlos Calvo 1764.

COSTURERA ayudante sastre para taller necesito, C. Pellegrini 587, sala

CORTADOR por horas y medios días, necesito, Carlos Calvo 1761

CORTADOR de cuero, medio oficial, necesito, Ayacucho 260.

CLOAQUISTA constructor para darle cloaca obra, necesito, Juncal 2973

COLOCADORA PARA fábrica de medias, se necesita, Matheu 1165 v31

CABALLERIZO necesito, Belgrano 1682. v31

CELLERAS con muestra se necesitan, Sarmiento 516 v1a.

CHICO para zapatería se precisa, B. de Irigoyen 538 v31

CARTONEROS, ayudante cortador, medio oficiales y encoladores, se necesitan, Jujuy 126. v1a.

COSTURERAS que sepan coser a máquina, se precisan, buen sueldo, Rivadavia 8664. v31

CORREDOR para la venta de una partida mostaza francesa, necesito, buena comisión, Montevideo 184 v1

CORREDORES MUY COMPETENTES Y con referencias para ..., se precisa, Presentarse personalmente, Montes de Oca 1201, de 8 a 11 a. m. v31

CASA IMPORTADORA IMPORTANTE, YA establecida, piensa agregar una sección de papeles de todas clases, maquinarias y útiles de imprenta y precisará un jefe para dirigir esta sección, que tenga conocimiento práctico de las artes gráficas, que sepa vender y dirigir corredores y además que conozca bien las necesidades de este mercado. Es buena oportunidad para persona competente para cumplir el puesto. Contestar dando referencias, conocimiento y experiencia, casilla de correo núm. 1047. v1

DEPENDIENTE práctico para almacén y restaurant necesito, [illegible]

DEPENDIENTE práctico para almacén, se necesita, Cochabamba 609

DEPENDIENTE de tienda farmacia ... y almacén preciso, Reconquista ...

DEPENDIENTE práctico para almacén, se necesita, Corrientes 1601

DEPENDIENTE de almacén se necesita, C. Pellegrini ... v1

DISTRIBUIDOR muchacho litógrafo se precisa, Sgo. del Estero 1140

DEPENDIENTE de almacén y restaurant con recomendación necesito, Viamonte 601.

DEPENDIENTE de almacén bien práctico con recomendación buen sueldo, preciso, Provincias Unidas 1597 v1

DEPENDIENTE para despensa, buen sueldo, casa y comida, tratar de 7 a 10 a. m. B. Agüero 620 v31

ESTUQUERAS oficialas y medio oficialas en bazar se precisan, Tacuarí 746 v1

EMPLEADO de tienda y mercería, ...so, M. de Oca 1802

ESTUCHEROS medio oficiales y aprendices adelantados para forrado y madera se precisan, Tacuarí 746 v1

EMPLEADO español práctico se necesita para casa de compra y venta de mercaderías, 25 de Mayo 19. v31

ENFERMEROS y ayudantes se precisan 12 para el sanatorio Santa María, dirigirse por carta a Sanatorio F. C. C. A. del N. v1

EMPLEADO DE 20 a 25 años, práctico en ferretería y bazar, con buenas referencias, se necesita, para la venta al detalle, Bazar Central, San Jerónimo 601, Santa Fe.

FOTOGRABADOR fotógrafo, se necesita, Rivadavia 656

FRAGUADOR de herraduras se necesita, Solís 1822.

FOTOGRABADOR DE línea se necesita, Rivadavia 656.

FESTONEADORAS a máquina se precisan, Victoria 2300 v31

FRAGUADOR para carruajes, se necesita, M. de Oca 281. v31

FIRMA ANGLO-AMERICANA QUE NEgocia industria química, ferretería y aprovisionamiento, necesita corredor bien educado, debe conocer bien el mercado de Bs. Aires y el mejor comercio al por mayor, que esté relacionado con los grandes comerciantes. Buen sueldo y comisión. Posición permanente para hombre competente, escribir a B. B. K., Grand Hotel, Florida 25. v31

GALPONERO para cuidar toros finos, se necesita, muy recomendado, de 8 a 9 a. m., Cabildo 1454. v1

HERRERO oficial de obra necesito, competente, Boedo 449.

HOJALATERO plomero, oficial competente, se necesita; B. Mitre 2184.

HOJALATERO que entienda electricidad preciso, Godoy Cruz 2837.

HOJALATERO oficial se precisa; Patagones 2825.

HERRERO carpintero que entienda de molinos para estancia cerca, necesito, Pellegrini 1377. v1

HOMBRES jóvenes para propagandistas de retratos necesito, se da casa, comida, tranvías pagos y buenas utilidades; Pavón 2075.

JOVEN lavacopas práctico lechería, preciso, Callao 739.

JOYERO oficial y medio oficial se necesitan, Rioja 718. v2

JOVEN de 16 años, para escritorio, práctico, bien recomendado, se necesita; Carlos Calvo 3283.

JOVEN SERIO para mandados y escritorio necesito; por carta; Río de Janeiro 795.

JOVEN, práctico y recomendado, para depósito de vinos, se precisa, Libertad 431, tratar después de las 8.

JOVEN de buena presencia, para corredor de seguros, nuevo sistema, se da muy buena comisión, se necesita, casilla correo 309, M. H.

JOVENES de 25 a 30 años de edad, con cierta preparación social y comercial, que posean relaciones personales y buenas referencias y que tengan interés en ser instruidos y preparados para la adquisición de seguros de vida, se necesitan. Se paga sueldo fijo y comisión. Dirigirse H. C.; casilla de correo 283. v31

LLENADOR de tapas corona y soda, se necesita, Larrea 1007. v31

LAVACOPAS se precisa, 35 $, casa y comida; Rivera 802.

LUSTRADOR de muebles macizos, necesito, Jorge Newbery 3782.

LIMPIADORES para tintorería, se necesitan, Santa Fe 2902.

LUSTRADOR de muebles competentes, necesito, San Martín 414, a las 10 a. m.

LETRISTAS aprendices adelantados, se necesitan, Cangallo 846.

LIMPIADOR práctico para empresa de cloacas, se necesita, Anchorena 719.

LIMADORES en bronce ornato, se precisan, Chile 1826.

LAVACOPAS se necesita, 25 de Mayo número 332

LUSTRADORES de calzado, se necesitan, Lavalle 1340.

LAVACOPAS para cocina de café se necesita, San Juan y Rioja.

LUSTRADORES competentes para muebles de cedro se necesitan, Luzuriaga 620, entre avenida Alcorta y Aconcagua.

MUCHACHO lavacopas, práctico en lechería, preciso, Misiones 16.

MUEBLERO se precisa, Corrientes 4131.

MOZO de restaurant preciso, 30 $, casa Tiro Federal Argentino.

MUCHACHO que sepa manejar un carro, se necesita; Perú 3402

MOCITO mostrador, preciso, 20 $, casa, Restaurant Tiro Federal Argentino.

MUCHACHO se precisa, para almacén, Cochabamba 2001, recomendado.

MONTADOR en bronce, medio oficial, se necesita, Liniers 848. v2

MEDIO OFICIALA cuellera, se necesita, Viel 690.

MUCHACHO práctico para salón de lustrar, preciso, Callao 34, sueldo 35 pesos

MUCHACHO práctico en despacho de bebidas, se necesita, Paseo Colón 1397.

MUCHACHO para despensa recomendado se necesita, Talcahuano 836.

MUCHACHO para almacén, se necesita, dormir afuera; Chacabuco 971. v1

MUCHACHO práctico para almacén, se precisa, Corrientes 1901.

MEDIO oficiala modista se precisa; calle Corrientes 1533.

MUCHACHO para mandados y limpieza de negocio preciso; Cerrito 321.

MUCHACHO para peón de farmacia, se necesita, C. Pellegrini esq. S. Fe.

MUCHACHO fuerte, para taller, se necesita, Juncal 2023.

MEDIO OFICIAL y ayudante para sastre de señora, se precisa, Frías 420. v1

MOZO LECHERIA preciso, Caseros 2980.

MINERVISTA ponepliegos se necesita; Bolívar 1260.

MUCHACHO herrero de carruajes, se necesita; Valentín Gómez 2949.

MUCHACHO para mostrador de bar, necesito; San Juan 2801.

MEDIO oficial carrocero, preciso, calle Progreso 1744.

MUCHACHO para taller de planchado necesito, Corrientes 2412.

MUCHACHOS aparadores de calzado se precisan, Independencia 1114.

MINERVISTA ponepliegos, se necesita, Cangallo 687.

MUCHACHOS mensajeros, presentados por sus padres, prec., Victoria 782.

MENSAJEROS preciso, acompañados de sus padres, Callao 1052. v2

MUCHACHO para lavacopas, de 15 a 16 años, se necesita, Pueyrredón 530.

MUCHACHO para limpieza negocio, preciso, San Juan 2511.

MUEBLERO oficial preciso, San Juan 919.

MUCHACHO para mandados se precisa; Lavalle 402, camisería.

MUCHACHO que sepa pintar se necesita; juguetería Esmeralda 24

MUCHACHO para taller de planchado, 20 $, preciso; Piedras 43.

MUCHACHO práctico para hojalatería se necesita, San José 751

MUCHACHA 12 a 14 años para quehaceres preciso, Esmeralda 106.

MUCHACHO para lechería preciso, Uruguay 384.

MODISTAS medio oficialas buenas se necesitan, Alsina 1432.

MUCHACHO práctico para peón de botica se necesita, Alsina ...

MUCHACHO de 14 años para mensajero necesito, Cangallo 845, patio 30

MEDIO oficial lustrador de muebles necesito, Corrientes 4166.

MEDIO oficiales y ayudantes mecánicos se precisan, Conesa 935

MECANICOS de automóviles se precisan, Conesa 935.

MUCHACHO para almacén se precisa, Belgrano 3109.

MUCHACHO PARA reparto prospectos, se precisa, Corrientes 3843, 1 $ diario

MUCHACHO se precisa para almacén Rivadavia 9516.

MUCHACHO para almacén recomendado se precisa, Córdoba 1799

MOZO PARA ALMACEN, se necesita, en San Eduardo 254 v31

MUCHACHO para almacén, necesito, Córdoba 2499 v31

MUCHACHO reparto y limpieza de lechería, se precisa, Callao ... v31

MEDIO oficialas modistas de vestidos, necesito, C. Pellegrini ... v1a.

MEDIO oficial y aprendiz para sastrería, se precisa, Victoria ... v1a.

MEDIO oficialas modistas necesito, Moreno 1426, dep. 28, 5o. piso v1

MODISTAS para forrar manijas se necesitan, Malabia 741 v31

MUCHACHO español para reparto y limpieza de almacén preciso, ... Unidas 2899 v1

MODISTA para ... con muestra ... [illegible]

MUCHACHO para limpieza ... 1 $ y comida, Gascón ... v1

MUCHACHO ... para mandados ... [illegible]

MAQUINISTA de ... desvirar y desformar ... Estados Unidos 3947

MUCHACHO para ... se precisa, buena ... 2200

MECANICO medio oficial ... que sepa trabajar de banco ... Bustamante 1565

MUCHACHO joven ... se precisa, ... casa de comida, Alsina 889

MUCHACHAS para trabajo ... se precisan ... aprender, Corrientes 3476

MUCHACHO se necesita ... mercería de 16 a ... 567

MUCHACHO 14 a 15 años ... de calzado, con recomendación, Suipacha 1079.

MUCHACHOS de 16 años para mensajeros, presentados por sus padres se necesitan, Victoria 78

MUCHACHO necesito para ayuda en negocio, quesería y feria, Olavarría 1399, Barracas

MECANICO ELECTRICISTA se NECEsita que sepa armar ... cableado 2253

MUCHACHO de 15 a 16 años se necesita, que sepa andar en bicicleta, ... Cabildo 2325

MODISTAS de vestidos medio oficialas se precisan para el taller F. Georges, Viamonte 581, de 9 a 11 a. m. v1a

MUCHACHO práctico para almacén de 16 a 20 años, se precisa, San Salvador 4601 v31

MUCHACHAS prácticas para envolver caramelos, se necesitan, se paga bien, Teodoro García 3162 v1a

MUCHACHO práctico, recomendado, preciso para mostrador, Lima 1332, hotel. v31

MUCHACHO de 15 a 17 años se precisa para la limpieza y mandados ... casa de modas, con recomendación o presentado por sus padres, Montevideo 1644 v31

NECESITASE un carrero casa y comida 30 $ Cabrera 4751

NECESITO joven, con bicicleta, buena letra, conociendo calles, Maipú 90.

NECESITO oficialas y medio oficialas modistas competentes, Paraná 370.

OFICIAL peluquero competente por mes se precisa, Boedo 1319.

OFICIAL PELUQUERO necesito, por mes, Giribone 949. v1

OFICIAL peluquero suplente se necesita; Cerrito 419

OFICIAL medio peluquero necesito; Uruguay 984.

OFICIAL peluquero, 65 a 70 $ secos se precisa; Rivadavia 5482.

OFICIAL medio sastre se necesita; Tacuarí 126, 2o. piso.

OFICIALAS y medio oficialas modistas de vestidos preciso; Paraguay 1332. v1

OFICIAL hojalatero, plomero, se necesita, Rodríguez Peña 1549.

OFICIAL medio sastre, de fino, se necesita; Chile 1165.

OFICIAL peluquero media plaza se necesita; Santa Fe 3545.

OFICIAL peluquero preciso, pago bien; Palermo 3600. v3

OFICIAL medio y un aprendiz adelantado sastre, se precisa, Río Bamba 72.

OFICIALA modista se necesita, Suipacha 1037. v1

OFICIAL peluquero se precisa, sueldo seco, 25 de Mayo 33.

OFICIAL peluquero, preciso, pago 90 $ y comida, Gallo 1483. v1

OFICIAL medio sastre hombre o señora; sastrería San Juan 776. v1

OFICIAL SASTRE confección, por mes o por día necesita, Misiones 330 v1

OFICIAL sastre o medio, preciso, Charcas 2202, sastrería.

OFICIAL medio peluquero competente, por mes, preciso, E. Unidos 300.

OFICIAL medio sastre y aprendiz, se necesita, Díaz Vélez 3856.

OFICIAL o medio peluquero y muchacho que afeite bien, preciso, Balcarce 1239.

OFICIALAS modistas de vestidos se necesitan; Gerson; Charcas 672.

OFICIALES sastres de señoras necesito; Santa Fe 1215

OFICIAL mueblero se necesita, con o sin banco, Gral. Urquiza 1660. v1

OFICIALA y medio estilo sastre, se precisa, Esmeralda 479.

OFICIAL medio sastre, se precisa, Esmeralda 479.

OFICIALES muebleros competentes, se precisan, Cangallo 760.

OFICIAL y medio oficial sastre, se necesita, Rivadavia 1445.

OFICIAL de mesas comedor, preciso, calle Tucumán 2757.

OFICIAL medio sastre para trabajo fino, precísase, Victoria 2854. v1

OFICIAL sastre confección necesito por mes, tratar Avenida S. Martín 2016 v1

OFICIAL peluquero preciso, por mes, San José 906.

OFICIAL lustrador y oficial y un medio mueblero, necesito, Viamonte 1327.

OFICIAL peluquero competente, 70 $, seco, necesito, Santa Fe 2459.

OFICIAL MUEBLERO se necesita, Defensa 345.

OFICIAL sastre, pantalonero español, Corrientes 319.

OFICIAL sastre planchador, se necesita, Esmeralda 673, tintorería.

OFICIAL medio sastre y aprendiz adelantado, prec., Belgrano 2937, sastrería. v1

OFICIALA modista, se necesita, calle Florida 868, depto. C.

OFICIALAS y aprendizas modistas de vestidos, se precisan, San José 135.

OFICIALA pollerista o ayudanta para sastre de señora, se necesita; Arenales 1244

OFICIAL peluquero por mes se necesita; Montevideo 260.

OFICIALES y medio sastres de medida se necesitan, San Juan 1513.

OFICIALAS modistas vestidos competentes preciso, Lavalle 1512.

OFICIAL sastre y medio oficial preciso, Salta 895.

OFICIALES muebleros y medio oficiales se precisan varios, Oro 1966.

OFICIALES muebleros competentes, a jornal, preciso, Inclán 3136. v31

OFICIALA pulidora de alhajas necesito, Sarmiento 1282, Anita Cotti. v1

OFICIAL sastre en confección fina, con muestra necesito, Lima 349. v31

OFICIALES y medio oficiales muebleros, se precisan, Constitución 2469. v31

OFICIALA sastre fantasía, competente, buen sueldo, preciso, Cangallo 1744. v31

OFICIALES y medio oficiales cartoneros, se precisan; Bmé. Mitre 1326. v31

OFICIAL y medio oficial sastre se necesita, Iriarte 1923, B. al Norte. v1

OFICIAL sastre para la campaña que sea competente necesito, tratar Victoria 917, de 9 a 10.

OFICIAL o medio peluquero se necesita por mes; Donato Alvarez 646, Flores. v1

OFICIAL peluquero competente, presentarse de 7 a 12 m. necesito, Belgrano 3109.

OFICIALA medio sastre en sacos de hombre por día o por mes, necesito, Misiones 380. v1

OFICIAL SASTRE de señora práctico y competente para ayudar al corte, se necesita, Jermar, Florida 465.

OFICIAL peluquero joven, preciso, 75 $ y comida, sin propina, Sta. María 466, Barracas.

OFICIAL peluquero, se necesita, 70 $ comida o 70 seco, calle Gral. Mitre ..., Tigre, F. C. C. A. v2

OFICIAL valijero en fino se precisa, casa Luis Gatti, Montevideo. Dirigirse por carta calle Reducto 2352 v5a.

OFICIAL sastre, ligero y práctico en composturas y aprendiz, diario 4 a 5 $, Rivadavia 4685. v31

OFICIALES Y MEDIO OFICIALES muebleros, se necesitan, competentes, Viel 627. v31

OFICIALES sastres para confeccionar finas de niñas, necesita Harrods B. A. Ltd., Humberto I 1739 v1a

OFICIALAS, medio y aprendizas plumistas, se necesitan, se pasa de $ 3.50 a 4, Corrientes 882, 2o piso v2

PEONES para aserradero se precisan, calle Cangallo 3653

PLANCHADORAS se precisan, oficialas y aprendizas, Belgrano 3338.

PLANCHADORA buena oficiala de camisas se precisa Piedras 48.

PLANCHADORA aprendiza se necesita; Independencia 532

PLANCHADORAS 2 oficialas y 2 adelantadas se precisan Solís 76.

PANTALONERA ... se necesita con muestra, Pedro Goyena 1636

PINTOR medio oficial preciso Rioja 1678

PLANCHADORA 1/2 oficiala adelantada preciso; Boulogne Sur Mer 615

PEON lavacopas joven para lechería necesito, Santa Fe 1974

PREPARADORAS de sombreros se necesitan, Paraguay 813

PEONES para carnicería se necesitan, Humboldt 2402

PLANCHADORA DE CAMISAS se necesita 3 días por semana Oro 2142

PLANCHADORA medio oficiala, se necesita, Pueyrredón 1416

PLANCHADORA medio oficiala, se precisa, Victoria 1316

PEONES de limpieza de cloacas, prácticos, se necesitan, Ombú 552.

PREPARADORAS medio de sombreros de señora, se necesitan, Charcas 1650 v1

PLANCHADORA buena oficiala, se necesita, Suipacha 964 v1

POSTICERA buena, necesito, C. Pellegrini 828. v2

PEON DE farmacia, con recomendaciones, se necesita, Santa Fe 2600 v1

PLANCHADORA oficiala competente de camisas se necesita, Charcas 978 v1

PEON de farmacia, se necesita, calle Sáenz Peña 1926, de 1 a 3

PEON PARA cocina ... se precisa, Sáenz Peña 346 ...

PEON JOVEN para todo trabajo se precisa, Azcuénaga 1564

PEON JOVEN para tintorería, sueldo 60 $, con recomendaciones, Maipú 216

PRECISO empapelador competente, de 6 a 7 a. m. con ropa, 24 Noviembre 287

PEON para todo trabajo se necesita calle Sáenz Peña 846, al fondo.

PLANCHADORA oficiala competente, se paga buen sueldo, ... 114

PLANCHADORA buena oficiala se necesita, Río Bamba ...

PLANCHADORA para hotel con cama se precisa, Victoria ...

PLANCHADORA para ropa de señora en tintorería se necesita, Cuba ...

PEON DE cocina se necesita, Lima 21

PREPARADORAS de sombreros, preciso, Cangallo 1558. v1

PLANCHADORAS oficialas para camisas nuevas, se precisan, Cevallos 723. v1

PEONCITO para reparto en triciclo, se necesita, C. Pellegrini ...3.

PLANCHADORA oficiala y medio oficiala, necesito, Charcas 1533

PLANCHADORA buena ... se necesita tres días por semana, Bolívar 836

PINTOR de autos competente necesito, Jujuy 1738

PEON para farmacia, práctico y recomendado necesito, Rivera ...

POSTICERA buena implantadora necesita Casa Antoine, B. Mitre 1064

PLANCHADORA aprendiza muchacha se necesita, Suipacha ...

PLANCHADORA de tintorería y ... de camisas se necesita ... Martín ...

PLANCHADORA oficiala se necesita, calle Paraná 289

PLANCHADORA oficiala medio y aprendiza de nuevo, necesito, S. Peña 1363

PRECISO UN lavacopas práctico, Esmeralda 884.

PLANCHADORAS, aprendizas, sueldo, preciso y enseño al mes; Cangallo 1686.

PLANCHADORA oficiala de nuevo, se necesita, Constitución 3483.

PEON que entienda de albañil, se necesita; Belgrano 475.

PLANCHADORA oficiala, se necesita, calle Perú 869, 2do. piso.

PLANCHADORA medio oficiala adelantada y aprendiza, se necesitan; Junín 211

PLANCHADORA oficiala, se necesita, calle [illegible]

PLANCHADORA medio oficiala, se necesita; Maipú 639.

PLANCHADORA buena oficiala se necesita, Viamonte 823.

PEON enceradora de pisos, se necesita, San Juan 1244.

PLANCHADORA buena oficiala, se necesita, Juncal 1753.

PULIDORES oficiales se precisan; Sarmiento 1615. v1

PINTOR medio oficial preciso, 3 $ día, B. Mitre 1689.

PLANCHADORA buena oficiala se necesita, Rodríguez Peña 870.

PLANCHADORA buena oficiala, ropa de señora, preciso; Uruguay 418.

PEONES para encerar pisos, 4 $ día, necesito, Venezuela 1070.

PEON práctico, para mueblería, se necesita, Sarmiento 949.

PLANCHADORA competente, para hotel, se precisa, tratar C. Pellegrini 690

PLANCHADORA aprendiza en camisas nuevas de color, Venezuela 1818.

PLANCHADORA oficiala buena de ropa de señora se necesita, Cangallo 2060.

PONEPLIEGOS para minerva se necesita; Cevallos 164

PLANCHADORAS para nuevo, pago bien necesito; Bmé. Mitre 1685.

PREPARADORAS para sombreros preciso; Callao 787. v5

PLANCHADORA oficiala para toda clase de ropa preciso, Córdoba 2644.

PLANCHADORAS medio oficialas preciso, San Juan 1162.

PLANCHADORA medio oficiala y aprendiza preciso, Arenales 2781.

PLANCHADORA oficiala se precisa, Rodríguez Peña 1168.

PLANCHADORA oficiala y medio oficiala se precisan, Paraguay 1317.

PLANCHADORA aprendiza se necesita, Rodríguez Peña 1168

PLANCHADORAS medio oficialas se precisan, Alberti 1028

PLANCHADORAS oficialas preciso, San Juan 1162.

PRECISO OFICIAL y medio oficial herrero de camas de hierro, Gazcón 378. v31

PLANCHADORAS oficialas y medio oficialas, aprendizas adelantadas, Moldes 1807.

PLANCHADORA muy buena oficiala se necesita en taller, se paga bien, Maipú 677. v1

PEON de farmacia práctico se necesita, sueldo 65 pesos, con casa y comida; Venezuela y Rioja.

PLANCHADORA se necesita una aprendiza adelantada, Paseo de Julio 2280, dep. 10.

PASTELERO, confitero competente, para importante pueblo, necesito, ocurrir de 11 a 3, Paraná 441

PEONES se necesitan, para movimientos de tierra, calle Iriarte esquina Perdriel, Barracas.

PEON para todo trabajo, se precisa, sueldo seco 60 $ mensuales, Venezuela No. 1840.

PLANCHADORA competente en todo trabajo del ramo, se necesita, Belgrano 3321. v1

PEON JOVEN activo que haya trabajado en jabonería, Billinghurst 365, de 8 a 9 a. m.

PREPARADORAS buenas, medio preparadoras y aprendizas preciso, Lavalle 973.

PLANCHADORA o planchador de camisas nuevas se precisa, calle Humberto I 890. v1

PLANCHADORAS oficialas de camisas nuevas y medio oficialas se necesitan; Montevideo 928.

PLANCHADORES para tintorería, se necesitan, trabajo permanente, B. Mitre 846.

PANTALONERAS y chalequeras con muestra se necesitan; calle Viamonte 5, local núm. 4, se paga bien. v31

PLANCHADORAS de ropa blanca, buenas oficiales, se precisan, Lavadero de Flores, Andrés Lamas 1871, esq. S. Matías. v31

PLANCHADOR preciso, joven, en camisas y cuellos, sin compromiso, para afuera, F. P., Hotel Giralda, Tacuarí número 17. v31

RETOCADORES de ampliaciones se necesitan; Humberto I 1853, Dto. 10. v31

ROPA blanca, medio oficiala, se precisa, Sarmiento 1817 v31

REPARTIDOR práctico para quesería se necesita; Serrano 1425-27. v1

RETOCADOR brom. afinador preciso; S. Peña 1720.

REPARTIDOR de carrito a mano, se precisa, para panadería, Azcuénaga 1476.

RELOJERO competente, bien recomendado, para Punta Arenas, necesítase; informes, Alsina 1156 v31

SE PRECISA aprendiza adelantada modista, Senillosa 674.

SE NECESITAN 2 aprendizas modista y lencera, en fino, Blanco Encalada 1639.

SE NECESITA un pastelero, Rivera 1902. v1

SE NECESITAN bombacheras y pantaloneras para ropería, Iriarte ... v3

SE PRECISA peón de 15 años para carpintería, Tandil 2737, Flores

SE PRECISA oficial sillero, Guardia Vieja 3741.

SE PRECISA aprendiz sillero, Guardia Vieja 3741.

SE NECESITA lavacopas, sueldo 30 $, Defensa 752.

SE NECESITA joven práctico para almacén, Directorio 2800 v1

SE PRECISA PEON práctico pastelería, 30 $ y comida, Castro Barros 766.

SE NECESITA muchacho práctico para zapatería, 15 a 17 años, ... 2093

SE NECESITA oficiala planchadora y medio oficiala, competentes, Cerrito 538

SEÑORITA joven para ayudar a la venta, se precisa; Gene... Charcas 672

SE PRECISA planchadora que sepa de toda clase de ropa, Charcas ...

SE NECESITA una oficiala planchadora, Juncal 920, dep. 3.

SE PRECISA muchacho para ... de bizcochos, Corrientes 4346

SE NECESITA aprendiz herrero, Mansilla 2533.

SE NECESITAN aprendizas modistas de vestidos, Montevideo 718

SE NECESITA una primera modista, Río Bamba 926.

SE NECESITA oficial bizcochero ... Corrientes 4346. v1

SE NECESITA OFICIAL ... Humberto I 546.

SEÑORA sola, p. el gobierno de casa de comercio, 60 $, Esmeralda ...

SE PRECISA medio oficiala y aprendiza costurera, para sastre, C. Calvo ... v1

SE NECESITA medio cortador ... Corrientes 4318.

SE NECESITA un buen empleado ... en la compra y venta, Libertad 18

SE NECESITA oficial con un ayudante de caramelos, Atacama 432

SE PRECISA mozo práctico almacén ... Rivera 1687.

SE PRECISA UN PEON herrero ... 1760.

SE NECESITAN costureras para ... polvos, Castro 1153

SE PRECISA medio oficial joyero y aprendices cadenistas, Caseros 2859 v1

SE NECESITA muchacho de 13 a 15 años para almacén, Guatemala ...

SE NECESITAN buenas oficialas polleras, bateras y aprendizas, C. Pellegrini ... v3

SASTRES BUENOS OFICIALES se necesitan con muestra, pago bien, Mendoza ... v4

SASTRES POMPIERS, PLANCHADORES prácticos necesito, 8 horas diarias, ... 2500. v4

SE NECESITA hojalatero, plomero competente, a una hora de la capital, ... 1093, Cap.

SE NECESITA para escritorio y campaña señora ..., preciso, enseño ... 10 $, Charcas 1070.

SE PRECISAN costureras para ... con garantía y 3 medio oficialas para trabajar adentro, Córdoba 443

SE NECESITAN corredores competentes en propaganda, Reconquista 331 ..., presentarse desde 9 a. m.

SE NECESITA muchacho de 16 a 18 años, para negocio campaña, informes, Corrientes 1835.

SEÑORITA que sepa iluminar retratos al óleo y colores transparentes, se precisa, Entre Ríos 168.

SE NECESITA peón para limpieza y mandados sastrería, dormir adentro, Florida 483.

SE PRECISA peón para reparto, que sepa manejar triciclo, con buenas recomendaciones, presentarse el lunes, ... 851. v31

SE NECESITAN BORDADORAS Y ENcajeras prácticas para taller, trabajo ... dedal y tijeras, entre las 5 y las 10, Paseo de Julio 1406. v2ab

SEÑORAS o señoritas, activas y con buena letra se precisan para visitar a abonados telefónicos y obtener suscripciones para "El Eco Telefónico", sueldo y comisión, Suipacha 587.

TIPOGRAFO medio oficial se necesita, Mármol 1028.

TALISTA medio oficial, se necesita, calle Rawson 854.

TORNERO competente, se necesita, para automóviles, Cerviño 4449.

TORNERO en hierro competente, necesito, Monte Dinero 465.

TAMBO ORDEÑADOR necesítase, pueblo próximo, buen sueldo, Patricios 49. v31

TALABARTEROS preciso medio oficiales para carro; Mitre 376, San Martín F. C. O. A. v1

TIPOGRAFOS para diario de un pueblo de campaña, necesito dos, urgente; dirigirse por carta a E. Barrientos, Hotel España. v1

URGENTE precisamos mensajero listo de 15 a 17 años; presentarse 10 a 11 a. m., Pasaje Güemes 406.

VAINILLADORAS a máquina de 2 agujas, se precisan, San José 534.

VESTERAS para taller eléctrico se necesitan, Moreno 1724.

VENDEDORES CALLEJEROS para venta galletitas Bagley, necesito; calle ... 494. v1ab

VIAJANTE con buena clientela y referencias para casa introductora de vinos y comestibles necesítase. Dirigirse por carta, S. P. 2, Correo Central. v1

ZAPATEROS de señora, niña y criatura, clavado se precisan, Rivadavia 4330. v1

ZAPATEROS de hombre y varón, clavado y cosido, se precisan, Rivadavia 4330

ZAPATEROS desformadores de hombre, cosido, pago bien, Carlos Calvo 4333.

ZAPATERO suelero de hombre necesito, San Juan 2876.

ZAPATEROS preciso, pago buenos precios cosido, Belgrano 2901.

ZAPATEROS escarpinistas para calzado criatura preciso, Moreno 2045.

ZAPATEROS para calzado de paño cosido y clavado preciso, Moreno 2045.

ZAPATEROS trabajo clavado, de niña; preciso, Bulnes 759.

ZAPATEROS preciso, señora, clavado, t. postizo, a $ 1.20, C. Calvo 4044.

ZAPATEROS para clavado de niña y varón, preciso, Saavedra 538.

ZAPATERO maquinista desvirador y deformador preciso, Humberto 2401.

ZURCIDORA tejedora trabajo fino, especial a ..., Córdoba 2326. v5

ZAPATERO suelero de Luis XV, se necesita, Yapeyú 841.

ZAPATEROS hombres, varón, preciso, pago bien, doy gastos, Colombres 981. v1

ZAPATEROS armadores y sueleros preciso, Sáenz Peña 468.

ZAPATEROS de criatura, para clavado y cosido a Black, Billinghurst 1451.

ZAPATERO oficial de hombre, cosido a mano, se necesita, Ayacucho 560, dep. A

ZAPATERO medio oficial, para salón, pago bien, preciso, Santa Fe 2609.

ZAPATEROS desformadores, hombre fino, preciso, subí precios, Urquiza 568.

ZAPATEROS sueleros de hombre y señora, se precisan; Cevallos 651.

ZAPATERO muchacho para coser escarpín, se paga bien; Alberti 1074. v1

ZAPATEROS desformadores trabajo fino de hombre, preciso, Muñiz 665. v1

ZAPATERO medio oficial y muchacho adelantado, se necesita, Alberti 549.

ZAPATILLERO muchacho, práctico, se necesita, Anchorena 367.

ZAPATEROS se necesitan, de hombre, clavado, Boedo 269

ZAPATERO se necesita para compostura y nuevo, Independencia 2358

ZAPATEROS de señora, cosido, preciso, pago bien, Estados Unidos 3459. v1

ZAPATERO SUELERO, L. XV, SE necesita, Alberti 1055.

ZAPATERO armador de broganes, clavado madera, preciso, Guayanas 5399.

ZAPATERO cortador de suela, preciso, Guayanas 5399.

ZAPATERO taquero de señora, buen precio, preciso, Rioja 670.

ZAPATERO medio oficial 35 a 50 $, con comida, necesito, Brasil 2380.

ZAPATEROS de señora taco suela postizo, se paga bien, Rioja 417. v1

ZAPATEROS, armar y clavado de señora, se necesitan, Entre Ríos 672.

ZAPATERO para composturas, preciso, Montevideo 705. v1

ZAPATERO de clavado, hierro y madera, se necesita, Córdoba 3262. v1

ZAPATEROS para armar y poner suela de señora, se necesitan, Rioja 670.

ZAPATEROS oficiales, se necesitan, Sarandí 883

ZAPATERO de hombre cosido, se necesita material cortado, Cochabamba 2807.

ZUEQUEROS se necesitan, se les paga bien, San Juan 3123.

ZAPATILLEROS se necesitan, San Juan 3023.

ZAPATEROS de niña cosido necesito; Canning 130 v1

ZAPATERO de nuevo y compostura, por mes, se necesita, Garay 2699. v1

ZAPATEROS desformadores de hombre, se necesitan, Independencia 2200. v1

ZAPATEROS de varón, hombre, señora, clavado, se precisan, San Juan 3231. v1

ZAPATERO desformador de señora, de cosido se precisa; San Juan 3023. v1

ZAPATEROS criatura, escarpín y clavado necesitamos, Victoria 3734. v1

ZAPATEROS varoncito, cosido y clavado necesitamos, Victoria 3734. v1

ZAPATERO medio oficial cortador de ... se necesitamos, Victoria 3734. v1

ZAPATERO necesito en calzado de paño y charol, pago bien, Venezuela 4150. v31

ZAPATERO aprendiz escarpinista necesito, Cochabamba 3778 v31

ZAPATEROS en clavado para hombre y varón, se necesitan, B. Irigoyen 1169. v1

ZAPATEROS NECESITO 4 de clavado, de hombre y señora, y composturas, Av. San Martín 1706. v1

ZAPATERO desformador de hombre se necesita, pago hasta $ 1.20, C. Barros 1239. v1

ZAPATEROS armar y clavar, varoncito, 3 medio oficiales preciso, Humberto I 2401.

ZAPATEROS A BLAK, varias clases en señora necesitamos, calle Independencia 4236. v2

ZAPATEROS de ruleta y armado y para zapato blanco, San Juan 4228, se necesita

ZAPATEROS desformadores, armadores, de hombre, pago altos precios, Bulnes 365.

ZAPATEROS sueleros y desformadores Luis XV, varios, pago bien, Mármol 130. v1

ZAPATERO de hombre, clavado, armado suela y tacos 0.95 y 1 $, preciso, Constitución 3388.

ZAPATEROS Armador, suelero y desformador para señora necesito, Estados Unidos 1645

ZAPATERO buen composturero de cosido a mano, por mes, necesito, Corrientes 4719

ZAPATERO joven, competente composturas ..., 6 $ diarios, Montevideo 1166.

ZAPATEROS oficiales de prunela y paño y lona clavada en semilla, pago bien, Tarija 3999, esq. Q. Bocayuva.

ZAPATERO oficial o medio de cosido y composturas, precísase, B. Mitre ... v1

ZAPATERO se precisa, de composturas y nuevo, por mes, sueldo y comida, San Juan 1661 v1

ZAPATERO Luis XV, fino, preciso, doy práctica, sueldo y comida, Esmeralda 631 v1

ZAPATEROS 2 oficiales cosido y clavado, de hombre y varón, buen sueldo, Venezuela 4000.

ZAPATEROS buenos operarios, señora, clavado, taco postizo, pago bien, preciso, Convención 162.

OFICIOS DIVERSOS OFRECIDOS

ALBAÑIL oficial se ofrece por día, $ 3.60, Paramaribo 1960, Magaña.

AYUDANTE pintor se ofrece, B. Mitre 1220

ALBAÑIL competente oficial se ofrece, Entre Ríos 130, Lloveras. v2

AJUSTADOR mecánico y ortopédico ofrécese, Coronel Salvadores 514 v1

AFILADOR de sierras se ofrece para aserradero P. R. ... 1218 v31

ALBAÑIL OFICIAL pintor, se ofrece, especialista en goteras, Independencia ...

ALBAÑIL, pint. blanqueo, papel, barato y garant. ... T. 6114, Mitre, Contreras 3749

AFILADOR DE sierras muy competente y mecánico, se ofrece, ciudad o campaña, D. M., Humberto I 937 v2

ALBAÑIL oficial se ofrece, sin pretensiones, competente en cualquier trabajo, Constitución 2362, dep. 4, C. Negri v31

A CONSTRUIR, refacciones, SOTANOS, movimientos de tierra, etc., a p. módico, ciudad y campaña, cartas a Construcción, Cobo No. 1250 v3a

AUXILIAR DE OFICINA, se ofrece, con buenas aptitudes, conoce varias máquinas de escribir, con garantías y recomendaciones, se ofrece, sin pretensiones, J. E. López, Tacuarí 872.

CORTADOR sastre corte moderno ofrécese, recomendado, Moreno 1571, P. Lana

CORREDORES brom. 40x50, buen retoque a $ 3.76; Sáenz Peña 1720.

CARPINTERO de carros se ofrece, Brasil 1731. v31

CARPINTEROS 2 oficiales competentes construcciones y muebles, se ofrecen para campaña, Defensa 918, dep. 5 v31

CORTADOR sastre, con mucha práctica, se ofrece, para campaña, Río de Janeiro 164. v31

COBRADOR O encargado de casas se ofrece, persona activa, buenas referencias J. M. C., Ayacucho 1775 v1

CARPINTERO oficial competente, se ofrece, con banco y herramientas, Chacabuco 687, en el café v2

DEPENDIENTE almacén o panadería, se ofrece, con certificados, siendo competente C. C., Caseros 1859

DEPENDIENTE de almacén, práctico y buenos informes, se ofrece, Tucumán 1028, p. 15.

DEPENDIENTE para pinturería o mercería se ofrece para ciudad o campaña, buena presencia, con garantías, por carta A. L., Santa Fe 2364. v31

DE 100 A 200 PESOS GRATIFICARE A persona que consiguiera empleo de cobrador o análogo, garantía y referencias a satisfacción. Escribir, Poste Restante Central, L. G., Carnet 149.482. v1a.

ENFERMERO se ofrece, con buenos certificados, Ayacucho 1775 v1

EMPLEADO de escritorio, de 26 años, conociendo contabilidad, se ofrece, para ciudad o campaña; por carta, Corrientes 1865, G. C. H.

EMPLEADO se ofrece, para almacén por mayor, casa importadora de comercio o escritorio, como facturista, cobrador, dactilógrafo o ayudante cargador. R. M. Moreno 1428.

FIAMBRERO ROTISERO PRACTICO para mostrador, se ofrece, por carta C. Couto, México 3216. v31

HOMBRE se ofrece para peón de farmacia o cualquier otro trabajo, entiende cocina y carpintero; Paseo 1518, L. D.

HOMBRE se ofrece para campo, entiende algo de mecánico y carpintero; Cayena 1439, J. Ribas. v31

HOMBRE formal, de 30 años, con cédula se ofrece, para ciudad o campo, uruguayo; B. Mitre 866. v31

HOMBRE joven se ofrece para todo trabajo, sabe manejar, con recomendaciones, por carta o personalmente, S. López, San Martín 1132. v31

HERRERO CARPINTERO MECANICO, competente molinos, motores, autos, máquinas agrícolas acostumbrado en los trabajos de estancias, con buenos informes, se ofrece; Santa Fe 1945, depto. 1. v31

JOVEN educado y activo se ofrece, empleado escrit. o análogo; Alsina 2072 v31

JOVEN de 18 años, se ofrece, para jardín particular, M. S., Carlos Pellegrini 479

JARDINERO se ofrece, por carta, italiano, Sarandí 753.

JARDINERO, confianza, buenos informes, ofrécese, Santa Fe 3373.

JARDINERO quintero planforés se ofrece solo, para la ciudad, Neuquén 360.

JARDINERO casado, ex capataz, parques, se ofrece con especialidad en el arte, Olavarría 1283. v3

JARDINERO capataz para conservación de parques y plantaciones ofrécese; Vicente López 1642, D. 4.

JARDINERO, quintero, práctico en criar aves, se ofrece. Por carta a Jardinero, Villa Emma, Florida, F. C. C. A.

JARDINERO, QUINTERO japonés se ofrece muy competente, con recomendación va a cualquier parte, Magallanes 1260. v1

JOVEN de 18 años, se ofrece, para casa de comercio, con recomendaciones, E. M.; Venezuela 1246.

JARDINERO QUINTERO de profesión, se ofrece con certificado, Chacabuco número 344 v1

JOVEN se ofrece para escribir a máquina y mandados, en casa de comercio, Tutoral 943, N. S. v31

JOVEN ITALIANO, 15 años, práctico en almacén, buenos informes se ofrece, C. M., Seguí 2084. v31

JARDINERO paisajista se ofrece en rústico, plantaciones, etc., Fray Cayetano 178, U. T. 715 v31

JARDINERO quintero se ofrece, sabe cultivo de plantas, injertar, podar cualquier clase, hombre solo; Rivadavia y 3 de Febrero, almacén ..., S. Fernando vta.

JOVEN de 18 años, se ofrece para repartidor con chata o carro, muy práctico, con certificado y carnet, Córdoba 1665. v1a

JOVENCITO de 14 años, para escritorio o casa de comercio, se ofrece, dactilógrafo, sin pretensiones, dirigirse a F. A. C., Estados Unidos 1764

JARDINERO japonés, muy competente, práctico, ofrécese para arreglar, atender y formar, por día o por mes, calle Suárez 1390. v1

JOVEN se ofrece, para escritorio sin pretensiones, práctico, buena letra, sabe escribir a máquina, S. H., Esmeralda número 663, depto. 1, 2do. piso.

JARDINERO quintero, matrimonio solo, se ofrece, entiende en todo trabajo de estancia, plantaciones, etc., muy bien recomendado; desearía como encargado, U. T. 715, Flores; Fray Cayetano 178. v1

JOVEN se ofrece, práctico en despacho bebidas, como mozo de hotel, restaurant o café, para ciudad o campaña, por carta o personalmente, A. M., Bulnes número 82, Capital.

LUSTRADOR de muebles competente se ofrece, Colombres ... v4

LUSTRADOR de muebles se ofrece, oficial competente, Venezuela 2182. v31

MOZO DE almacén se ofrece, por carta R. G.; Moreno ...

MECANICO matricero y aprendiz, se ofrecen, dirigirse a J. C., Aráoz 1320 v3

MAQUINERO de panadería, se ofrece, Junín 1091. v2

MUCHACHO de 15 años para mandados o limpieza se ofrece, sabe andar en bicicleta, G. F., Ibera 2783.

MUCHACHO de 16 años, competente, ofrécese para zapatería o escritorio, B. Mitre 1854.

MUCHACHO de 15 años se ofrece para negocio, algo práctico en almacén, Salcedo 3323. v31

MECANICO ex jefe, se ofrece, certificados de competencia y referencias a satisfacción, F. Nicolás, Quintino Bocayuva 418 v31

MAQUINISTA de trilladoras, se ofrece para manejo de máquinas a vapor o guardamáquinas en usina o fábrica, ciudad o campaña; dirigirse V. Fernández, Cochabamba 3427. v1

OFICIAL peluquero formal, se ofrece o como encargado, G. Urquiza 326, J. L.

OFICIAL carpintero se ofrece, F. G., Gelly 3654. v31

OFICIAL pintor a jornal, con herramientas se ofrece, U. T. 6153, Av. México 1761.

PINTOR oficial y empapelador se ofrece, Carlos Calvo 1982 v2

PLANCHADORA buena oficiala, se ofrece, para casa de familia, Chile 2050, sala

PEONES FUERTES 2, recién llegados de España, se ofrecen, Cangallo 590 v1

PINTOR empapelador oficial se ofrece, va a la campaña, Venezuela 2373 v31

PEON para comercio, se ofrece, bachiller, en caligrafía y matemáticas, admito examen de competencia, calle Defensa 256, pieza 77.

PERSONA activa, inteligente, dispone de 7 horas diarias, desearía emplearlas en cualquier trabajo, buenos informes y garantías a satisfacción, por carta, A. Filippini, Rioja 1980 v1a

QUESERO y cremero competente toda clase de quesos y análisis se ofrece, Rivadavia 1330. v1

QUINTERO y jardinero se ofrece práctico de plantas frutales, ..., Reconquista 1050 v2

REPARTIDOR de panadería práctico, se ofrece, Junín 1091 v2

SE OFRECE aprendiza adelantada, Uruguay 1167.

SE OFRECE herrero y carpintero para estancia, Merlo 3636 v31

SE OFRECE joven para escritorio o mandados, Jorge 2124, Barracas v31

SEÑORITA se ofrece para casa de comercio, Moreno 1284, 2o. p., izquierda v1

SE OFRECE medio oficial tipógrafo, Alsina 1974, pieza 16. v1a

SE OFRECE un hombre práctico en fábrica de jabón y velas esteárinas, ..., Bragado 4686, Floresta v1a

SE OFRECE hombre agricultor, ..., por carta C. G. P., Villa Lugano. v1

SE OFRECE buen oficial soldador mecánico de autógena, a prueba ..., Higuera 925 v1

SE OFRECE señorita escribe a máquina, buena ortografía y caligrafía, Chile 788. v2

SEÑORITA honesta culta, con práctica científica en beauté, dispone ... acompañaría a señora o señorita ..., de 1 a 1, de 4 a 7 p. m. hotel ..., 25 de Mayo 11, habitación 2 v2

TORNERO MECANICO competente, ofrécese, Sarmiento 1545 v31

TELEFONISTA se ofrece, con dos años de práctica, dirigirse por carta a Dora C., Cangallo 1994.

SERVICIO DOMESTICO PEDIDO

AMA CON leche de 4 a 6 meses, se necesita, Tres Esquinas 1535 v31

AMA se necesita para ... criar ... de 9 a 2; Azcuénaga 1092 v1

AL 532 PERU ... NECESITO muchacha para limpieza de corta familia, 1 $ por día con retiro a las 6

AMA con leche de un mes se necesita para criar en su casa, tratar personalmente de 8 a 10 a. m., ... General Urquiza 852.

CHICA de 13 a 14 años necesito, Pasco 1339, dep. 40

COCINERO con cama bar se precisa, Charcas 600.

CHICA de 14 a 15 años precisa poca flia., Beauchef 285, Caballito.

CHICA para ayudar quehaceres se precisa, Bacacay 967. v1

COCINERA y otros trabajos rec. sin cama se necesita, 3 de Febrero 2111.

COCINERA se necesita con cama y bien recomendada, Pueyrredón 1571.

COCINERA se necesita, Santa Fe 3061

CHICA SE precisa, Quirno 359.

COCINERA con cama, se necesita, para matrimonio, Serrano 2171. v1

COCINERA y otros quehaceres, se necesita, con cama, Avellaneda 2091, Flores

COCINERA se necesita, corta familia, Bogotá 2814.

COCINERA sin pretensiones, necesita corta familia, Cevallos 411, dep. H

COCINERA se necesita, calle Rivadavia 1360, p. 1. v1

COCINERA y otros quehaceres, se necesita, Rivadavia 6169.

COCINERA y planchar se necesita con cama y recomendada, San Juan 1653.

COCINERA joven, recomendada, se necesita con cama, sueldo 50 $, Sta. Fe 2674

COCINERA se precisa, B. Mitre 1766, tratar de 8 a 11 a. m.

COCINERA sencilla, corta familia, se precisa, hay mucama, Larrea 236. v1

COCINERA formal, recomendada, preciso, Malvinas 64, Flores, de 8 a 11 a. m.

COCINERA, recomendada, se precisa, Cerrito 365, después de las 9 a. m.

COCINERA y mucama buenas, buen sueldo, se necesitan; Rivadavia 4963.

COCINERA con cama y buenas recomendaciones, se nec., Maipú 497, de 9 a 12

COCINERA sin pretensiones se necesita, 50 o 60 $; B. Mitre 2416, Mitre.

COCINERA buena con cama se precisa; Carlos Calvo 1577.

COCINERA formal se precisa con cama, Congreso 1876. v1

COCINERA para matrimonio con recomendación preciso. Curapaligüe 991.

COCINERA se necesita, Pampa 2472.

COCINERA, se necesita, bien recomendada, Piedras 614. v3a

COCINERA sencilla y otros quehaceres, sueldo 45 $, preciso, Boedo 571. v31

COCINERA y otros quehaceres y con recomend., se necesita, Uruguay 1068. v31

COCINERA extranjera, joven, se necesita, Juramento 2861, tranvías 34, 38. v31

CHICA de 13 a 15 años, se necesita, Guatemala 5768. v31

COCINERA SENC. y otros quehaceres, joven, se nec., rec., Charcas 1670. v31

COCINERA sola y con cama se necesita para pequeña pensión, Corrientes 2036.

COCINERA y algunos quehaceres se necesita, hay mucama, sueldo 45 $, Rivadavia 5227.

CHICA SIRVIENTA preciso, quehaceres matrimonio, sueldo y oficio, Corrientes 851, depto. 42, Modista

COCINERA y para quehaceres, se necesita, hay sirvienta, Independencia número 3527. v1

COCINERA sencilla, para corta familia, buen sueldo, se necesita, calle Ugarteche 2836, Palermo.

CHICO PARA MANDADOS, casa matrimonio, Hay otra sirvienta; Charcas 2177.

CHICA se necesita para ayudar a los quehaceres de casa, para matrimonio, Salta 1055, departamento 7.

COCINERA y otros pequeños quehaceres con cama y recomendaciones, se necesita, Larrea 63.

COCINERA joven y otros quehaceres, preciso, sueldo 50 $, tratar de 9 en adelante, Rivadavia 4426.

COCINERA y otros quehaceres sin pretensiones necesito; Cangallo 1488, de 9 en adelante.

COCINERA joven competente, se necesita para familia. Tratar de 9 a. m. a 1 de la tarde, Piedras 361, 4o. piso. G. v31

COCINERA con cama, lavar y otros quehaceres, se necesita, sueldo de 40 a 45 pesos, ocurrir Uruguay 1145. v31

COCINERA y para lavado de patios y ropa menor de familia, se necesita con cama, Sarmiento 2172. v31

COCINERA con cama, corta familia, recomendada, sueldo 40 $, necesito, Charcas 2349. v1a.

COCINERA para estancia, se necesita, cocina francesa, presentarse de 12 a 3, Córdoba 487, 2o. piso izq. v31

COCINERA sencilla con cama, y bien recomendada, se necesita, Avellaneda No 2547, Flores. v31

COCINERA sencilla y otros quehaceres, con cama se precisa, se prefiere con chica que ayude al servicio, Libertad número 1329. v31

COCINERA y mucama joven se necesita para matrimonio solo, con muy buenas recomendaciones, Larrea 264, piso 3o., derecha. v1

COCINERA buena, se necesita, para corta familia alemana, presentarse con certificado, Av. de Mayo 1385, 5o. piso a la derecha.

DOS SIRVIENTAS, una que sepa algo de cocina, se precisan, B. Mitre 4035. v1

DOS SIRVIENTAS se necesitan, 1 que sepa cocinar, con recomendación, sueldo 40 pesos; Lima 753.

GOBERNANTA para niños, francesa, se necesita, Gallo 1777, después de las 9.

HOMBRE para limpieza de patios y otros quehaceres se necesita, tratar de 9 a 11, Constitución 3266. v31

LAVANDERA por día, se necesita, Rivadavia 5257

LAVANDERA necesito, Provincias Unidas 1529.

LAVANDERA muy competente se necesita en taller, Maipú 677, paga bien. v1

LAVANDERA se necesita; Bolívar 276.

LAVANDERA de mañana por mes, 20 $, se precisa, Piedras 462.

LAVANDERA competente, se precisa, para taller de planchado, Cevallos 645.

LAVANDERA y otros quehaceres, se precisa, Tacuarí 16.

LAVANDERA para hotel, se precisa, Av. de Mayo 866.

LAVANDERA preciso, Rivadavia 974.

LAVANDERA competente, para taller, se necesita, 3.50 por día, R. Peña 1019.

LAVANDERA se precisa, calle Salta 446.

LAVANDERA, que sepa su obligación, se precisa, por día, Venezuela 763.

LAVANDERA se precisa, 3 días por semana, $ 1.80 al día, San Juan 434.

LAVANDERA preciso, restaurant, Lavalle 936

LAVANDERA, que sepa planchar de almidón, dos días por semana, preciso, Azcuénaga 591.

LAVANDERA y planchadora, se necesita, también para limpieza de afuera, Agüero 1452, tratar después de las 9. v31

MUCHACHA se necesita, con o sin cama, Tucumán 1761. v1

MUCHACHA de 15 años para lavar platos preciso, Belgrano 1502.

MUCHACHA para servicio se precisa, Corrientes 1947.

MUCHACHA con recomendación para matrimonio preciso, Curapaligüe 817.

MUCAMA y muchacho necesito para limpieza corta familia, P. Unidas 4882.

MUCAMA general se necesita para matrimonio solo, Cabildo 1474.

MUCHACHA recomendada se necesita, 11 de Septiembre 1962, Belgrano.

MUCAMA se necesita, tratar de 9 a 4, Echeverría 2190.

MUCHACHA de 13 a 16 años se necesita para matrimonio solo, Sarmiento 4343.

MUCHACHO para todo quehacer preciso, San Juan 1162

MUCAMA se necesita, Magestic Hotel, de 9 a 10

MUCHACHA para niñera y otros quehaceres se necesita, Junín 1037 v2

MUCHACHA se necesita para servicio de corta familia, Paraná 317, 3o., izq. v1

MUCHACHO peón de cocina para casa de pensión preciso, Suipacha 383.

MUCAMA que sepa cumplir su obligación se necesita, Charcas 2779

MUCAMA general sabiendo lavar, planchar y coser se necesita, Sarmiento 2514

MUCAMA se necesita con buenas recomendaciones, Sarmiento 1156

MUCHACHA para ayudar a quehaceres, ... preciso, Catamarca 1114.

MUCAMA general que sepa lavar y planchar se necesita, Lima 190.

MUCHACHO para peón de limpieza y cocina se precisa, Bdo. de Irigoyen 230.

MUCHACHO español para trabajo liviano se precisa, Belgrano 1247

MUCAMA general necesítase, Av. de Mayo 1431, piso 3o, derecha.

MUCAMA general, práctica, con cama se necesita, Bolívar 1615.

MUCAMA de comedor recomendada se precisa, Belgrano 2480

MUCAMA con cama se necesita, sueldo 40 pesos, Venezuela 2039.

MUCHACHO de 16 años, para mandados se precisa, Independencia 1473. v1

MUCHACHA de 15 a 17 años, sueldo 20 pesos, hay otra, Cabildo 436. v1

MUCHACHA para servicio de matrimonio, preciso, Talcahuano 411.

MUCAMA joven, para matrimonio, se necesita, Andes 148.

MUCHACHA se precisa, para todo trabajo, menos cocina, Humberto 1391. v1

MUCHACHO se necesita, calle Salta número 33.

MUCAMA se necesita, Ayacucho 1866.

MUCAMA general, se necesita, tratar después de las 9 a. m., Alsina 630. v1

MUCHACHA de 12 a 15 años, necesito, Pavón ... v1

MUCHACHA para niñera, se necesita, Azcuénaga ..., dep. 12.

MUCHACHO para limpieza, práctico, se necesita, San Juan 1344.

MUCHACHO para mandados, se necesita, Callao 718, librería v1

MUJER preciso, de 7 a 3, sueldo 18 $, Bdo. de Irigoyen 665.

MUCAMA se necesita, para corta familia, Rivadavia 2750.

MUCHACHA para todo servicio, de corta familia, se necesita, Suárez 1897.

MUCHACHA joven, se necesita, Carlos Pellegrini 708, 2o. piso derecha.

MUCAMO para la limpieza se necesita, Caseros 896.

MUCHACHO se precisa para limpieza, casa familia, 25 de Mayo 776.

MUCHACHA para ayudar matrimonio, se precisa, Sarmiento 2702

MUCHACHO para mandados, preciso, 20 pesos casa y comida, Libertad 1334.

MUCAMA recomendada se precisa, Laprida 1270

MUCHACHA 15 a 17 años, necesita matrimonio solo, Arcos 2136, Belgrano. v3

MUCHACHO de 20 a 32 años, para trabajos de afuera, con recomendaciones se necesita, Perú 1342.

SERVICIO DOMESTICO PEDIDO

M[illegible] matrimonio se necesita, [illegible] 1684, Flores. v1

MATRIMONIO se necesita, sin hijos, Be[illegible] 2105.

MUCHACHA sirvienta de 12 a 15 años, se necesita, Altolaguirre 2626, V. Urquiza.

MUCHACHA para matrimonio solo, se precisa; Santa Fe 1756.

MUCHACHA o sirvienta preciso, todo trabajo de matrimonio; Pasco 51.

MUCHACHA de 16 a 20 años, se necesita; Humberto I 1552.

MUCAMA que sepa cocinar para matrimonio, se precisa, Alsina 478.

MUCHACHA para corta familia, se precisa, Caseros 3714. v1

MUCAMA se necesita, sueldo 35 pesos; Rincón 83. v1

MUCHACHA de 10 a 15 años para atender niño, Belgrano 3080.

MUCHACHO para limpieza y mandados, se necesita, Sarmiento 731.

MUCHACHA necesito con o sin cama, calle Castro Barros 994.

MUCHACHOS se necesitan, calle Sarmiento 2767.

MUCHACHA para servicio de matrimonio se necesita, 30 $; Melo 2684.

MUCHACHO para limpieza, de 14 años, se necesita; sueldo 15 $; Melo 2684.

MUCHACHA para casa de familia, se necesita; Solís 1413.

MUJER que entienda de cocina y otros quehaceres, con cama, Bulnes 1936.

MUCHACHA de 12 a 15 años, se necesita; Rivadavia 2235.

MUCHACHA para servicio de corta familia, necesito, Pergamino 147.

MUCHACHA para corta familia, se necesita, Lavalle 610.

MUCHACHA pequeños quehaceres, corta flia, necesito, Independencia 1544, dp. 4

MUCAMA preciso, con informes, $ 40; Valentín Gómez 2951.

MUCAMA general preciso, tratar de 10 a 12; Callao 696.

MUCHACHA de 18 a 20 años, para todo trabajo, necesito; Sáenz Peña 1471.

MUCHACHA para quehaceres de matrimonio solo preciso; Loria 1257.

MUCHACHO que entienda muy bien de limpieza, se precisa, San Juan 1810.

MUCAMA formal, recomendada, preciso, Malvinas 64, Flores, de 8 a 11 a. m.

MUCHACHA se necesita, San Juan 1482.

MUCHACHA para servir a matrimonio, necesito, Sarmiento 2069. v1

MUCHACHA de 13 años, Anchorena 589. v1

MUCHACHA se precisa, B. Irigoyen 1358

MUCHACHA de 12 a 14 años, se precisa, Liniers 973.

MUCHACHA se necesita, para adentro, tratar después de las 10, Charcas 2759

MUCHACHA, que cocine, con cama, 45 $, se precisa, Independencia 2845.

MUCHACHO se necesita, Billinghurst número 1007, de 12 a 2 tratar. v1

MATRIMONIO para mucamos, se necesita, Belgrano 1166.

MUCHACHA de 12 a 14 años, se necesita; Salta 947. v1

MUCAMA general, recomendada, se necesita, Arcos 1505. v31

MUCHACHA para medio servicio se necesita, Constitución 1857. v31

MUCHACHA p. corta familia, necesítase, sueldo 30 $, Talcahuano 342, dep. 20. v31

MUCAMA corta flia, preciso, Las Heras 1878. v31

MUCHACHA para ayudar en los quehaceres domést., se precisa, Gallo 1890. v31

MUCAMA y otros quehaceres, se necesita; Córdoba 1448. v31

MUCHACHA 14 a 16 años preciso, México 1108. v1

MUCAMA recomendada se precisa, Cerrito 866, después de las 9 a. m. v31

MATRIMONIO, todo serv., cocinera y mucamo, preciso, Guatemala 4294. v31

MUCAMA GENERAL, se precisa, 40 $, Chacabuco 1274. v31

MUCHACHA 16 años, más o menos, se necesita, Las Heras 3507. v31

MUCAMA con recomendaciones se necesita. Pampa 3220, sueldo 40 $. v31

MUJER para atender una anciana y quehaceres, preciso, Camarones 1863. v31

MUCHACHA entienda algo, corta familia necesita, Mansilla 2778, de 1 a 5. v31

MATRIMONIO se precisa, ella cocinera, el peón de patio, calle Estados 3886 altura, Triunvirato 1600.

MUCHACHA de 15 a 20 años necesítase para el Rosario, sueldo de 25 a 30 $; tratar Victoria 2529, Depto. 2.

MUCHACHA se necesita para cuidar nene y poco trabajo, matrimonio solo, sueldo 5 pesos; Azcuénaga 10, Depto. 4.

MUCAMA bien recomendada para corta familia necesítase; Bulnes 1932, de 9 a 12.

MUCAMA, sueldo 45 $, se precisa; Nueva York 4250, Villa Devoto, tranvías 85 y 86 en la esquina.

MUCAMAS se necesitan, una de comedor y otra de adentro, para casa pensión seria, 25 de Mayo 42, 2o. piso.

MUCHACHA se necesita para ayudar a quehaceres de 3 personas de 25 a 30 pesos, Guayaquil 563.

MATRIMONIO se necesita para encargado de casa con referencias, por carta solamente, J. P., Honduras 4688.

MADRE e hija, 2 hermanas se necesitan una sabiendo cocinar; alemanas, suizas o italianas, Superi 2156. v1

MUCHACHA o muchacho de 13 a 15 años se precisa para mandados. Moldes 1807.

MUCHACHO para limpieza y mandados se precisa, sueldo 40 $, Entre Ríos 157.

MUCHACHA recomendada se necesita de 17 a 30 años para matrimonio con una nena, Garay 3368, depto. 4.

MUCHACHO de 10 a 13 años para todo servicio y aprender comedor, Moreno 604, depto. 4.

MUCHACHA joven que entienda todo servicio se necesita para matrimonio solo, 8 a 12 y 3 a 4; Viamonte 2009.

MUCHACHA de 13 a 14 años, o sirvienta se necesita para ayudar en quehaceres, Cuba 2077.

MATRIMONIO para la campaña, se necesita, Sarmiento 1566, tratar de 8 a. m. a 1 p. m.

MATRIMONIO: quintero que sepa ordeñar y mucama; Av. de Mayo 945, de 1 a 3.

MUCHACHA preciso todo trabajo doméstico, sueldo 40 pesos, Corrientes 3800, tienda. v1

MUCHACHA de 16 años, para ayudar a quehaceres, se necesita, sueldo 20 $; ocurrir después de las 8, Piedras 983. v1

MATRIMONIO, ella para todos quehaceres familia, él ayuda y jardín, se necesita, Sarandí 373, de 1 a 2.

MUCHACHA se precisa, de 13 a 16 años, para dos personas, buen sueldo, Medrano 632.

MUCHACHA necesita matrimonio para ayudar quehaceres, con retiro, Belgrano 317, depto. 23.

MUCHACHA de 14 a 16 años, pequeños quehaceres, buen trato, preciso, Belgrano 3664. v3

MUCHACHA de 14 a 15 años, se precisa, todo trabajo, sin cama, calle Santa Fe 1018.

MUCAMA general se precisa con buenos informes, sueldo 45 $, Rincón 54, tratar de 9 a 11 a. m.

MUCAMA de adentro, con recomendación, preciso, tratar Maipú 1252, de 10 a 11 a. m.

MUCHACHA para ayudar quehaceres corta flia, preciso, Cerrito 1019, 1o. piso B.

MUCHACHA se precisa para matrimonio, poco trabajo; Rincón 1166, 5o. piso, depto. 29. v3

MUCAMO general preciso, con recomendación, tratar de 10 a 11 a. m., Maipú 1352.

MUCAMO primero con frac y BUENAS recomendaciones, se precisa, tratar de 10 a 11 a. m. Maipú 1252.

MUCAMA o mucamo, para comedor, se necesita, tratar después de las 10, Charcas 2760.

MATRIMONIO se necesita, sin hijos, cocinera sencilla y mucamo, Santa Fe 1530.

MUCHACHA de 14 a 16 años para ayudar en los quehaceres de corta familia, alemana, se necesita, Zapiola 1759. v31

MUCHACHA de 15 a 18 años, para atender niño de 14 meses, sueldo 25 $, Agüero 1160. v31

MUCHACHA de 14 a 16 años, para poco trabajo, casa de familia, se necesita, Pasco 643, dep. 4. v31

MUCHACHA de 11 a 14 años se necesita para cuidar niño, poco trabajo, Tucumán 255, dep. 9. v31

MATRIMONIO español con 2 chicos, solicita servicio domést. a cambio de pieza, Defensa 577. v31

MUCHACHA se necesita, para servicio de corta familia, Darregueira 2880, Palermo. v31

MUCHACHA, se necesita para todo trabajo de matrimonio solo, sueldo 30 $, presentarse de 8 a 12, San Juan 976, depart. 3.

MUCHACHA para corta familia, se necesita, en Ramos Mejía, calle Rivadavia 13588, puede tratarse Rivadavia 1255, escritorio N.o 422.

MATRIMONIO, él jardinero, criadero de animales, limpieza etc., ella casera, sueldo 70 pesos, casa pero no comida, tratar Cerrito 455.

MUCHACHA de 12 a 14 años se necesita para matrimonio, con una nena, sueldo 10 a 15 $, buen trato, Rioja 1363, departamento J.

MUCAMA buena, se necesita, para corta familia alemana, presentarse con certificado, Av. de Mayo 1385, 5o piso, derecha.

MUCHACHA para algunos quehaceres, se precisa, Carlos Calvo 1936. v31

MUCHACHA de 12 a 15 años para el servicio de matrimonio solo se necesita, se paga buen sueldo, tratar de 9 a 11 solamente a Entre Ríos 2009. v2

NIÑERA práctica y recomendada, se necesita, Gallo 1777.

NECESITO sirvienta que entienda algo de cocina, Sarmiento 1861.

NIÑERA FORMAL y con recomendaciones, se precisa, Perú 982.

NIÑERA formal, con cama, se necesita, Canning 2345. v1

NIÑERA se necesita, Tequendama 3151, Villa Devoto. v31

NIÑERA francesa, con referencias, se necesita, para atender dos niños, Avenida Palace Hotel, de 9 a 11 a. m. v31

PEON de cocina para casa de comida, preciso, sueldo 30 $, Chile 800. v31

PEON de cocina práctico se precisa, Defensa 1301.

PEON para cocina, joven, con recom. se necesita; calle Juncal 1098.

PEON PARA COCINA y mandados, sueldo 30 $, B. Mitre 1284. v1

PRECISASE muchacho de 12 a 14 años, limpieza y mandados, Rivadavia 2039.

PEON DE cocina preciso, Cangallo 1252, piso 2o., depto. 9.

PEON de cocina, restaurant, preciso, 30 pesos, cama, Tiro Federal Argentino.

PEON DE COCINA se necesita, Solís 341.

PEON de cocina, práctico, se necesita, Lima 165.

PEON de cocina 35 $, Bdo. de Irigoyen 1177.

PEON de cocina, se necesita, General Hornos 121.

PRECISO para todo trabajo, sirvienta, con cama. No hay chicos, Honduras 4645.

PORTERO y pinche de cocina, se necesitan, recomendados, Suipacha 1088, tratar de 1.30 a 3. v1

SIRVIENTA para todo trabajo, se necesita, General Paz 2195, Belgrano. v1

SIRVIENTA se necesita con cama, Ramón Falcón 2719.

SIRVIENTA formal se necesita, Mitre 616 Avellaneda, al fondo. v2

SIRVIENTA se necesita para todo trabajo menos cocina, Alm. Brown 976.

SIRVIENTA para fonda, con retiro, necesito, Olavarría 116.

SIRVIENTA se necesita para corta familia, Alt. Brown 1243.

SIRVIENTA para todo trabajo, menos cocina, necesito, Alm. Brown 1063.

SIRVIENTA para todo trabajo menos cocina se precisa, Paraguay 3258.

SIRVIENTA se precisa todo trabajo corta familia, Castro Barros 558. v1

SIRVIENTA formal con retiro, preciso; Miñones 997.

SIRVIENTA para todo servicio, Gaona número 1705. v1

SIRVIENTA con cama, todo servicio, matrimonio solo necesito, Bacacay 3240.

SEÑORA formal para sirvienta necesito, casa de familia sencilla; Soler 4205. v2

SE NECESITA peón de cocina con recomendaciones, Av. de Mayo 1168, 3o.

SE NECESITA muchacha de 15 a 16 años, para limpieza, Corrientes 4314.

SIRVIENTA para servicio de matrimonio, preciso, Talcahuano 411.

SIRVIENTA para poco trabajo, se precisa, Vieytes 301.

SE NECESITA peón de cocina, con informes, sueldo 40 $; Suipacha 339.

SIRVIENTA todo trabajo, buen sueldo, preciso; Belgrano 825.

SIRVIENTA que entienda de cocina, necesito, Talcahuano 349, dep. E., piso 2o.

SIRVIENTA se precisa, entienda de cocina, Corrientes 1894.

Señora PARA QUEHACERES de lechería, se precisa, Libertad 148.

SIRVIENTA se necesita, poco trabajo, sin chicos, Reconquista 660, dep. 1.

SIRVIENTA se necesita, buen sueldo, Libertad 429.

SIRVIENTA por la tarde, necesito, Matheu 937.

SIRVIENTA se necesita, Corrientes 1385, 5o. piso.

SIRVIENTA se necesita, calle Lavalle número 951, 1er. piso.

SIRVIENTA sencilla, se necesita, calle Cerrito 543, 2do. piso.

SIRVIENTA para corta familia, se necesita; Figueroa 1747.

SIRVIENTA necesito, para corta familia, pago bien; Río Bamba 221.

SIRVIENTA que sepa cocinar para dos señoritas se precisa; Paraguay 1245.

SIRVIENTA necesita para corta familia; Pueyrredón 457.

SIRVIENTA para todo servicio se necesita; Humberto I 1574.

SIRVIENTA recomendada, necesito, Entre Ríos 1738. v1

SE NECESITA muchacha de 12 a 14 años pocos quehaceres, Guido 1663. v1

SIRVIENTA para poco trabajo, Bmé. Mitre 3460, p. 1o., depto. B. v1

SIRVIENTA joven necesítase, sueldo 40 $, Garay 1759.

SIRVIENTA necesito, con cama, menos lavado, 40 $, Directorio 2771.

SIRVIENTA se necesita, buen sueldo, Callao 606. v1

SIRVIENTA joven, se precisa, para corta flia., A. del Valle 1752.

SIRVIENTA se necesita, Bebedero 5343, 1 cuadra plaza V. Urquiza. v1

SIRVIENTA, con cama, que sepa cocinar, Paraguay 2662. v1

SE NECESITA madre e hija, para cocinera y niñera, Ecuador 1527.

SIRVIENTA para corta familia, se necesita, Humahuaca 3842. v2

SIRVIENTA que sepa algo de cocina, se precisa, 40 $; Entre Ríos 363. v1

SIRVIENTA todo trabajo, se precisa; Progreso 1631. v1

SIRVIENTA se precisa, Rodr. Peña 124, 1er. piso.

SIRVIENTA con cama, se necesita, Bolívar 1639.

SIRVIENTA necesito, todo trabajo, sueldo 40 $; Venezuela 1834.

SEÑORA de cierta edad para cocina sencilla, se precisa; Canning 2417, altos.

SIRVIENTA que sepa algo de cocina se necesita, Solís 1835. v1

SE NECESITA ayudante de cocina para restaurant, buen sueldo, Rivera 1348. v1

SE NECESITA sirvienta para corta familia, Tandil 2739, Flores.

SIRVIENTA necesito, Darwin 1485 entre [illegible] y Cabrera

SIRVIENTA se necesita, 40 $, Lavalle 1346, depto. 7, piso 2o. v3

SIRVIENTA con buenas recomendaciones, se necesita, Río Bamba 159

SIRVIENTA que sepa cocinar, se necesita, Rivadavia 2235

SIRVIENTA joven, todo servicio, sin cama, preciso, Bolívar 157, 1o. 1a.

SE NECESITA sirvienta, calle Cerrito número 176.

SIRVIENTA joven, para todo trabajo, necesítase, San Martín 522, depto. 6

SIRVIENTA se necesita, Corrientes No. 1604.

SE PRECISA muchacho para lavar platos y otros quehaceres, Moreno 1351.

SIRVIENTA se precisa sin cama; calle Sarmiento 1173, 1er piso, 2

SIRVIENTA se precisa sin cama; Cerrito 156.

SIRVIENTA que sepa cocinar, sueldo $ 50 preciso; Rodríguez Peña 56

SIRVIENTA se necesita México 741, piso 1o.

SIRVIENTA se necesita, casa de flia.; se paga bien, Libertad 443, 1er piso.

SIRVIENTA o mucama, para corta familia, se precisa, Paraná 1057.

SIRVIENTA para panadería, se precisa, sueldo 40 $, Azcuénaga 1178.

SIRVIENTA, aseada, que sepa su obligación, se precisa, Venezuela 766.

SE NECESITA muchacho, Belgrano 1026

SIRVIENTA para ayudar, necesítase, Jujuy 37, dep. D.

SIRVIENTA que sepa cocinar, se necesita, buen sueldo; México 1967

SIRVIENTA se precisa, Río Bamba 985, piso 1o. izquierda. v1

SE NECESITA una sirvienta, Charcas No. 1910.

SIRVIENTA que sepa cocinar, se necesita; San José 1111, dep. E

SIRVIENTA, que sepa su obligación, necesito, Venezuela 1650. v1

SIRVIENTA para matrimonio solo, precísase, Suipacha 747, sueldo 40 $.

SIRVIENTA joven o muchacho, preciso, Valle 2874, plaza Italia.

SE NECESITA cocinero, Lavalle 1202.

SIRVIENTA para corta familia necesito, buen sueldo, C. Pellegrini 171.

SIRVIENTA se necesita, sabiendo lavar y planchar, Godoy Cruz 2557.

SE NECESITA sirvienta para todo trabajo, sueldo 50 $, Charcas 799.

SE NECESITA muchacha de 14 años, Corrientes 4546. v1

SIRVIENTA se necesita, calle Belgrano 3365. v1

SIRVIENTA para todo servicio, se necesita; San José 1673.

SIRVIENTA o muchacha, para quehaceres fam., buenos inf., prec. Pichincha 975

SIRVIENTA preciso, Rivadavia 8275, se paga bien.

SIRVIENTA con cama, para dos personas necesito, Castro Barros 1315.

SIRVIENTA joven, necesita corta familia buen sueldo; Arenales 1961.

SIRVIENTA se necesita, para matrimonio solo, con recomendación. Pueyrredón 688

SIRVIENTA respetable para corta familia menos cocina se precisa, en Villa Ballester; tratar Las Heras 1837.

SIRVIENTA con cama, se precisa, Uruguay 222, de 9 a. m. en adelante.

SIRVIENTA para todo trabajo, necesito, Chiclana 3127.

SIRVIENTA para todo trabajo, se necesita, Corrientes 1363.

SIRVIENTA para cocina de matrimonio solo, sueldo 40 $, necesito, Boedo 1020.

SIRVIENTA se necesita con cama, sueldo 30 $, Directorio 2067, Flores.

SIRVIENTA joven preciso, todo trabajo menos cocina, 40 $; Yerbal 45, alt. 4600.

SIRVIENTA matrimonio solo precisa, 1/2 día, Guayaquil 926.

SIRVIENTA para ayudar a los quehaceres de corta familia, Varela 329. v1

SIRVIENTA formal para todo servicio 50 $ se precisa, Rivadavia 4330.

SIRVIENTA se necesita por medio día, Gallo 1951.

SE NECESITA niñera, GALLO 1951.

SIRVIENTA se necesita, que sepa cocinar bien, Cuba 1949, Belgrano.

SIRVIENTA con cama se necesita, sueldo 40 $, Nahuel Huapí 2950.

SIRVIENTA se precisa, Juramento 1551.

SIRVIENTA para corta familia se necesita, Cabildo 2217.

SIRVIENTA para casa de pensión; Alsina 760.

SIRVIENTA se necesita para corta familia; Río Bamba 328.

SIRVIENTA que sepa cocinar, corta familia, recomendada; Rawson 383.

SIRVIENTA se necesita; Quirno 250.

SIRVIENTA que sepa cocinar, con cama, aseada necesito; San José 44[illegible]

SIRVIENTA todo trabajo que entienda de cocina se necesita, Amenábar 1745.

SIRVIENTA que sepa cocinar se necesita, calle Oro 2390.

SIRVIENTA para corta familia se necesita, C. Pellegrini 348.

SIRVIENTA joven con cama, se necesita; Ayacucho 922.

SIRVIENTA se necesita para matrimonio, Defensa 1733, 2o. piso.

SIRVIENTA se necesita, Uruguay 467. v1

SIRVIENTA joven para corta familia se necesita, Larrea 764. v2

SIRVIENTA que entienda de cocina se necesita; Planes 1330. v1

SIRVIENTA se necesita con recomendaciones; Cochabamba 1053.

SIRVIENTA para todos quehaceres matrimonio solo necesito; Andes 223.

SIRVIENTA se le da retiro, se necesita; San Juan 4238.

SIRVIENTA formal, para persona sola, se necesita, Zelada 4550, Floresta. v31

SIRVIENTA para todo trabajo se necesita, Guayaquil 53. v31

SIRVIENTA se necesita que sepa cocinar y otros quehaceres, Rivadavia 7145. vlab

SE PRECISA sirvienta, joven; Brandsen 1299. v31

SIRVIENTA para todo trabajo pido, Belgrano 909, p. 4o., sin cama y con ref. v31

SIRVIENTA con cama, sabiendo cocinar, se necesita, Azul 67, Flores. v31

SIRVIENTA para dos personas solas, se necesita, Laprida 1336. v31

SIRVIENTA formal, se precisa, para corta familia, Victoria 466. v31

SIRVIENTA que sepa cocinar, se necesita, sueldo 45 $. Deán Funes 856. v31

SIRVIENTA se precisa, Entre Ríos 1408, 2o. piso. v4a.

SIRVIENTA para todo trabajo, con retiro, se necesita, Cangallo 2511. v31

SIRVIENTA, lavado y limpieza, con recomend., se necesita, Uruguay 1368. v31

SIRVIENTA que entienda de cocina, con cama, se precisa, Gallo 1890. v31

SIRVIENTA se precisa, Estados Unidos 3643. v1a.

SIRVIENTA sepa cocina sencilla y planchado, 50 $, Tucumán 1639. v31

SIRVIENTA o muchacha para matrimonio solo, necesítase, Sta. Fe 2911 3o. izq. v31

SIRVIENTA que sepa cocinar, se necesita, Rivadavia 4548. v31

SE NECESITA muchacha española, Tacuarí 83, 1o., izq. v31

SE NECESITA sirvienta para todo trabajo, Bacacay 2455. v31

SE NECESITA sirvienta joven y seria, Corrientes 1212, 4o. piso. v31

SIRVIENTA que sepa de cocina necesito, Maza 1035. v31

SIRVIENTA se precisa con retiro, S. del Estero 442. v31

SE PRECISA sirvienta o muchacha, Jujuy 973. v1

SIRVIENTA se precisa, buen sueldo, Rivadavia 8854. v31

SUPLENTA por día, para lavar u otros trabajos, preciso, Cabildo 420. v31

SE NECESITA muchacha de 13 a 15 años, para todo servicio, Inclán 3874. v1

SIRVIENTA, todo trabajo, necesito; hay mucama, Maza 1148. v1

SIRVIENTA, con recomendaciones, necesítase, Canning 685. v1a

SE DA PIEZA en cambio de trabajo, calle Mansilla 2778. v1a.

SIRVIENTA formal, con retiro, se precisa, Corrientes 4370. v30

SIRVIENTA de 15 a 16 años, se necesita, recomendada, Peso 259. v1

SIRVIENTA para todo trabajo, sueldo 40 pesos, se necesita, Cangallo 3978. v31

SE NECESITA muchacha para ayuda de servicio doméstico, Salguero 622. v4

SIRVIENTA se necesita, para todo trabajo, Pedernera 61, Flores. v1

SIRVIENTA para corta familia se precisa, B. de Irigoyen 538. v31

SIRVIENTA Y SIRVIENTE necesítanse; Lavalle 2051, depto. B. v31

SIRVIENTA se necesita, calle Estados Unidos 1361. v31

SIRVIENTA todo trabajo de tres personas mayores se necesita, 40 $, Rivadavia 5109.

SIRVIENTA que entienda de cocina para 5 personas se precisa, 40 $, Lacroze 2491.

SIRVIENTA se necesita para todo trabajo con o sin retiro, referencias, Cabildo 3682. v1

SIRVIENTA que entienda cocina, dormir afuera, necesita matrimonio solo, Berutti 3484.

SIRVIENTA para todo servicio de casa chica y tres personas que sepa cocinar se necesita, Charcas 1906.

SIRVIENTA para todo trabajo que sepa cocinar preciso; Bustamante 47, y una muchacha para ayudar

SIRVIENTA que sepa cocinar, con recomendación necesito, 45 $; Esmeralda 673. v1

SIRVIENTA con cama, para corta familia se precisa, no cocina; tratar de 10 a 11; C. Calvo 1232. v2

SE PRECISA buena muchacha para sirvienta de casa chica y corta familia; trato familiar; Rivadavia 3817. v1

SIRVIENTA, con o sin retiro, competente, para casa pensión, Belgrano 456, piso 1o.

SIRVIENTA, que sepa algo de cocina, se necesita, buen sueldo, Granaderos 275, Flores.

SIRVIENTA práctica, quehaceres domésticos, buen sueldo, corta flia., Valentín Gómez 3988.

SIRVIENTA necesito para todo servicio 3 personas mayores, Costa Rica 4177 (Palermo).

SIRVIENTA se necesita, para todo trabajo, sueldo 40 $, hay mucama, Entre Ríos 709.

SIRVIENTA con o sin cama, para poca familia, buen sueldo, preciso, San Juan 1896.

SIRVIENTA que entienda de cocina, se necesita, para tres personas, Lavalle 610.

SE NECESITA mucama general y una sirvienta, sueldo 40 $, tratar Montevideo 1044.

SIRVIENTA, que sepa su obligación, recomendada, sueldo 40 $, se necesita, Independencia 3192.

SIRVIENTA preciso, que sepa cocinar, con cama, matrimonio solo, buen sueldo, trato familia, Avellaneda 3006 Flores.

SIRVIENTA joven, para matrimonio solo, se necesita, San Luis 2996, esquina Bermejo, sueldo 45 pesos

SIRVIENTA con retiro para matrimonio solo, sueldo 40 $, se necesita, calle Juncal 1418.

SE NECESITA peón de cocina, 30 pesos, casa y comida, cantina 10, Artillería; Liniers. v1

SIRVIENTA formal, con referencias, se necesita, se paga de 40 a 50 pesos, para matrimonio, Florida 836, altos. v1

SIRVIENTA joven recomendada, se necesita para corta familia, Serrano 2419, 1o. derecha, cerca plaza Italia.

SIRVIENTA que sepa algo de cocina, para matrimonio solo, se necesita, sueldo 25 $, Moreno 1417, depto 1o. A

SIRVIENTA joven, que entienda algo de cocina, se precisa, sueldo 40 pesos, hay mucama; Junín 1530

SIRVIENTA para todo trabajo, menos cocinar, de 40 a 45 $, necesito, Loria 608.

SIRVIENTA joven, se precisa, para casa de pensión, en flia., menos cocina, sin cama, Venezuela 767, dep. 8.

SE NECESITA muchacho, que entienda de mucamo, no más de 15 años, Paraná 358, 1er. piso.

SIRVIENTA se necesita, para corta familia, que entienda de cocina, buen sueldo, Paraná 858

SE PRECISA cocinera, con cama, con buenas recomendaciones, Anchorena 1687. v2

SIRVIENTA que entienda de cocina, para matrimonio solo, hay mucama, Suipacha 745.

SE PRECISA madre con hijo o hija de 11 a 13 años, que sepa cocinar y quehaceres, Lafuente 42, Flores.

SIRVIENTA se necesita con o sin cama; Santa Fe 3012. v31

SIRVIENTA se necesita para dos personas mayores, sueldo 35 $, Rivadavia 9414. v31

SIRVIENTA para todo trabajo, con recomendaciones, se necesita, Viamonte número 1610. vlab

SIRVIENTA formal para matrimonio, con referencia, se necesita, Cerviño número 3964. v31

SIRVIENTA para todo trabajo, menos cocina, sueldo 40 $, preciso, Rivadavia 3099. v31

SIRVIENTA para todo trabajo, se necesita, buen trato, Belgrano 416, 4o. piso. vla

SE NECESITA una sirvienta que entienda trabajo de cocina, Moldes 2681, Belgrano. v1

SIRVIENTA para todo trabajo corta familia se necesita; Belgrano 2648, departamento 12. v31

SIRVIENTA se necesita para todo trabajo, inútil presentarse sin buena recomendación, Esperanza 467, Vélez Sársfield. v31

SE NECESITA muchacha para ayudar a quehaceres de la casa dos personas, con cama, Azcuénaga 1084, dep. 3, de 10 a. m. en adelante.

SIRVIENTA joven para la cocina y otros pequeños quehaceres, se precisa, con buenos informes, sueldo 50 $, Rincón 54, tratar de 9 a 11 a. m.

SIRVIENTA, italiana, bien recomendada, que entienda algo de cocina se necesita para muy corta familia, 24 de Noviembre 2081, de 9 a 12. v1

SE NECESITA sirvienta de 25 a 30 años, de confianza, seria, sin compromisos, para matrimonio, no hay pisos que lavar, sueldo 40 $, Sarmiento 2583. v1

SIRVIENTA de buena presencia que sea capaz de atender casa de señor solo, con buenas referencias, de 9 a 11 a. m., Belgrano 3172.

SIRVIENTA formal, para todo trabajo menos cocinar, de familia se necesita, buen trato y buen sueldo, Uruguay 740, 2o. piso.

SE NECESITA chica de 14 a 16 años, que entienda algo de los quehaceres domésticos, para matrimonio solo, con sueldo y se le enseñará a coser, Independencia 874.

SIRVIENTA que sepa de cocina, se necesita, para el campo, que sea española o italiana, para interesarla en cría de gallinas, tratar Esmeralda 663, 2o. piso, letra K., de 9 a 12 m.

SIRVIENTA para todo trabajo, sabiendo cocinar bien, para poca familia, sin cama, sin mercado, con buenas recomendaciones, presentarse de 12 a 3 p m Santa Fe 760, sueldo 60 $.

SEÑORA desearía pieza en cambio de algunas horas de trabajo, persona honrada y de toda confianza, en casa de personas respetables, Corrientes 2468, lechería.

SERVICIO DOMESTICO OFRECIDO

AMA de leche se ofrece, Alsina 2567. v31

AMA SE ofrece media leche en casa, calle Pasco 1580, depto. 7.

AMA se ofrece, abundante leche 4 meses, certificada, Ayacucho 736

AMA se ofrece con leche de días para criar en su casa, Charlone 1065, Piñero.

AMA primeriza se ofrece con certificados, Fitz Roy 337, R. G. v1

AMA de leche sin chico, se ofrece para criar en su casa, Chile 1552. v31

AMA se ofrece, leche de un mes, para criar en casa del chico, Chorroarín número 1072. v31

AMA se ofrece con certificado de la Asistencia Pública, Ramón L. Falcón número 2341. v1

AMA JOVEN, sin chico, se ofrece, con leche de un mes y medio, para chico de 1 a 3 meses, Rivadavia 1985

AMA PARA criar niño, se ofrece, con buena leche, robusta y joven, sin pretensiones, Santa Fe 2147, por teléfono, Unión 4460, Juncal.

BUENA cocinera se ofrece aseada, italiana, Rincón 485.

BUENA cocinera se ofrece, es competente y cocina todo estilo, tratar Agüero número 842. v1

COCINERA, DE COLOR, o suplenta, se ofrece, Gral. Paz 2892.

COCINERA práctica se ofrece, Corrientes 1257, pieza 15

COCINERA se ofrece para corta familia; calle Tacuarí 986.

COCINERA y quehaceres, sabe su obligación; se ofrece; Chacabuco 1245.

COCINERA se ofrece para cocina sencilla; Santa Fe 1863.

COCINERA se ofrece, argentina, corta familia; Junín 1064.

COCINERA se ofrece, argentina, joven; Ayacucho 1665, pieza 37.

COCINERA competente, persona formal, ofrécese, Victoria 1940.

COCINERA formal, recomendada, se ofrece, Perú 770.

COCINERO español, soltero, se ofrece, ciudad o campaña, Lavalleja 1216.

COCINERA se ofrece, calle Rodríguez Peña 132.

COCINERA buena italiana, se ofrece, recomendada, R. Peña 358.

COCINERA se ofrece, con chica para el campo, Venezuela 942. v1

COCINERA se ofrece, para corta familia, Lima 1076.

COCINERA se ofrece para corta familia; Paraná 682.

COCINERA con chico de 4 años, se ofrece recomendada, Ayacucho 169. v1

COCINERA argentina, se ofrece, con referencias, Paraguay 1309.

COCINERA persona formal se ofrece con retiro; Estados Unidos 1663.

COCINERA recomendada para corta familia, con retiro, se ofrece, Alsina 1774. v1

COCINERA se ofrece, con recomendación y competente, San Juan 1451.

COCINERO se ofrece, italiano, México 1616.

COCINERA se ofrece, Chacabuco 235.

CHICO DE 9 años, se of., p. mandados, Paraguay 2060.

COCINERA se ofrece, italiana, para corta familia, Montevideo 253.

COCINERO vascoespañol, se of., persona seria, ciudad o campo, Solís 341. v1

COCINERA se ofrece, con recomendaciones, Ayacucho 960. v1

COCINERO italiano, soltero, se ofrece, Independencia 1949.

COCINERA buena, recomendada, se ofrece, Ayacucho 986, pieza 6. v31

COCINERA se ofrece coc. senc. o 1/2 día pers. formal con retiro, Directorio 1602. v31

COCINERA sin cama se ofrece para cocina sencilla sola o c., sueldo 45 pesos; Vicente López 2132

COCINERA joven, limpia, aseada y señora formal, por cartas, se ofrece; [illegible] Peña 462.

COCINERA argentina señora formal, se ofrece para campo o ciudad, Cevallos 1775. v1

COCINERA con o sin nena se ofrece con nena que va al colegio, C. Pellegrini 582. v1

COCINERA se ofrece para corta familia, y otros quehaceres sueldo 55 $, Río Bamba 73.

COCINERA italiana se ofrece, con muchacha 14 años, corta familia, Paraguay 746.

COCINERA se ofrece para corta familia y mucama, juntas o separadas, Pozos 58. v1

COCINERA ARGENTINA formal, se ofrece, recomendada para matrimonio o corta familia, s. 50 $ Arenales 2032. v1

COCINERA se ofrece sabiendo bien su obligación, de 50 a 60 $, Bdo. de Irigoyen 633.

COCINERA argentina se ofrece, con niña de 4 años, seria, competente, Rawson 17.

COCINERA se ofrece con retiro, sabe bien su obligación [illegible] Estados Unidos 797, pieza 24

COCINERA joven [illegible] recomendada se ofrece, cocina [illegible] de 55 a 60 $; Callao 906.

COCINERA sencilla, se ofrece, tiene muy buenos informes, [illegible] todo el día, Jufré 547.

COCINERA y mucama juntas, ofrécense, a corta flia. [illegible] buenas referencias; Charcas 1682, dep [illegible]

COCINERA se ofrece para negocio o casa particular, buenas recomendaciones, Cerviño 3523. v1

COCINERA se ofrece para cocina sencilla y pequeños quehaceres, México 1911.

COCINERA con hija de 16 años, para niñera o mucama, ofrécen, con recomendaciones, Santa [illegible]

COCINERA con buenos informes ofrécese para matrimonio, o mucama, Defensa 725.

COCINERA competente vasca, se ofrece, por medio día o todo el día entero, calle Chacabuco 655, pieza [illegible] v1

COCINERA competente se ofrece, para casa seria, sin [illegible], Sarmiento 657, de 11 a 7 p m

COCINERA y mucama joven, se ofrecen para ciudad o campo, tienen buenas recomendaciones, Gral. Hornos 779. v31

COCINERO serio se ofrece para restaurant para empezar del 6 al 8 de abril. Por carta a L. O., Boedo 1983. v31

HOMBRE español se ofrece, como peón de patio o portero sabe algo de mucamo, Suipacha 844, pieza 4

HOMBRE SOLO, formal, buena presencia, ofrécese, para particular, hotel, departamento, o afuera; cartas S. Herrera 3131. v2

HOMBRE joven, español con inmejorables referencias de su conducta, se ofrece para mucamo, portero y para todo servicio, en casa de familia seria, Humberto I 756, dep [illegible]

LAVANDERA [illegible] recomendada, se ofrece por día, para familia distinguida, Alsina 1085. v31

SERVICIO DOMESTICO OFRECIDO

LAVANDERA se ofrece a domicilio, B. Mitre 4143.

LAVANDERA se ofrece por la tarde; Alsina 1349, pieza 13.

LAVANDERA o sirvienta se ofrece; calle Cangallo 2556.

LAVANDERA se ofrece para casa de familia, por mes, Pavón 2010.

LAVANDERA se ofrece, para lavar por día, Aristóbulo del Valle 1309. v1

LAVANDERA por día, se ofrece, Rodríguez Peña 132.

LAVANDERA se ofrece por medio día, o día; Defensa 967. v1

LAVANDERA se ofrece, a domicilio, Humberto I 2379.

LAVANDERA y otros quehaceres, se ofrece sin cama, b. [illegible], Pueyrredón 1932

LAVANDERA se ofrece en su casa o afuera; Tacuarí 973, pieza 16.

LAVANDERA y quehaceres, menos cocina cama afuera, Chile 852, pieza 31.

LAVANDERA y otros quehaceres, se ofrece por día; C. Calvo 1794.

LAVANDERA buena, se ofrece, Defensa 945, pieza 14.

LAVANDERA se ofrece, lavar y estirar ropa, por día; Charcas 2180. v31

LAVANDERA se ofrece para hotel, práctic, por día o mes, Convención 2654, Flores. v31

MUCAMO se ofrece recomendado, escribir o personalmente a R. Roht, Libertad 30

MUCHACHO se ofrece para cualquier trabajo, Av. Montes de Oca 2181.

MUCAMA se ofrece con recomendaciones; Paraná 134.

MUCAMA se ofrece con buenas recomendaciones; Paseo de Julio 1280. v1

MUCHACHA se ofrece para todo trabajo menos cocina; Santa Fe 1863.

MUCAMA y cocinera se ofrecen; Defensa 638. v1

MUCAMA de adentro se ofrece, recomendada, Moreno 2467, depto. 1. v1

MUCAMA se ofrece, sabe coser, recomendada, sueldo 50 $; Junín 711.

MUCAMA o sirvienta, se ofrece, calle Rincón 127.

MUCAMA se ofrece, calle Rodríguez Peña 122.

MUCHACHA se ofrece, para unas horas en el día, Tucumán 1085.

MUCAMA joven recomendada, se ofrece, o cocina sencilla, B. Mitre 1468, dep. 2.

MUCAMA se ofrece, para matrimonio solo; La Paz 651.

MUCAMA se ofrece de adentro o de comedor; Lavalle 1362.

MUCHACHA joven se ofrece para corta familia; Sáenz Peña 932.

MUCAMA, con informes, práctica de adentro, se ofrece, Corrientes 1166.

MUCAMA de adentro, se ofrece, con recomendación; Sarmiento 1277.

MUCAMA se ofrece de adentro, Maipú 973, pieza 14.

MUCAMA y niñera, de 16 años, se ofrece, argentinas, tratar Tucumán 96.

MUCAMA VASCA se ofrece, Pavón 2610.

MUCAMA se ofrece, con buenas recomendaciones, Chacabuco 1037.

MUCHACHO de 13 años se ofrece, casa de familia y colegio, B. Mitre 3901. v1

MATRIMONIO español, se ofrece, Blanco Encalada 3883. vlab.

MUCHACHA se ofrece, para matrimonio solo o corta flia., Viamonte 1345. v31

MATRIMONIO recién venido, sin hijos, se ofrece para todo trab., Junín 1252. v31

MUCAMA se ofrece, recomendada, sabe su obligación, Almagro 1030. v31

MATRIMONIO ofrécese sin hijos, cocinera, mucamo o portero, competentes, recomendados, Belgrano 1018. v1

MATRIMONIO con hija de 12 años, recomendado, se ofrece para estancia, quintero y cocinera, Bolívar 731, p. 13.

MUCAMA formal, se ofrece o para lavar o planchar en casa de flia., o cocina sencilla; Moreno 2577.

MUCHACHA formal, se ofrece, para mucama o niñera, con buenos informes, Carlos Calvo 1843.

MATRIMONIO se ofrece, con recomendaciones, para todo trabajo, ciudad o campo, San José 1873.

MATRIMONIO sin hijos, se ofrece, quintero arboricultor y buena cocinera, A. B.; Charcas 1532, depto. 3.

MUCAMA para matrimonio solo o corta familia se ofrece con buenas recomendaciones, Cabello 3433, Palermo. v1

MATRIMONIO sin hijos se ofrece, ciudad o campo, con certificados; México número 2310. v1

MUCAMO general, se ofrece, sin pretensiones, no importa que sea mucha familia, dirigirse Victoria 2686.

MATRIMONIO se ofrece, él para chauffeur, ella para mucama, sin pretensiones, bien recomendados, Tacuarí 28.

MUCAMA de adentro o comedor, se ofrece, recomendada, sabe su obligación, $ 60; Rodríguez Peña 267.

MUCAMA joven se ofrece para corta familia, tiene buenos informes; Salta 1281.

MUCAMA de adentro o de comedor se ofrece, sueldo 50 $, con buenas recomendaciones; Solís 351.

MUCAMA, buena presencia y competente, se ofrece, para matrimonio, Tacuarí 574.

MATRIMONIO español, se ofrece, quintero jardinero, la señora cuidado de aves, buenos informes, Díaz Vélez 3732, J. G. v1

MATRIMONIO se ofrece, ella cocinera y otros trabajos, él mucamo o portero, certific. de 5 años; Alvarez 623. v31

MUCHACHA se ofrece, para una señora sola, para acompañar, Viamonte número 1758. v31

MUCHACHA, se ofrece, niñera o quehaceres matrimonio solo, Avilés 2740, Belgrano. v31

MUCAMA se ofrece para hotel o sanatorio, con buenas recomendaciones, es argentina, tratar Pozos 386. v31

MUCAMA con r. se ofrece, tratar por carta o personalmente C. Pellegrini número 1443. v31

MUCHACHO de 18 años, se ofrece, recomendado, M. Lisovich, calle Baudrix 2720, Sarandí. v31

MUCAMA DE adentro, se ofrece, buenos informes, sabe atender señora delicada o para sanatorio, de buena presencia, Belgrano 942, dep. 16.

MUCAMA italiana, sola, formal, práctica, adentro, comedor, se ofrece, corta familia extranjera personas mayores, buena recomendación; por carta solamente, G. B., 25 de Mayo 367, pieza 8.

MATRIMONIO se ofrece, para jardinero y quintero y la señora para cuidar casa, criadero de aves de toda clase y práctico en trabajos de campo, con recomendaciones, Estados Unidos 1339.

MATRIMONIO piamontés, joven, sin hijos, muy competente, se ofrece jardinero quintero, cocinera, ambos expertos criadores de aves tanto natural como artificial, buenos certificados, Lima 1244. vla

NIÑERA argentina se ofrece, por carta, Lacar 3668, Villa Devoto. v31

NIÑERA buena se ofrece, tiene buenas recomendaciones; Carlos Calvo 841. v1

NIÑERA o mucama, se ofrece, competente; Tucumán 806.

NIÑA de 9 años, de familia decente, se ofrece a matrimonio, Zárate 736.

NIÑERA JOVEN, práctica, para bebe o mucama de adentro, ofrécese, Victoria 1940.

OFRECESE matrimonio formal, con recomendaciones, ella cocinera sencilla, él portero, Montevideo 1060. v1

PORTERO se ofrece para biógrafo; calle Corrientes 1636, pieza 34.

PORTERO joven, competente, recomendado se ofrece, Libertad 543

PORTERO se ofrece, casa departamentos o escritorio, sabe arreglos de ascensor, luz y tiene registro de chauffeur, recomendado y garantías, Salta 849.

SEÑORA se ofrece, todo trabajo, sin pretensiones, Alm. Brown 863, B. V. v1

SE OFRECE niñera o para matrimonio, Rivadavia 5387.

SIRVIENTA joven se ofrece, todo trabajo, menos cocina, Liniers 341.

SIRVIENTA para corta familia o matrimonio se ofrece Cabrera 3438

SEÑORA para lavar por día se ofrece; calle Tacuarí 1460.

SIRVIENTA o mucama se ofrece recomendada; calle Moreno 3672

SIRVIENTA se ofrece con retiro; Constitución 1587. v1

SIRVIENTA entiende bien de cocina, se ofrece, ciudad o pueblo, Boedo 625. v1

SIRVIENTA o lavandera, se ofrece, México 1156, pieza 22.

SIRVIENTA se ofrece, para todo trabajo, Alsina 449. v1

SE OFRECE mucama seria y de confianza, Balcarce 838.

SIRVIENTA se ofrece para corta familia Sarmiento 1361.

SE OFRECE lavandera, 2 o tres días por semana; Venezuela 1468

SEÑORA se ofrece, para el trabajo de medio día, Deán Funes 924. v1

SE OFRECE muchacho de 14 años, Uruguay 1867.

SRA. se ofrece, para lavar por día o por mes, o en su casa, Luna 182.

SIRVIENTA se ofrece, para todo y entiende de cocina; Independencia 815

SIRVIENTA se ofrece, casa de familia, que de cama; Chacabuco 317, a la tarde

SIRVIENTA se ofrece, calle Estados Unidos 1478.

SEÑORA se ofrece para corta familia; Chacabuco 855.

SIRVIENTA se ofrece para todo servicio recomendada, Independencia 1[illegible]

SIRVIENTA seria, se ofrece para matrimonio o corta flia., Independencia 1559

SIRVIENTA se ofrece sin cama para matrimonio solo, Corrientes 12[illegible]

SEÑORA se ofrece para [illegible] piezas, con recomendaciones Santa Fe 3164.

SEÑORA SE ofrece para cuidar un [illegible] en la casa, biberón o [illegible], Bogotá núm. 2, esq. Río de Janeiro

SIRVIENTA formal se ofrece, calle Lima 1270.

SEÑORA formal se ofrece con chica de 14 años, Moreno 864.

SE OFRECE mucama o para todo trabajo, Saavedra 923.

SE OFRECE sirvienta de 7 a 6. Paseo Colón 470.

SE OFRECE sirvienta, para matrimonio solo; Paraná 632.

SE OFRECE cocinera, con recomendación, Chacabuco 776.

SE OFRECE mujer por día, para cualquier trabajo, Santa Fe 1522, pieza 44.

SE OFRECE una muchacha para todo trabajo; Progreso 1561.

SE OFRECE sirvienta para todo servicio doméstico, Independencia 475.

SEÑORA FORMAL se ofrece para cocina sencilla, con buenas recom., Cerrito 433.

SIRVIENTA para todo trabajo, se ofrece, México 1568.

SIRVIENTA se ofrece, corta familia, Tacuarí 725, pieza 16.

SIRVIENTA para todo servicio, se ofrece, Charcas 436, pieza No. 27.

SIRVIENTA formal se ofrece para el campo o ciudad, S. V., Chile 838.

SIRVIENTA se ofrece, entendiendo algo de cocina, Almagro 418.

SE OFRECE cocinera, con recomendaciones, Río de Janeiro 1461. v1

SEÑORA se ofrece para todo trabajo, que sea corta familia, Paraguay 3283. v31

SEÑORA se ofrece para cocina sencilla, con retiro, Moreno 2032. v31

SE OFRECE una cocinera, calle Humberto I 7001. v31

SIRVIENTA se ofrece para corta familia, o como mucama, Quirno 29, Flores. v31

SIRVIENTA para todo se ofrece; Avenida Alvear 4010. v31

SEÑORITA, dama de compañía, se ofrece, tiene piano, Rivadavia 2042, dep. 12. vla

SE OFRECE mujer con nena de 3 años, para matr. solo, 30 $; Gascón 1425 v31

SEÑORA italiana, viuda, se ofrece para cuidar un chico o chica, en casa, México 3907. v2

SE OFRECE lavandera de color u otros quehaceres, por día, Georgestown 553, Caballito.

SE OFRECE señora joven para todo trabajo, corta familia, con retiro, México 538. v1

SE OFRECE MAT. italiano, que desea cuidar casa, depto. o colegio, con certificado, Güemes 4700. v1

SE OFRECE matrimonio, vasco español, con buenas recomendaciones, cocinera y mucamo, Cangallo 2375. v2

SE OFRECE sirvienta, entiende algo de cocina, con nena 2 años, pocas pretensiones Piedras 1268, pieza 19.

SIRVIENTA se ofrece, que entienda de cocina, o para cocina sola, con recomendaciones, Salta 655. v1

SIRVIENTA se ofrece, para todo trabajo, a corta familia o matrimonio solo, Carlos Calvo 2181. v1

SE OFRECE sirvienta para todo trabajo de matrimonio solo, sueldo 35 a 45 $, Corrientes 1134. v1

SEÑORA se ofrece, con nena o sin nena de 5 años, para cocina sencilla u otros quehaceres, corta familia, San José 1316.

SIRVIENTA que sabe cocinar, con hija de 15 años se ofrecen, juntas, para poca familia, Sarmiento 385.

SEÑORA CON NENA de 2 años, para todo servicio de personas solas o cocina sencilla, se ofrece; Córdoba 2538.

SE OFRECE chica de 16 años, para ayudar quehaceres de corta flia., Alsina 1328.

SIRVIENTA se ofrece para todo trabajo, bien recomendada, Entre Ríos número 1867. v1

SIRVIENTA se ofrece para todo trabajo, se prefiere corta familia; Provincias Unidas 396.

SEÑORA JOVEN se ofrece con buenos certificados, para mucama de hotel, dirigirse Belgrano 689, 1er. piso. vlab

SIRVIENTA se ofrece para todo trabajo menos cocina, con una chica de 5 años, Victoria 2767. v31

SE OFRECE cocinera de profesión, italiana, formal, para el campo o capital, Paseo de Julio 1370. v31

SRA. SERIA, SOLA, SE OFRECE PARA atender personas mayores, Jujuy 643, a J. M. v31

SEÑORA decente, sola, busca ocupación decente; Hotel Progreso, frente estación Retiro.

SE OFRECE encargado de casa o portero, sabe varios oficios, tratar B. de Irigoyen 757, pieza U. v31

SEÑORITA se ofrece, con recomendaciones para acompañar a familia o señoras a los puertos de Vigo, Coruña o Cádiz, pagándosele el pasaje; R. Peña 267.

SE OFRECE UNA señora con buenas recomendaciones, con cama, para corta familia o matrimonio solo. Dirigirse personalmente a Sgo. del Estero 747. v1

SE OFRECE madre e hija para cocinera y mucama, con buenas recomendaciones, no se atienden cartas, Santiago del Estero No. 749. v1

Señorita EXTRANJERA, recién llegada, desea ocupación como señorita de compañía, en casa familia, Buenos Aires Hotel, Cerrito 5, pieza 31. v1

SEÑORA SE OFRECE para persona sola, ciudad campo, con buenas referencias, tratar personalmente, Corrientes 1063, dep. 8, J. R. L. v1

SE OFRECEN dos hermanas para mucamas de adentro, una entiende de costura, presentadas por los padres; Rivadavia 1935.

SE OFRECE señora con niña de 13 años, ella para cocinera y otros quehaceres y la chica para mucamita para matrimonio corta familia a señora, Carlos Calvo 1788. v1

VIUDA JOVEN con un chico 3 años, se ofrece para matrimonio o corta familia O'Brien 1187.

EDICTOS JUDICIALES

POR DISPOSICION DEL señor juez federal de la Capital, doctor don Saúl M. Escobar se cita al señor don Juan Savero para que dentro del término de tres días, a contar de la primera publicación del presente edicto, comparezca ante S. S. por intermedio de la secretaría a cargo del autorizante, a estar a derecho en el juicio que le sigue el Banco de la Nación Argentina, por cobro ejecutivo de pesos, bajo apercibimiento de darle intervención al señor Defensor de Ausentes en turno, si no compareciere.—Buenos Aires, marzo 18 de 1919.—Carlos M. Castellanos. v31

NAVEGACION

COMPAÑIA ARGENTINA DE NAVEGACION (Nicolás Mihanovich Ltda.) Por informes y pasajes 25 de Mayo 199 esq. Cangallo perm.

SE AVISA A LOS INTERESADOS que las cargas de los vapores "Dupleix", "Amiral Troude", "Amiral Rigault de Genouilly", "Belle Isle", "Malte", "Ceylan" y "Amiral Sallandrouze de Lamornaix", que fueron trasbordadas en Montevideo, vienen a Buenos Aires por el vapor "Amiral Jauréguiberry", llegado hoy a este puerto el que conduce también su propia carga.—P. Taillouarne, agente general, Cangallo 315. vla

VELEROS GUNDA Y MAJANKA, entrados al puerto, con procedencia de Nueva York, conduciendo a su bordo mercaderías generales. Se les comunica a los consignatarios que las mercaderías para depósitos fiscales, serán remitidas a los mismos, por intermedio de carros y por cuenta de las mismas los gastos de acarreo.—Los agentes, Chadwick, Weir y Cía. Lda., 26 de Mayo 158. v3

VAPOR "DELFIN" —HABIENDO TERminado la descarga en el dique No. 1, sección 1, se avisa a los consignatarios que la revisión de la mercadería se efectuará los días lunes 31 del corriente y abril 1 de 9 a 11 a. m. La referida revisión será únicamente para hacer constar las faltas para los intereses de los consignatarios, no siendo responsable de ellas el referido vapor, de acuerdo a las condiciones y cláusulas de los conocimientos. El agente, p. Manuel D. Barbieri, V. E. Labal. vla.

VAPOR NORTEAMERICANO "William A. Mackenney" — A los efectos que hubiera lugar, se pone en conocimiento de los consignatarios de las mercaderías a bordo de dicho vapor, que en vista de la situación anormal porque atraviesan las operaciones portuarias, las mercaderías que conducía para Buenos Aires, han sido descargadas en el puerto de Montevideo, dejándose a salvo todos los derechos y reservas legales que competen de acuerdo con las cláusulas de los conocimientos respectivos.—Dodero Hnos. Ltda., agentes, 25 de Mayo 267. v31

LICITACIONES

COMPAÑIA GENERAL DE FERROCArriles en la P. de Buenos Aires.—Se llama a licitación pública para el suministro de: 6000 horarios-guías para el 1o. de mayo 1919, de acuerdo al pliego de condiciones que se puede consultar todos los días hábiles, de 8 a 11 a. m., en la oficina del Jefe de los almacenes de la compañía (Luna y Puentecito). Las propuestas deberán dirigirse bajo sobre cerrado que lleve la indicación de: Propuesta horario, al señor director general de la compañía, calle Vélez Sarsfield, esquina Suárez, para el lunes 7 de abril de 1919, antes de las 3 p. m. y hora en que serán abiertas en el local de la secretaría de la dirección general. v1

CONSEJO NACIONAL DE EDUCACION— Llámase a licitación pública por el término de treinta días para las obras de reconstrucción de veredas y parte de las reparaciones del edificio fiscal escolar calle Franklin 1536, de acuerdo con los planos, bases y pliegos de condiciones preparados por la Dirección Gral. de Arquitectura que podrán consultar los interesados todos los días hábiles de 12 a 6 p. m., con excepción de los sábados que lo harán de 9 a 12 m. La apertura de las propuestas que deberán ser presentadas a máquina por duplicado, en un todo de acuerdo con lo establecido por las leyes de Sellos y Contabilidad y Obras Públicas, tendrá lugar el día 22 de abril próximo a las 3 p. m.—El secretario general. v22

FERROCARRILES

FERROCARRIL DE BUENOS AIRES AL Pacífico.—Aviso No. 156.—Tarifas para cargas y animales en pie.—Se avisa al público que, a contar desde el 1o. de abril próximo las tarifas para cargas y animales en pie serán aplicadas por zonas o sea en una forma más o menos similar a la establecida para las de equipajes y encomiendas.—Harry Usher, administrador general. v31

BANCOS Y COMPAÑIAS ANONIMAS

BANCO FRANCES DEL RIO DE LA Plata — Se avisa a los tenedores de bonos de consolidación, que el consejo de administración ha resuelto amortizar el saldo total de los bonos en circulación, fijando para dicha operación el 31 de marzo de 1919 (artículo 12 del contrato de emisión celebrado con el fideicomisario). El pago se hará desde esa fecha a la par y de acuerdo con el artículo 4o. reproducido al dorso de los títulos. Buenos Aires, marzo 25 de 1919. v31

BANCO ALEMAN TRANSATLANTICO — Oficina principal en Buenos Aires, calle Bartolomé Mitre y Reconquista. Sucursales urbanas: Núm. 1, Callao esquina Corrientes; núm. 2, Santa Fe esquina Larrea; núm. 3, Lima 1666. Sucursales en Mendoza, Rosario de Santa Fe, Tucumán, Bahía Blanca, Córdoba, Uruguay, Chile, Brasil, Perú, Bolivia y España.

PAGA

Por depósitos en cuenta corriente, oro	Sin interés	
Id papel hasta $ 300.000 m/n.	1	%
A plazo fijo hasta 20.000 $ oro o 50.000 $ m/n., por 2 meses	1 ½	%
Por tres meses	3	%
Por seis meses	4	%
En Caja de Ahorros, cuando no se retiren dentro de 60 días, desde $ 10 a 10.000	4	%

C. Lingenfelder, gerente

BANCO DE LA PROVINCIA DE BUENOS Aires.

Capital autorizado	$	125.000.000
Capital emitido	" 50.000.000	
Sección hipotecaria	" 25.000.000	75.000.000
Capital realizado	"	62.500.000
Fondo de reserva	"	9.033.260

Casa matriz: La Plata, Casa de Buenos Aires San Martín, 137.

62 sucursales en la provincia de Buenos Aires.

Agencias en la Capital Federal: No. 1, calle Bernardo de Irigoyen 920.—No. 2, calle Santa Fe 1899, esquina Río Bamba.—No. 3, Cabildo 2091 (Belgrano).—No. 4, Pueyrredón 181 (Once de Septiembre).

Corresponsales en los demás pueblos de la provincia y en los principales puntos del interior de la República y territorios nacionales y en las más importantes plazas comerciales del exterior: en Europa, Estados Unidos de América, México, Panamá, Cuba, Costa Rica, Guatemala, San Salvador, Venezuela, Colombia, Perú, Chile, Bolivia, Uruguay y Paraguay.

Tiene corresponsales y gira sobre todos los puntos de España y los de Francia e Italia que tienen oficina postal.

El Banco se ocupa de toda clase de operaciones bancarias: Descuentos, cauciones, recibe depósitos, abre cuentas corrientes, emite giros y cartas de crédito. Se encarga de cobranzas de documentos, cupones y cuotas de terrenos, de administraciones generales y de propiedades. Hace préstamos con garantías hipotecarias, con amortizaciones, en efectivo y con prenda agraria y en bonos hipotecarios, amortizables en 33 años.

TASA DE INTERES ANUAL
ABONA

Depósitos en c/c. a moneda legal únicamente	1	%
En Caja de Ahorros hasta 20.000 pesos después de 60 días	4	"
Depósitos a plazo fijo de 30 días	1 ½	"
Depósitos a plazo fijo de 60 días	2	"
Depósitos a plazo fijo de 90 días	3	"
Mayor plazo, convencional.		

COBRA

Por adelantos en c/c	8	"

Buenos Aires, 12 de febrero de 1919.—Virginio Maffei, gerente.

THE NATIONAL CITY BANC OF NEW York.—Establecido en 1812. Capital y reserva: $ 75.000.000 oro amer. Sucursales: Buenos Aires; Uruguay, Montevideo; Brasil: Río de Janeiro, Sao Paulo, Santos y Bahía; Chile: Valparaíso y Santiago; Cuba: Habana, Santiago y San Juan de Puerto Rico; Venezuela: Caracas; Italia: Génova; Rusia: Petrograd y Moscú. La casa matriz garantiza las operaciones de las sucursales.—34 San Martín 34.

LA PRENSA

Buenos Aires, marzo 31 de 1919

LOS PUNTOS URGENTES DEL PROBLEMA AGRARIO

El problema agrario que circunstancias extraordinarias, de todos conocidas, plantean en términos perentorios y graves, no es nuevo ni emerge desprovisto de largos antecedentes en estos momentos. Tampoco puede estar su solución, por los diversos factores que lo forman, librada, según los términos del Ministro de Agricultura, "al alto criterio del Poder Ejecutivo y ecuanimidad del Excmo. señor Presidente". Trátase de una magna cuestión social poderosa e íntimamente vinculada a la economía argentina, que ha venido complicándose en los últimos quince años y que amenaza hoy con una crisis, en virtud de la mala situación por la cual pasa la República, debida a múltiples causas, propias y extrañas. Trátase de un problema que se relaciona con el proceso de nuestro desenvolvimiento nacional, que señala fallas en más de una ley y que, su solución, requerirá también más de una ley y la acción inteligente y patriótica de muchos hombres y de los dos poderes públicos de la Nación. No es, pues, problema destinado exclusivamente "a la ecuanimidad" de un magistrado, sino a la ciencia de gobierno de los hombres que dirigen el país.

No es nuevo el problema hemos dicho, y vamos a aportar algunos antecedentes a ese respecto.

Constan en las columnas de LA PRENSA, informaciones detalladas de tres o cuatro enviados especiales que destacó este diario, desde hace más de veinte años, en las zonas donde se desarrolla la agricultura extensiva, desde Santa Fe a la Pampa Central, y correspondencias luminosas en las que hombres prácticos o técnicos sin función oficial, abarcaron todas las fases del problema. Consta, además, en los informes y memorias de las oficinas especializadas del Ministerio de Agricultura de la Nación, un gran número de valiosos antecedentes, materiales de estudio en unos casos y resoluciones de gobierno en otros, que no han sido todavía bien aprovechados.

Hace pocos años, el Poder Ejecutivo envió al Congreso con un elocuente mensaje, unos cuantos proyectos que abarcaban los puntos principales y más urgentes del problema agrario. Mensaje y proyectos quedaron enterrados en los osarios conocidos con el nombre de "carpetas de comisiones".

En una enumeración completa de las iniciativas lanzadas al medio, tendríamos que mencionar, entre otras muy prácticas de legisladores, el proyecto del Banco Agrícola, fomentador y habilitador de cajas rurales, colonizador y cimentador de una nueva y completa evolución agrícola y administrativa, ideado por el senador Dávila, proyecto que fué aprobado en el Senado y que luego quedó inerte en las carpetas de las comisiones de la Cámara de Diputados, con un desahucio especial del actual Poder Ejecutivo.

Una enumeración de esa índole, dados los antecedentes que traemos a cuenta someramente, pondría en evidencia que respecto a esta grave y amenazante cuestión, han existido siempre, buena voluntad y apreciables ideas; pero que una y otras se ahogaban, periódicamente, en el optimismo que rodea a los hombres y a las cosas en nuestro ambiente, y eran olvidadas por el Estado abúlico de la generalidad de los gobernantes al que sólo logra vencer la espuela de hechos extremos y violentos.

Y como ahora nos encontramos frente a graves amenazas de hechos extremos, el problema desde tantos años planteado, aparece, como si fuese nuevo, con los apremios extraordinarios que todos contemplamos.

Esta recrudescencia de un viejo mal obedece a razones inmediatas que enumeraremos así:

Primero: Pésimo resultado conseguido en la venta de los cereales el año próximo pasado, por los chacareros y productores de riqueza en las zonas agrícolas; y falta de compradores para una buena parte de los trigos del mismo año y del maíz.

Segundo: Perspectivas desalentadoras para la venta de los trigos de la reciente cosecha, por los malos precios que ofrecen hoy los acaparadores frente a la situación económica de los colonos, los que carecen de depósitos

[illegible] el problema agrario. [illegible] la larga cadena de [illegible] las cuentas atrasadas del [illegible] entre el propietario de la tierra, el comerciante habilitador; el encarecimiento de la vida y de todos los útiles del trabajo; las [illegible] de los acreedores; la limitación del crédito irregular acordado al trabajador del campo; los términos de duración de los contratos de arrendamientos, o el trabajo de chacras por contrato de arrendamiento, y cien otras cuestiones que afectan a otros tantos problemas, verbigracia: el régimen orgánico del trabajo agrario; la subdivisión normal de las extensas propiedades; la radicación de los agricultores; la formación de cooperativas; la edificación de graneros nacionales y de depósitos apropiados en las estaciones ferroviarias, etc.

¿Cómo simplificar y resolver todas estas cuestiones, agrupadas en un momento como éste, frente a un año ruinoso; frente a la falta de bodegas; frente a los conflictos obreros que mantienen cerrados o poco menos, los puertos de embarque?

Un capitalista industrial, vinculado directamente al trabajo y a los intereses de los colonos, en una reciente conferencia que celebró en Santa Fe con el ministro de Agricultura, logró simplificar los términos del problema más inmediato, y expresar con elocuencia la causa de la agitación y el remedio que se procura. Su juicio se redujo a decir esto: "El trabajador de la tierra está profundamente intranquilo, porque no puede vender lo viejo que tiene, ni lo nuevo que espera".

Lo viejo que tiene, debe y quiere liquidarlo inmediatamente el trabajador y colono, y acerca de lo nuevo que espera, que es el maíz, no sabe si podrá recogerlo para pagar el costo de ese trabajo y extraer algún beneficio, y quiere por lo pronto, crédito para contar con recursos.

Todos los demás puntos del problema son hoy por hoy, secundarios ante los apuntados, y es sobre éstos que una gran parte de los trabajadores exigen una solución inmediata, y parece que se les ha prometido darla en uno o en dos decretos.

Se ha insinuado ya que los colonos han pedido que quede sin efecto el precio mínimo señalado al maíz. Desean así, que las transacciones se desarrollen normalmente, en la plaza libre, donde rija la oferta y la demanda. Este pedido es muy significativo, y advierte al Ejecutivo la bondad de la causa que hemos venido sosteniendo con nuestra oposición a las medidas inconsultas, llamadas de emergencia, y que han perturbado el comercio de los granos. Este pedido se ha hecho casi simultáneamente, con la publicación del informe del comisionado de la Gran Bretaña, en el que consta que con los precios mínimos del último convenio, "no menos de 12.000.000 de pesos oro pasaron del consumidor europeo y del productor argentino al que se pretendió favorecer, a los bolsillos asociados de intermediarios".

A la espera del buen comprador que ofreciese precios remuneradores, los chacareros que no vendieron a aquellos intermediarios, perdieron el tiempo y se expusieron a perder los granos en malos e improvisados depósitos, y con ese lastre llegó la cosecha reciente con todas las contingencias que el momento presenta. En numerosas zonas de Santa Fe y Córdoba, los colonos tienen el trigo en las chacras y en algunos puntos la merma o pérdidas por humedad, se calculan ya en un 25 por ciento. A esto se agrega que los compradores, asociados o no, aprovechan las dificultades notorias del trabajador, para adquirir a vil precio los granos, contando ellos con mejores depósitos para conservarlos hasta que la exportación se haga y las compras a ese fin arrecien.

La ley de tinglados no se ha cumplido, y si así no ocurriese, ahora podrían esos tinglados y depósitos servir ampliamente a los trabajadores, habilitándolos para guardar convenientemente los granos de su cosecha y no venderlos bajo el apremio de la amenaza de fenómenos atmosféricos, y de urgencias de las deudas contraídas para trabajar y vivir.

Sin tinglados ni depósitos, el crédito especial que a cuenta de los cereales abren los Bancos, especialmente el Banco de la Nación, aparece lleno de dificultades, muchas veces insalvables, y no acertamos a colegir cómo las resolverá el Ejecutivo en un decreto. Pero aun en el caso que acierte, será siempre con una medida de emergencia, la que deberá ser seguida de una inspección y vigilancia severas, acerca del cumplimiento de esa ley por los ferrocarriles. También se debería fomentar la construcción de graneros en todas las zonas agrícolas o en las zonas donde existen las principales estaciones de embarque ferroviario. Estos graneros, ya fuesen construidos por el capital particular o por el Estado, son indispensables, cualquiera sea la solución o las soluciones que se den a los diversos puntos del vasto problema agrario.

Nosotros nos inclinamos a creer que las dificultades de los colonos respecto al pago de sus compromisos con los propietarios de la tierra y proveedores comerciales han de ser allanadas por arreglos directos. La dificultad mayor la vemos en la supresión del intermediario, porque éste crece al lado de las necesidades personales del trabajador, y amparado por las deficiencias generales del régimen agrario que, en nuestro medio, es todavía, y a pesar de todo, un régimen un tanto de aventura y de explotación. Vender lo viejo y lo nuevo, es, por lo pronto, la voz de urgencia, y, si en el mercado libre no se encuentra el remedio, será preciso que el Ejecutivo llegue también a extremos para arbitrar recursos con los cuales, tranquilizar y satisfacer a los trabajadores. En los Estados Unidos, se encontró una forma por una organización especial, que garantizó el trabajo de los cultivadores que habían sido estimulados por el mismo Estado.

A nuestro juicio, sería prudente que el Ejecutivo, por medio de los agrónomos regionales propiciara a la mayor brevedad acuerdos eficaces entre los chacareros y los propietarios de los campos colonizados, no sólo con relación a los contratos viejos y a los compromisos vencidos, sino también respecto a los nuevos y a las modificaciones pedidas por los colonos y arrendatarios. Es ésa una faz delicadísima del problema, por los derechos que abarca y afecta, de tal manera que no da asidero a decretos. Será siempre materia de leyes y los acuerdos indicados, seguidos de una amplia información, vendrían también a servir para la obra legislativa, habilitando e ilustrando a las Cámaras, para que éstas pudieran realizarla en el año corriente.

Por nuestra parte, vamos a repetir y a ampliar nuestros comentarios y estudios sobre este problema, aportando la contribución de buenas ideas para que la solución del mismo sea tal como la necesita el país, y como la requiere el trabajador rural.

Que existe un mal que es urgente curar, lo demuestra la agitación actual de los colonos y más que ésta, las asociaciones fundadas con ese fin, y que trabajan a vista y paciencia de todos. Si no existiese ese mal, esas asociaciones se agitarían en el vacío, y los trabajadores verían garantizado el fruto de sus afanes: podrían vender lo viejo que tienen sin ser víctimas de explotaciones, y no sentir angustias por lo que esperan, siempre que el mercado propio y el universal fuesen propicios para la vida normal del productor y del consumidor.

SITUACION AGRARIA

LAS GESTIONES OFICIALES

Regresó ayer de su viaje a Santa Fe, el Ministro de Agricultura, quien se había trasladado a aquella provincia con objeto de conocer las causas del conflicto agrario y buscar la forma de dar solución al mismo.

El Ministro informó ayer al Presidente de la República acerca de las impresiones recogidas en su viaje y planeó la forma en que puede ser resuelto el conflicto.

Parece que los colonos mayormente perjudicados solicitan un concurso pecuniario para el levantamiento de la próxima cosecha de maíz, liquidación inmediata de la cosecha anterior, reducción del importe de los arrendamientos y protección de sus útiles y elementos de labranza. También reclaman una pronta legislación agraria que establezca la forma de explotación más racional y conveniente para colonos y propietarios, y que no permita que se establezcan en los contratos restricciones perjudiciales para el trabajo.

Según nuestros informes, en la entrevista parece que quedó resuelto en principio que el Banco de la Nación acuerde créditos, con garantía prendaria, en cantidad suficiente para que los colonos puedan levantar la cosecha de maíz y al mismo tiempo hacer frente a los gastos indispensables de la vida durante un tiempo prudencial.

Se arbitrarán, por otra parte, los medios necesarios para la liquidación de la última cosecha de maíz, como, por ejemplo, la libre exportación, sin limitación de precio mínimo para el maíz hasta el primero de junio próximo.

Con respecto a la prórroga de los contratos de arrendamiento a vencer próximamente, la comisión asesora nombrada por el Ministro de Agricultura en Rosario hará las gestiones pertinentes ante los propietarios, así como para la celebración de contratos por plazos no menores de cinco años.

Es muy posible que en el trascurso de esta semana se dicte una resolución tendiente a la solución de este asunto.

(De nuestros corresponsales, por telégrafo)

Darregueira (Puán), marzo 30 — En general los colonos de esta zona se hallan desmoralizados, pues, a pesar de haber recogido algunos de ellos una buena cosecha, no saben qué hacer con el cereal, porque no aparecen compradores a ningún precio, los propietarios de campos les exigen el importe del arrendamiento y los comerciantes les cortan el crédito por completo.

Es opinión generalizada que el gobierno debe adquirir toda la producción agrícola, para evitar males mayores.

Bell Ville, marzo 30 — Se efectuó un numerosa asamblea de la Liga Agraria, en cuyo acto hizo uso de la palabra el ciudadano Jorge Justo, quien dijo que si no se llegaba a un arreglo satisfactorio en el actual conflicto agrario, los colonos dejarían de trabajar la tierra.

Villa Constitución, marzo 30 — La Federación Agraria de esta sección, decretó la huelga entre los colonos. Estos pidieron a los dueños de campos una rebaja del 20 por ciento en los arrendamientos.

Comisiones de huelguistas recorren la campaña invitando a los no plegados al movimiento a que no recojan el maíz.

Rosario, marzo 30 — Con el propósito de activar los trabajos a ella encomendados, mañana se reunirá la comisión designada por el Ministro de Agricultura de la Nación, señor Demarchi, con el fin de procurar una pronta y favorable solución a la cuestión agraria.

SANIDAD MILITAR

Exhibición de cintas cinematográficas

Ante un público numeroso se efectuó ayer por la mañana en el Palace Theatre la exhibición de cintas cinematográficas de los trabajos efectuados durante la guerra por la sanidad militar francesa en los hospitales de diversas localidades de Francia, y adquiridas por nuestro gobierno para la enseñanza de la escuela de aplicación de sanidad militar.

La concurrencia, entre la que se contaban principalmente cirujanos militares y civiles, juzgó interesantísimas dichas vistas, que han sido tomadas directamente por encargo del gobierno francés, y durante operaciones quirúrgicas realizadas por médicos de reconocida competencia.

Pasadas las vistas con lentitud para que pudieran ser bien observadas, quedaron en evidencia los progresos e innovaciones introducidas por la ciencia francesa en la cirugía de guerra, entre las que se cuenta la creación de métodos tales como el sistema Carrel, puesto en práctica en el hospital de Compiegne; los tratamientos para enfermos de graves conmociones nerviosas causadas por los explosivos; tratamiento de las cegueras causadas por la guerra; extracción de un proyectil de "shrapnell" alojado en la envoltura del corazón; injertos de huesos y tendones, etc.

Dado el interés despertado por esta primera exhibición entre los profesionales, el Ministerio de Guerra autorizará otras, con el fin de que los cirujanos del ejército y la armada puedan conocer películas tan ilustrativas.

EJERCITO DE SALVACION

Su congreso anual

El Ejército de Salvación celebrará su congreso anual del 2 a 9 de abril próximo.

Esta meritoria institución inició su obra en la República Argentina en el año 1890 y desde entonces ha proseguido en su bienhechora tarea, con una perseverancia admirable, habiendo logrado captarse las simpatías de todos los que conocen su acción social.

La primera reunión será una asamblea particular, exclusivamente para los oficiales de la organización, y ésta se llevará a efecto el miércoles próximo a las 12 del día. En ella se dará la bienvenida a los delegados y se harán las presentaciones de práctica. A las 8.30 p. m. del mismo día, se efectuará la primera gran reunión pública, en el salón de la calle Sarmiento 2419.

Durante el día 4 de abril se celebrarán sesiones de consejos especiales para los oficiales de la organización solamente, y por la noche una gran reunión pública en el local de la calle Brandsen 567. Esta reunión será precedida de un desfile que partirá de la esquina Almirante Brown, a las 7.15 p. m.

La reunión que se efectuará en el salón de la sociedad Mariano Moreno, calle Santiago del Estero 1243, será una de las más interesantes de las conferencias públicas que se celebrarán durante el congreso. Esta se realizará el domingo 6 de abril, a las 8.45 p. m. Se exhibirán series de vistas cinematográficas y habrá discursos por diferentes delegados, como asimismo por el jefe territorial, coronel Palmer y su señora esposa.

El martes 8 de abril se realizará la más importante de todas las reuniones públicas del congreso. Se efectuará ésta, como en años anteriores en el salón Príncipe Jorge, Sarmiento 1230. La reunión será precedida de un desfile que partirá de la plaza Rodríguez Peña a las 7.30 p. m. La entrada a todas estas reuniones públicas será libre.

INFORMACION DE LAS PROVINCIAS Y TERRITORIOS NACIONALES

TUCUMAN

LAS ELECCIONES DE DIPUTADOS NACIONALES

PRESION DE LAS AUTORIDADES

Hechos de sangre

Tucumán, marzo 30 — Se constituyeron 104 mesas en esta capital, es decir, la totalidad de las que determina la ley electoral.

En la campaña se constituyeron 209, y faltan noticias de 32.

Como anoche llovió, el tanto por ciento de electores tiene que haber sido muy bajo, pues los caminos están intransitables.

No se tienen noticias de incidentes importantes; pero la presión oficial es visible. En la campaña, la policía dirige el acto eleccionario. Algunos comisarios entregaban votos a los electores, los que en los sitios inmediatos a la ciudad eran conducidos en automóviles oficiales.

El doctor León Medina telegrafió al juzgado federal que el comisario de La Madrid detuvo a Federico Concha, por negarse a votar por los radicales. Además le arrebató la libreta y le hirió levemente en la nariz.

El Club de la Juventud, situado en la esquina de Córdoba y Laprida, fué clausurado, de acuerdo con el artículo 71 de la ley electoral. En el bulevar Avellaneda y la calle Sarmiento fué clausurado otro comité, y otro en el departamento de Aguilares.

Los situacionistas pidieron la clausura del centro socialista, y se decretó así, pero luego el juez federal reconsideró su resolución, pues se trata del único centro socialista.

No se sabe si dos homicidios producidos hoy, de que se tiene noticia telegráfica, son debidos a incidentes políticos.

Uno ocurrió en Arcadia. Abelardo Lobo dió muerte a Hilario Cansino de una puñalada y varios hachazos. El otro se produjo en Villa Luján, donde Napoleón Gómez dió muerte de un tiro de escopeta en la cara a Bartolomé Sperani.

Tucumán, marzo 30 — Los radicales gubernistas se atribuyen el triunfo en esta capital por más de 1.500 votos.

Calculan que han obtenido 3.500 votos los liberales, 2.200 los socialistas, 800 los "negros", y ellos cerca de 4.000.

Se calcula que en esta ciudad votó un 50 por ciento de los inscriptos y en la campaña no más del 30 por ciento, a estar a una opinión muy autorizada.

Las noticias de la campaña atribuyen el triunfo a los situacionistas en la mayoría de los departamentos, dudando ellos únicamente de Famaillá, Monteros y Leales.

Los liberales también se atribuyen el triunfo en la mayoría de los departamentos, y sobre todo en Famaillá, Monteros, Chicligasta y Leales.

Los socialistas creen que en la capital han pasado a los liberales, y están en duda con respecto a los "rojos". A los "negros" no se les atribuyen votos en suficiente número para ser tenidos en cuenta.

Concepción, marzo 30 — En la elección de diputados nacionales, votaron 790 sufragantes.

Tacanas, marzo 30 — Se han realizado activos preparativos para las elecciones de diputados nacionales.

Los candidatos doctores Carlos A. Campero e Ignacio S. Toledo (hijo), se manifiestan optimistas respecto al triunfo de su partido en el acto comicial de hoy.

EL Sr. BENJAMIN VILLAFAÑE

Primer centenario de su nacimiento

Tucumán, marzo 30 — Se celebró anoche un acto de homenaje en memoria del señor Benjamín Villafañe, primer rector del colegio nacional, con motivo de cumplirse hoy el centenario de su nacimiento. La fiesta se celebró en el salón de actos públicos del colegio nacional, con asistencia del gobernador señor Bascary, de los ministros Sortheix y Aragón, del rector de la Universidad, doctor Juan B. Terán, del director de la escuela agronómica, ingeniero Simois, de la directora de la escuela normal, señora de Ayala, etc. También estuvo presente un hijo de Villafañe, el doctor Benjamín Villafañe, actual presidente del consejo de educación de Jujuy.

Pronunció un extenso discurso, en el que esbozó la biografía de Villafañe, el doctor Luis M. Poviña.

El señor Benjamín Villafañe leyó una conferencia con ideas generales sobre la forma de orientar debidamente la instrucción pública de manera de contribuir a la solución de los problemas que nos afectan.

Hubo luego varios números de música y declamación y habló, al final, el alumno del colegio nacional Rodolfo Dietrich.

CORRIENTES

LOS COMICIOS DE ABRIL

PREPARATIVOS ELECTORALES

Manifestación Radical

ALGUNOS INCIDENTES

Corrientes, marzo 30 — Se realizó esta mañana la manifestación organizada por la Unión Cívica Radical, que sostiene la fórmula Blanco-Madariaga.

Una vez congregados en la plaza Cabral los diversos subcomités y comités auxiliares de la zona urbana de la ciudad y las delegaciones de hombres a caballo de la zona rural y de los departamentos Santa Ana, San Cosme y San Luis, precedidos de bandas de música y conduciendo la bandera argentina y la simbólica del partido Radical, la columna salió por la calle San Lorenzo y siguió por 9 de Julio, San Juan y Libertad hasta la plaza de Mayo.

Encabezaba la manifestación el candidato a gobernador, señor Blanco.

En la esquina de las calles San Juan y Carlos Pellegrini, donde se había estacionado un grupo de concentracionistas a vitorear a su partido, al querer éstos quitar a los radicales una banderola-guía de la columna, se produjo un pequeño tumulto que dió motivo a la intervención de la policía, la que se limitó a desalojar a los que habían promovido el incidente.

Una vez la columna en la plaza de Mayo, los oradores designados dirigieron la palabra al público.

En primer término habló el diputado nacional doctor González, a quien siguieron en el uso de ella, y por turno, los doctores Francisco Benítez, Mora y Araujo, Carlos Benítez, Angel S. Blanco y doctor Julio Guastavino.

Los oradores abundaron en consideraciones sobre la obra política de la Unión Cívica Radical, y dentro de formas cultas, sin deprimir al adversario, aseguraron su triunfo en la próxima elección, estableciendo que una vez en el gobierno el partido Radical no rehusaría de sus filas a nadie, porque desde ahora están abiertas para todos y porque aceptaría la colaboración de todos los que con buena voluntad quisieran cooperar en la obra de redención de la provincia.

Terminada la serie de discursos, los manifestantes se dispersaron por la ciudad.

Cuando un grupo de manifestantes se retiraba por la calle Mendoza, al llegar a la de Carlos Pellegrini se produjo un incidente.

Desde un café ubicado en dicha esquina, un grupo de concentracionistas daba vítores al doctor Sosa, a los que los radicales contestaron con vítores a su partido.

En tal circunstancia por el lado del grupo radical transitaba un ciudadano afiliado a la Concentración, el cual, visto por uno de sus amigos, fué sospechado de haberse pasado al radicalismo y recibió de aquél un puñetazo en el ojo derecho.

El agredido se volvió, entonces, contra su agresor; pero los radicales, creyendo que se había atacado a uno de sus compañeros, trataron de entrar en el café, cuyo dueño cerró las puertas del mismo, lo que, visto por aquéllos, hizo que la emprendieran a pedradas contra una ventana.

Las piedras rompieron los vidrios de las puertas y ventanas, y cayeron en el interior del comercio.

La policía intervino luego, y obligó a ambos grupos a dispersarse; pero cuando se estaba en esto, llegó al sitio mencionado, en un automóvil, un grupo de caudillos radicales, los que pretendieron penetrar en un comité concentracionista situado a media cuadra del lugar del hecho; y al pretender impedir tal cosa la policía intervinieron varias personas para disuadirlos del propósito que los llevaba, uno de los caudillos mencionados desenfundó un revólver y amenazó a una de esas personas.

La policía no redujo a prisión a dicho caudillo.

Corrientes, marzo 30 — El partido Autonomista instaló anoche, en la 4.a sección, un subcomité denominado Carlos Pellegrini.

En tal acto hicieron uso de la palabra el doctor Pedro Díaz Colodrero y los señores Carlos Laffont y Daniel Luebary.

Fué elegido presidente del subcomité el señor Carlos Laffont.

Corrientes, marzo 30 — En las denuncias que formulan los partidos políticos en los actuales momentos contra la policía, y aparte de la subjetividad con que esos hechos se analizan, se nota la generalización de los cargos, lo que dificulta su exacta apreciación.

Aparte de estas circunstancias, los partidos en sus quejas prescinden de las disposiciones legales, que no citan al invocar derechos, falta que contribuye a confundir al que, sin el calor de la pasión, analiza los hechos que se denuncian.

Por otra parte, el código de policía de la provincia, proyectado bajo la administración liberal del doctor Juan E. Martínez, y sancionado en 1901, es un código que somete la vida civil y política de Corrientes a la voluntad policial.

Ese código fué considerado como una necesidad política en su época, por el partido Liberal, en su carácter de medio de mantener por la policía el predominio en la provincia. Ahora, (sin que la consideración implique reconocer la verdad de los cargos que se formulan, porque los hechos a que se refieren se producen a la distancia y, a falta de comprobación, la versión hay que tomarla con beneficio de inventario) los liberales y autonomistas de la Concentración, y los ex liberales y radicales disidentes, se quejan de los procederes policiales, sin hacer el distingo de si los procederes están dentro de ese código, o son arbitrarios.

La portación de armas es prohibida por ese código en las ciudades y pueblos, siempre que se lleven a la vista, y no sea el cuchillo y demás armas que necesiten llevar como instrumento de trabajo, durante las faenas, los carniceros, postillones, peones de estancia, etc.

En las denuncias de arrestos por portación de armas, nunca se menciona si son efectuadas por las causas a que nos referimos, o si se refieren a otras armas, que aunque no se llevan a la vista, (y aquí está el doble juego del código), es prohibido llevar.

La campaña correntina no tiene vías de fácil comunicación; la seguridad para el viajero, al atravesar selvas o al cruzar malezales, está en sus armas. Por eso el campesino, cuando viaja, lleva machetes, sables o carabinas que recorta para colocarlas debajo del recado, ocultos a la vista, y esto lo prohibe el código de policía, con olvido de la excepción que para el caso de la ciudad, y por razones de trabajo, establece.

El hombre rural está así despojado de los medios de defensa personal, y sometido a la presión de la policía, que, autorizada para reprimir lo que se entiende por el código como una contravención, le molesta con palpaciones y le castiga o no, según sea la filiación del ciudadano.

Se convierte así la policía en la campaña en un instrumento de presión política, haciendo intolerable la vida del ciudadano, tanto más cuanto que la policía no le da seguridades de ninguna clase.

Además de estas disposiciones y otras que podrían citarse, existe un reglamento de bailes que obliga a todo poblador rural a solicitar permiso a la policía para poder dar esa clase de fiestas en su casa, y la concesión de ese permiso importa, para la policía, la obligación de enviar agentes a hacer servicio de vigilancia.

El baile así oficializado y la negación u otorgamiento del permiso, es motivo para la presión política.

El partido que está en el gobierno con los bailes facilita la acción de sus amigos, y la policía se complica en todas las politequerías, porque el dueño de casa, si es radical, no permite que tomen parte en la fiesta sino los radicales, y en el mismo caso están los afiliados a los otros partidos.

La policía, en esos casos, obedece las órdenes del dueño de la casa donde se da el baile.

Los bailes aquí, en Corrientes, en la parte rural, son medios de hacer política, y en las épocas eleccionarias sirven para reunir a la mozada de muchas leguas a la redonda.

Corrientes, marzo 30 — Por repetidas veces he interrogado al ministro de Gobierno, ingeniero Ortúzar, y al interventor, doctor Giuffra, respecto de la forma en que se piensa resolver el problema de la organización del gobierno municipal de la provincia.

La respuesta invariable es la de que ese problema está a estudio.

El año anterior, en LA PRENSA del 10 de marzo, consignamos que la intervención estudiaba ese problema.

Esa publicación fué motivo de discusiones por el periodismo local, que contribuyó a dilucidar el problema.

Resulta así, que en un año, la intervención bajo la dirección del doctor Giuffra, no ha podido o no ha querido dilucidar el problema, y aparece, como sus predecesores, con una falta de concepto para resolver el problema que constitucionalmente es el más determinativo de la procedencia de la intervención a la provincia.

A este respecto, uno de los considerandos del decreto de intervención a esta provincia dice así:

"Que el régimen municipal ha desaparecido de ese Estado, pues se han suprimido las municipalidades electivas de la Constitución, sustituyéndolas con autoridades nombradas directamente por el Poder Ejecutivo".

El considerando es exacto, en cuanto a los hechos.

La misma indiferencia que ante el problema municipal, en su régimen constitutivo, observada por la intervención, se observa también en los partidos. Estos, después de año y medio de intervención federal accidentada, solamente desean que ella termine su misión, bien o mal, pero que la termine.

El indiferentismo de los partidos ante problema tan grave, cuya resolución por el gobierno que suceda a la intervención será motivo de otra crisis política, podría explicarse por parte del radicalismo que responde al señor Blanco, cuyos afiliados son, en su mayoría, miembros de las actuales comisiones municipales, posiciones de lucha, pero no por sus adversarios, que a diario se quejan de la presión de los funcionarios de filiación radical.

Es inexplicable esta actitud de los partidos ante el problema municipal.

CORDOBA

RENOVACION PARCIAL DE LA LEGISLATURA

Instalación de mesas

NUMERO DE SUFRAGANTES

Cañada Verde, marzo 30 — A la hora fijada por la ley electoral se instalaron las cinco mesas que corresponden a este colegio electoral. Sólo concurren a los comicios los demócratas, quienes votan por el señor Roberto Beltrán, para diputado provincial.

Deán Funes, marzo 30 — Se instalaron todas las mesas para los comicios de hoy.

Río Cuarto, marzo 30 — Las mesas de este distrito electoral se instalaron todas, a la hora reglamentaria.

Sampacho, marzo 30 — Se efectuaron elecciones para un senador y un diputado. Sufragaron setecientos sesenta y cuatro electores.

Córdoba, marzo 30 — No se han recibido noticias de la campaña, que informen de haberse producido incidencias de importancia durante el desarrollo de las elecciones de hoy.

El número total de votantes convocados para las elecciones de hoy fué de 72.514, distribuidos así, por distrito: 15.043 en el primero, 11.978 en el segundo, 19.360 en el tercero y 15.651 en el quinto.

El número de electores, por departamentos, es el siguiente: Tercero Abajo, 8.938; Tercero Arriba, 5.221; Calamuchita, 2.884; Cruz del Eje, 6.567; Minas, 1.536; Ischilín, 3.870; San Justo, 12.063; Río Segundo, 7.806; Río Cuarto, 12.767; y General Roca, 2.884.

Además, concurren a formar el total de votantes: San Javier, con 4.366; Colón, con 4.346; y Santa María, con 3.766.

Como es sabido, estos últimos departamentos deben elegir un senador, igual que Calamuchita, Minas y Río Cuarto.

Villa María, marzo 30 — En las 17 mesas de este colegio electoral sufragaron 996 electores, o sea un 26 por ciento de los inscriptos en los padrones.

Los demócratas votaron por Rodolfo Moyano y Facundo Escalera; los radicales "azules", por Luis Martín Rodríguez; los socialistas, por Victorio Piaso y Juan Papelín, y los radicales "rojos" por Francisco Rodríguez.

Las Perdices, marzo 30 — En las elecciones a diputados provinciales por el primer distrito, sufragaron 640 ciudadanos.

Río Cuarto, marzo 30 — En una mesa de Las Acequias, votaron 39 ciudadanos; en 10 de Sampacho, 763; en 10 de Mackenna, 559; en 3 de Río de los Sauces, 353; en 1 de Gigena, 137; en 2 de Elena, 247; en 6 de Las Perdices, 552; en 2 de La Cruz, 130. La mesa número 3 no funcionó, por falta de presidente.

En la mesa 1 de Las Perdices (Punta del Agua), sufragaron 89 electores.

En esta ciudad votaron 2.148 electores.

Morteros, marzo 30 — En esta localidad se instalaron 5 mesas, y 1 en Brinkmann, perteneciente a este colegio electoral.

Aquí votaron 288 electores, atribuyéndose el triunfo los demócratas.

Huinca Renancó, marzo 30 — En las elecciones de diputados provinciales sufragaron 161 electores.

Las Varas, marzo 30 — Se instalaron solamente las mesas 2, 4, 5 y 6.

Los presidentes de las mesas 1, 3 y 7, con el pretexto de la falta de local, se negaron a instalar el comicio.

El partido Demócrata formuló una denuncia ante el juez de primera instancia, doctor Santiago Díaz.

Las Varas, marzo 30 — En las elecciones de hoy sufragaron 254 ciudadanos.

Funcionaron 4 mesas de las 7 que debían instalarse.

Dos mesas han sido protestadas por el partido Radical, por no reunir las condiciones exigidas por la ley.

Deán Funes, marzo 30 — En las 6 mesas correspondientes a Deán Funes sufragaron 644 electores.

Villa del Rosario, marzo 30 — En las elecciones de hoy sufragaron 533 ciudadanos.

Los candidatos situacionistas lucharon entre ellos por obtener la minoría.

En cuanto a la mayoría, no se duda de que la obtuvieron los demócratas.

Dolores, marzo 30 — En las nueve mesas locales sufragaron 1.125 ciudadanos.

Los radicales no sostuvieron candidato propio.

LA HUELGA DE ESTUDIANTES EN RIO IV

Reunión de padres de alumnos

EXPOSICION DEL SEÑOR SUGASTI

Río Cuarto, marzo 28 — Como se sabe, el conflicto estudiantil de esta ciudad data de hace mucho tiempo, durante el cual se produjeron muchas incidencias, de las que LA PRENSA se ocupó oportunamente.

Ahora bien, los últimos sucesos ocurridos en el colegio nacional han evidenciado que el asunto tiende a complicarse, en forma más grave, para los intereses estudiantiles, como también para el prestigio de nuestras instituciones de enseñanza, las que están llamadas a intervenir para normalizar la situación creada.

Como se recordará, el 23 del corriente se efectuó, en casa del señor José M. Sugasti, una reunión de padres de estudiantes, la que tenía por objeto cambiar ideas respecto al conflicto estudiantil, como lo informó LA PRENSA oportunamente. Dada la importancia de esa reunión, amplío ahora lo tratado en la misma y a pedido de los padres de los estudiantes, quienes desean que este asunto sea conocido en una forma más completa, por la importancia que reviste.

En la reunión de referencia, el señor Sugasti hizo una exposición amplia del conflicto, comenzando por recordar el contenido de un informe que presentara a la superioridad el inspector de enseñanza secundaria y normal, señor Víctor Mercante, el 20 de octubre de 1915.

Dicho informe, dijo el señor Sugasti, expresa que las repetidas faltas de asistencia de los profesores del colegio nacional de Río Cuarto, en el año indicado, alcanzaron a un 20 por ciento de las clases que debieron dictar y que los colocaba, según el reglamento, en el caso de ser declarados cesantes. Por esa y otras causas, el señor Mercante pidió al Ministro de Instrucción Pública la destitución de los profesores y el nombramiento de sus reemplazantes.

El señor Sugasti recordó que el inspector decía también en su informe que la asistencia deficiente de los profesores era debida, tal vez, a la falta de valor para aplicar la disposición del reglamento. A este respecto recordó lo que se ha dicho acerca del "fracaso de la enseñanza secundaria", fracaso cultural y fracaso moral.

Luego agregó el señor Sugasti que el informe decía más adelante:

El profesor que desempeña funciones educadoras sin empeño, sin efecto, sin una fe profunda en lo delicado de su misión, produce honda perturbación en la vida moral del alumno, y lo prepara a la simulación, a la justificación del delito, a transigir con lo indigno, a ascender por caminos innobles. El hábito de la inasistencia tiene, tal vez, raíces en nuestros colegios, y sólo medidas como la que aconsejo podrían contener el mal que amenaza acabar con lo que queda de bueno, contaminándolo.

Hay catedráticos que tienen por tributo un 18 por ciento de inasistencias injustificadas y cero justificadas, todo lo que tolera el reglamento para no caer en cesantía.

Estas fuerzas precaucionales no pueden ser sino lamentables, y acusan un criterio educador profesional por completo bastardeado. Creo en la necesidad de combatir con energía estos males.

Luego el señor Sugasti agregó:

Es doloroso que nuestra situación de padres nos coloque así en el caso ingrato de tener que confirmar todo cuanto el informe del inspector dice acerca de este colegio de Río Cuarto, con otras circunstancias que en aquel entonces gravitaban sobre la educación de los alumnos.

Ignoraba, sin duda, el ilustrado informante de la inspección general que las diferencias suscitadas en jugadas de naipes, durante las horas señaladas para el estudio, se resolvían también en la rectoría de este centro docente, y de otros sucesos inmorales, cuyas consecuencias fueron palpables. Por lo que nos es forzoso añadir, ante la realidad de los sucesos desarrollados hasta el presente, que es notable el aumento de las desviaciones morales, salvando honrosas excepciones del cuerpo docente, con resultados harto perjudiciales para la verdadera enseñanza moral e intelectual de los alumnos.

El señor Sugasti se refirió luego a la obra de ciertos profesores a quienes calificó duramente, así como a la actuación de un inspector que dijo haber servido de instrumento de venganza.

Habló extensamente también sobre la capacidad docente del personal del colegio y sobre la intervención de algunos profesores en el presente conflicto estudiantil.

Para terminar, el señor Sugasti pidió a los padres de los estudiantes que miren serenamente la situación, para establecer la verdadera responsabilidad que a cada cual le corresponde como jefe de hogar y responsable de los actos de sus hijos.

Recordó, por último, los propósitos laudables de disciplina que trajo el rector del colegio nacional y reiteró sus opiniones en el sentido de que los padres de los estudiantes deben intervenir en el conflicto, hasta donde sea posible, para normalizar la marcha del establecimiento.

Fallecimiento de un herido

Córdoba, marzo 30 — Falleció en ésta Valentín Zemborain, jefe de la estación del ferrocarril Central Córdoba en Río Primero, quien se trabó en pelea a balazos con el comerciante de aquel punto, Antonio Moscatto, con motivo de una incidencia originada en la cuestión de la provisión de vagones para leña.

Nueva creciente del Río Segundo — Demostración

Villa del Rosario, marzo 30 — Crecieron nuevamente las aguas del Río Segundo y causaron algunos perjuicios.

— El nuevo intendente municipal, señor Alvarez Luque, fué obsequiado con un banquete.

MENDOZA

A PROPOSITO DE UN PEDIDO DE FUERZA PUBLICA

Dictamen del fiscal de estado

Mendoza, marzo 30 — El fiscal de Estado, doctor Contreras, a quien el interventor dió vista en el pedido de la fuerza pública formulado por la Suprema Corte de Justicia, se expidió en un dictamen que el diario situacionista "La Montaña" califica de sabio, reposado y valiente. El dictamen aludido tiene párrafos como los siguientes:

La excelentísima Corte de Justicia ha demostrado, con su sentencia, no haber estado a la altura del asunto, y la resolución respectiva ha motivado un recurso de nulidad contra ella, deducido por el apoderado del gobierno, señor Estanislao D. Gaviola para ante la Suprema Corte de Justicia de la Nación. Mientras este recurso esté pendiente del fallo del alto tribunal nacional, no puede decirse concluído en absoluto el juicio cuya sentencia se trata de cumplir por medio de la fuerza pública. V. E. puede verificar esta afirmación de juicios del señor apoderado del gobierno, de quien he recabado antecedentes.

Agrego ahora que bajo el segundo aspecto de la cuestión, el petitorio de que se me da vista revela que la excelentísima Corte de la provincia tampoco está mejor inspirada.

La economía de la provincia a que está íntimamente ligada la cuestión vitivinícola, no es materia de la intervención federal. Su vida industrial y su existencia económica, en ningún caso y bajo ningún pretexto pueden ser absorbidas por la autoridad de V. E., artículos 6 y 104 de la Constitución de la Nación.

La provincia, en esto es ampliamente soberana y resolverá sus problemas industriales y económicos por los órganos representativos de su soberanía.

REGRESO DEL INTERVENTOR

Como lo había anunciado nuestro corresponsal en Mendoza, llegó ayer a esta capital el interventor federal de la mencionada provincia, doctor Tomás de Veyga.

Por las informaciones trasmitidas diariamente por nuestro activo representante en aquella capital, son conocidas las dificultades opuestas a las gestiones del doctor de Veyga por la agrupación partidaria que responde a las inspiraciones del doctor Lencinas, como también todas las gestiones hechas por las fuerzas conservadoras y miembros del radicalismo disidente, para que el delegado del poder federal no abandone las tareas del gobierno, sin dejar resueltos, en manera definitiva, los distintos problemas políticos de aquel Estado.

Las atribuciones de la intervención no le permiten llegar a las soluciones solicitadas por la oposición mendocina, y es seguro, que a ello obedece el viaje del doctor de Veyga, quien se entrevistará de un momento a otro con el Presidente de la República.

Personas de la intimidad del doctor de Veyga aseguraban anoche que el interventor se halla profundamente desagradado por la situación que le han creado en aquella provincia los elementos del gobierno desalojado del poder, y por las manifestaciones de hostilidad que le han sido hechas en los últimos días, y que han alcanzado hasta los miembros de su familia. La misma información autoriza a creer que el doctor de Veyga viene resuelto a no volver a Mendoza, sino con amplias atribuciones, que le permitan resolver el pleito político con perfecta justicia.

Anoche circularon también rumores, que sólo como tales consignamos, de que el interventor había enviado un telegrama al señor Segovia, secretario de la intervención, para que emprenda viaje de regreso a esta capital con todo el personal a sus órdenes. En tal caso, la administración provincial quedaría a cargo del coronel Jaureguiberri, jefe de las fuerzas nacionales, y hasta tanto el primer mandatario adoptara al respecto nuevas resoluciones.

Movimiento político

Mendoza, marzo 30 — El partido Demócrata realizó una asamblea, donde se dió cuenta de que el doctor de la Torre aceptó la presidencia honoraria.

También se dió cuenta de la incorporación de la agrupación al partido Demócrata Progresista.

Con motivo de los sucesos de actualidad, se dió un voto de aplauso al interventor, doctor de Veyga.

En la alameda, y ante numerosa concurrencia, se realizó una manifestación del partido Radical disidente.

Hicieron uso de la palabra varios oradores.

— El partido Socialista realizó manifestaciones en varios departamentos.

Llegada del doctor Lencinas

Mendoza, marzo 30 — Llegó de ésa el doctor José Néstor Lencinas.

SANTIAGO DEL ESTERO

LOS PROXIMOS COMICIOS

Llegada de fuerzas nacionales

Santiago del Estero, marzo 30 — Llegaron a ésta, procedentes de Salta y Jujuy, 450 soldados bajo el mando del jefe de la novena brigada, coronel Alfredo Córdoba.

Estas fuerzas traen el encargo de custodiar las urnas en los comicios a realizarse el 6 del próximo abril.

El total de las fuerzas llegadas hasta ahora asciende a 1.250 hombres.

La población se muestra alarmada por este despliegue de fuerzas nacionales.

— Comunican de Añatuya que un destacamento del 18 de infantería detuvo a los ciudadanos José Chanetón, Miguel López y Marcelino Relancio; y que después de golpeados y vejados, dichos ciudadanos fueron puestos en libertad.

— Los partidos políticos activan su respectiva propaganda para la próxima elección, y los candidatos recorren la campaña.

CATAMARCA

Reorganización del personal de las escuelas

Catamarca, marzo 30 — El consejo de educación ha reorganizado todas las escuelas de su dependencia, y designado el personal docente y directivo para el corriente año.

En la reorganización sólo se suprime el vicedirector de la escuela Belgrano, una maestra auxiliar y un profesor de trabajo manual. El resto del personal es el mismo que viene actuando desde el año anterior.

SALTA

Rumor desautorizado

Salta, marzo 30 — Han sido desautorizados los rumores que circulaban respecto a la posible renuncia del ministro de Gobierno, doctor Darío Arias.

SAN JUAN

La escuela de artes y oficios

San Juan, marzo 30 — Es objeto de generales censuras, el que no funcione todavía la escuela de artes y oficios creada por el gobierno nacional, cuyo personal ya ha sido nombrado y su director, señor Pedro Segundo Elizondo, hace más de un año que cobra su sueldo.

SAN LUIS

Ferrocarril al Pacífico — Viajeros

San Luis, marzo 30 — Es general la queja contra el ferrocarril al Pacífico, porque da preferencia a los trenes de carga y somete a los de pasajeros a largas esperas en las estaciones.

El tren de anteanoche salió de ésta con cerca de dos horas de atraso, a causa de que uno de carga que iba delante de aquél, lo obligaba a llevar una marcha lenta.

— Pasó para ésa el doctor Eleodoro Lobos, acompañado por su familia. Fué saludado en la estación por varios caballeros.

ENTRE RIOS

Obreros ferroviarios cesantes — Muerte trágica

Paraná, marzo 30 — De conformidad con las gestiones promovidas por la oficina provincial del trabajo ante la administración de los ferrocarriles de Entre Ríos en favor de los obreros que la misma declarara cesantes con motivo de la última huelga y a fin de que aquéllos concurran ante la Caja Nacional de Jubilaciones y Pensiones para solicitar la devolución de las sumas que de sus sueldos se les descontaron, dicha empresa resolvió expedirles los certificados que acrediten el género de tareas que dichos obreros desempeñaron, así como la causa de su cesantía.

— Ha muerto en forma trágica, el joven Carlos González, estudiante de quinto año del colegio nacional.

El extinto gozaba de inmejorable concepto en esta sociedad y entre sus amigos y compañeros de estudios.

Sepelio

Paraná, marzo 30 — Fueron inhumados los restos de la señora María Dolores Aull de Ruiz. A pesar de la lluvia torrencial, fué numerosa la concurrencia que asistió al acto, entre la que figuraban una comisión de damas, el gobernador, ministros, el jefe de policía, el intendente y miembros del poder judicial.

JUJUY

Canalización del río Chico

Jujuy, marzo 30 — En razón de ser indispensable canalizar el río Chico, para evitar que cuando crece se desmoronen las barrancas de la ciudad, el Poder Ejecutivo provincial se dirigió al Ministro de Obras Públicas de la Nación, para pedirle que mande practicar los respectivos estudios preliminares.

En ocasión de las últimas crecidas se desmoronó una gran parte de la barranca del cementerio, y se dió el caso de encontrarse en la plaza algunos de los cadáveres inhumados en aquél.

PAMPA

VALIOSA ESTAFA

Bancos y comerciantes perjudicados

General Pico, marzo 30 — Unos comerciantes de esta zona han desaparecido después de hacer víctimas de una estafa a más de cien colonos que habían depositado sus cosechas en los galpones de aquéllos en Colonia Barón, M. Mayer y Winifreda, de la línea del ferrocarril Oeste.

Entre las víctimas de esta estafa figuran, también, el Banco de la Nación (sucursal Pico), el Banco de la Provincia (sucursal Pellegrini), las casas cerealistas Dreyfus Perlender y Compañía y Weil Hermanos, y varios otros Bancos de esa capital.

Los estafadores desaparecidos llevan consigo más de 300.000 pesos.

SANTA CRUZ

Suspensión del juez de paz

Río Gallegos, marzo 30 — Por deficiencias habidas en la tramitación del expediente de la sucesión Sillard, el juez letrado doctor Solá, suspendió en el ejercicio de sus funciones al juez de paz local, señor Ricardo Rodríguez y nombró en su reemplazo al señor Archibaldo Lander.

NEUQUEN

Viaje del jefe de policía

El jefe de policía del territorio del Neuquén, por llamamiento del Ministerio del Interior, ha emprendido viaje a esta capital.

Libertad de un detenido

Junín de los Andes, marzo 30 — Ha sido puesto en libertad Apolinario Sandoval, a quien se le atribuía participación en el asesinato de la menor Ester Cerón.

RIO NEGRO

Incomunicación postal

San Antonio Oeste, marzo 30 — Continúa la incomunicación postal.

Hace dos meses que ha dejado de funcionar la galera que hacía el trasporte de la correspondencia desde Río Colorado a ésta, y hasta la fecha la dirección de correos no ha resuelto nada respecto del restablecimiento de dicho servicio.

Nuevo inspector y comisario de policía

San Antonio Oeste, marzo 30 — Interinamente, ha pasado a ocupar el puesto de inspector de policía de la zona Sur, con asiento en esta localidad, el comisario Enrique Ricke. De la comisaría local se ha hecho cargo el señor Alejandro Campano.

BOLETIN TELEGRAFICO DEL EXTERIOR ---- SERVICIO MUNDIAL EXCLUSIVO PARA "LA PRENSA" DE

LA GRAN CONFLAGRACION EUROPEA

SITUACION EN ALEMANIA—LOS MOVIMIENTOS HUELGUISTAS

NEGOCIACIONES DE ARMISTICIO ENTRE UKRANIANOS Y POLACOS

EN LA CAMARA FRANCESA - LA POLITICA ALIADA Y LA PAZ

(VIA COLON—Los originales de estos telegramas son expuestos diariamente al público).

EN LOS BALKANES

LA SITUACION DE MONTENEGRO

ROMA, marzo 30 — Comunican de Rotterdam que un nuevo diario de esa ciudad publica una correspondencia llegada de Montenegro, en la cual se pone de relieve la dificultad porque atraviesa el Estado serbio-croato-esloveno, y la divergencia que existe entre el pueblo que mantiene una acerba crítica por la política unitaria observada por el gobierno Serbio-Croata-Esloveno.

En lo que se refiere a la violencia con la cual fué anexado Montenegro, dice el citado órgano que demuestra la poca seriedad de la Stupcina de Podgaritza, comprobándose, además, la desesperada oposición hecha por Montenegro para dejarse absorber.

LA SITUACION EN RUSIA

BOLSHEVIKIS Y RUMANOS

LONDRES, marzo 30—Telegrafían de Viena, con fecha 29 de marzo, que según noticias procedentes de Stanislau, los bolshevikis evacuaron a Kiev y dirigen su atención hacia los rumanos.

FRANCIA

EN LA CAMARA DE DIPUTADOS

PARIS, marzo 30 — La Cámara de Diputados discutió ayer los duodécimos provisorios para el segundo trimestre, para los servicios militares.

El socialista Renaudel defendió una enmienda pidiendo la disminución de diez millones en los créditos del presupuesto del ministerio de Guerra, cifra que corresponde a los sueldos de los efectivos franceses que se hallan actualmente en la Murmania, Arcángel y Odesa.

M. Abrami, subsecretario de Estado, recordó que el ministro de Relaciones Exteriores, M. Pichon, dió las explicaciones del gobierno, y agregó:

"Después de hablar de la conferencia de la paz y de la política de los aliados, no tengo por qué justificar a los jefes de Estado que trabajan de completo acuerdo con sus parlamentos respectivos."

Recordó que los efectivos que se hallan en la costa de la Murmania y en el Sur de Rusia no fueron enviados por decisión de Francia, sino por una resolución común tomada y realizada por los aliados, y agregó:

"El gobierno francés dice: "Ninguna expedición a Rusia". Francia recibió los primeros golpes de la guerra y consintió en los mayores sacrificios. El gobierno no arrojará ni un sólo hombre en aventuras o expediciones.

"El presidente del consejo de ministros me ha autorizado a deciros que traicionaría su pasado, si pensase en el envío de una expedición a Rusia. Por mi parte, he secundado la afirmación: Ni un hombre será enviado a Rusia a partir de ayer, y ni un hombre más saldrá en lo sucesivo. El retiro de los que actualmente se hallan allí se está efectuando. Ni un solo hombre de los enviados será reemplazado. La política del gobierno respecto a los maximalistas rusos fué claramente definida por el ministro de Relaciones Exteriores, no solamente con respecto a Francia, sino también con respecto a Europa y a las naciones que llamamos a la vida internacional. Prestaremos a esas naciones toda la ayuda a que tienen derecho contra el maximalismo. No abandonaremos a Polonia, ni a Rumania, ni a los pobladores de las costas del Báltico; les daremos toda la ayuda posible en víveres, ropas y provisiones.

"Esta política es la de Francia, y es también la de los aliados; es la política de los cuatro jefes de Estado que deliberan."

Leyó a continuación la reciente resolución del partido socialista, y afirmó que el gobierno acepta todos sus términos.

Terminó pidiendo a la Cámara que rechazara la proposición Renaudel, diciendo que tal vez ese crédito no sea empleado, y entonces quedaría anulado.

"La Cámara, agregó, dirá si tiene confianza, no sólo en el gobierno que la representa ante el país, sino que representa a nuestro país en la conferencia de la paz. (Aplausos).

M. Franklin Bouillon pidió a M. Pichon explicaciones suplementarias. Pichon dijo:

"No puedo ocultar mi indignación por el hecho de que el presidente de la comisión de Relaciones Exteriores haya podido sospechar de que nuestra diplomacia no haya sabido obrar en ninguna parte y no haya haya sabido nada. Debo rendir homenaje a la diplomacia francesa. (Aplausos).

"Es exacto que el gobierno no puede informar al parlamento en este momento. Es una cuestión de confianza lo que se plantea. Comprendo la impaciencia, y hasta diré ansiedad del país en presencia de la situación actual, después de la terrible guerra que sostuvimos, y cuando no llegamos aún a plantear las condiciones de paz; pero recordaré lo que os dijo el presidente del consejo de ministros hace tres meses. Decía así:

"Es hoy el momento para tomar la decisión formal de preguntaros si tenemos vuestra confianza y si nos dáis crédito. Será muy difícil, mientras se desarrollan, daros explicaciones de las tareas empezadas. El gobierno está obligado a reservarse una completa libertad de acción."

"Esa opinión de M. Clemenceau, fué ratificada por vuestro voto.

M. Pichon hizo resaltar que en todos los países aliados sucedió algo análogo: en Inglaterra, en Italia y en los Estados Unidos.

"Mr. Lloyd George, añadió, hizo resaltar que sería una desgracia el que las negociaciones se hicieran objeto de un debate público. La discusión podrá efectuarse dentro de unos días, cuando el gobierno traiga a la Cámara los preliminares de la paz. En este momento, en que la conferencia de la paz se efectúa en las condiciones que sabéis, en que los cuatro jefes de los gobiernos aliados se reunen para resolver más rápidamente los problemas esenciales para los preliminares de la paz, debéis pronunciaros como hace tres meses. Thiers decía: "No se cambia de caballos cuando se vadea un río"; pero si así lo queréis hacer, os aseguro que no será sin pesar y con la voluntad de sostener a nuestros sucesores, que abandonaremos la tarea, si nos negáis la confianza que os pedimos." (Aplausos en numerosos bancos).

La enmienda de Renaudel es rechazada por 362 votos contra 131.

LA REPATRIACION DE LAS TROPAS POLACAS

PARIS, marzo 30—Se asegura que la repatriación de las tropas polacas, que manda el general Haller, necesitarán veinte y cinco buques de cinco mil toneladas y ha de durar dos meses.

No han terminado aún las negociaciones iniciadas para obtener los buques necesarios.

UNA DELEGACION DE CAMPESINOS POLACOS

PARIS, marzo 30 — Se presentó ayer en el hotel Crillon una delegación de campesinos polacos de varios distritos del Norte de Hungría, que solicitaron una audiencia con el presidente Wilson para protestar contra la anexión de esos distritos a Checoeslovaquia. Piden la anexión a Polonia.

Llevaban vestidos de lana blanca adornados con bordados rojos y altas gorras de cosacos.

LA REINA DE RUMANIA

PARIS, marzo 30—La reina de Rumania llegó a esta capital, procedente de Londres.

INGLATERRA

OBRA DE LA FLOTA BRITANICA

LONDRES, marzo 30—En una discurso pronunciado en Liverpool, sobre los servicios prestados por la flota británica, el almirante Beatty, rindió homenaje a los esfuerzos hechos por aquella ciudad para crear y equipar la décima escuadra de cruceros, la que durante la guerra mantuvo el bloqueo de Alemania.

"El bloqueo, dijo, ha sido uno de los más importantes factores de la derrota enemiga y su mantenimiento exigió cualidades de navegantes del orden más elevado, una vigilancia incansable y una dedicación absoluta al deber.

"Desparramada en el inmenso desierto de agua, comprendido entre el Oeste de la Hébridas y el campo de hielo ártico, la flota británica montó constantemente guardia con un tiempo que hay que haber sufrido para apreciar sus rigores.

"Abordaba y examinaba a todos los buques que divisaba y tenía que luchar contra un enemigo que aparecía repentinamente bajo disfraces diversos. Ese enemigo estaba a menudo trasformado en apacibles buques mercantes y los que intentaban atravesar el bloqueo empleaban toda clase de estratagemas para no ser descubiertos, al mismo tiempo que los submarinos ofrecían en todas partes una amenaza constante.

"En común con los demás grandes servicios de Estado, la flota, durante estos cuatro años y medio, recibió de la experiencia numerosas rudas lecciones y cometió numerosos errores, y nos incumbe ahora velar para que las lecciones den sus frutos y para que no nos hallemos nuevamente en la posición de que, para hacer frente a una de las más grandes crisis de la historia, tengamos que recurrir a procedimientos improvisados.

LA FLOTA BRITANICA -- UN DISCURSO DEL ALMIRANTE BEATTY

EL PORVENIR DEL IMPERIO, SEGUN LORO MILNER

"Nosotros, los marinos, conocemos perfectamente nuestras propias faltas y nos corresponde remediarlas y evitar la renovación de los errores que sufrimos en el pasado. Debemos dedicarnos al trabajo de reconstitución con el pleno conocimiento que la dura experiencia de los últimos cuatro años y medio nos dió y nos faltaba.

"Nuestro deber es aprovechar esa experiencia.

"Hoy como en los dos últimos siglos la flota es la égida protectora segura de la Gran Bretaña y el imperio británico. Esa égida debemos mantenerla intacta por medio de concepciones netas y esfuerzos concertados, basados en la ciencia en la lucha inevitable para efectuar economías. Debemos al mismo tiempo aplicar nuestra inteligencia a comprender perfectamente los problemas que se nos plantean, haciendo uso de las enseñanzas dadas por la guerra.

"Es sólo así como conseguiremos no perjudicar la eficacia esencial de nuestra flota. La flota es un escudo protector y no una espada provocadora o amenazadora. La marina de guerra y la marina mercante han aprendido a conocerse y respetarse mutuamente, hasta un grado desconocido antes. Les corresponde conservar y fortificar ese sentimiento, de manera que en el porvenir y para siempre esas dos marinas constituyan juntas el escudo impenetrable al abrigo del cual, el imperio continuará prosperando".

UNA DECLARACION DE LORD MILNER

LONDRES, marzo 30 — Entrevistado por un redactor del "Sunday Express" sobre el problema del porvenir del imperio británico, lord Milner, dijo:

"El sentimiento de fraternidad creado por la guerra no será ya destruído nunca. La Gran Bretaña y sus dominios forman una gran familia y se darán una preferencia mutua en todo. Esta preferencia es algo más vasto que la aplicación de tarifas; se relacionará con la emigración, la navegación, los cables y las finanzas.

"En lo que se refiere a la emigración, ésta debe ser guiada por vías propias, primero hacia los dominios británicos, después hacia los Estados Unidos, y en último lugar hacia otros países como la República Argentina.

"El gobierno y el ministerio de Colonias son partidarios de hacer lo más potentes posibles a nuestros dominios y a nuestros amigos".

"Nuestro propio comercio debe primar sobre todo.

"Soy de opinión que conviene crear una comisión especial del gabinete que comprenda hombres de Estado de los Dominios, los cuales deberían radicarse permanentemente en Londres, a fin de tratar los asuntos imperiales y la política exterior.

"Creo que el imperio conseguirá establecer una forma de gobierno común que tendrá un poder ejecutivo y que existirá de hecho."

LA DISTRIBUCION DE LA ARMADA

LONDRES, marzo 30—La "Westminster Gazette" publica nuevos detalles sobre la anunciada distribución de la armada británica, después de firmada la paz.

Habrá dos flotas: de las aguas inglesas, del Atlántico y del Mediterráneo, y cinco escuadras: del Atlántico occidental, del Cabo, de Sud América, de China y de las Indias Orientales. Cada una de las flotas comprenderá cuatro cruceros ligeros.

Agrega que el almirantazgo no adoptará una resolución definitiva al respecto sino después de conocer las resoluciones que adopte la Conferencia de la Paz.

UN DISCURSO DE LORD DERBY

LONDRES, marzo 30—Comunican de Liverpool que lord Derby, embajador en Francia, en un discurso pronunciado en aquella ciudad en el banquete dado en honor del almirante Beatty, expresó su simpatía hacia las ansiedades con que Francia considera el porvenir, y declaró que era un deber para la Gran Bretaña el apoyar a Francia si en cualquier momento algún enemigo ambicioso vuelve a cruzar su frontera.

"Si algo puede salvar a las generaciones futuras de los horrores de la guerra, agregó, lo hallaremos en la Liga de las Naciones, cuyos mejores fundamentos son una fuerte alianza entre la Gran Bretaña, Francia y los Estados Unidos".

SOCORRO PARA LOS ESTONIANOS

LONDRES, marzo 30 — Comunican de Cristianía que el crucero inglés "Caleden" y la flotilla de destroyers ingleses que se hallaba en este puerto, zarparon con rumbo a Copenhague y al mar Báltico.

Aunque se ignoran los motivos de esa partida, se presume que van en socorro de los estonianos y contra los maximalistas rusos.

LLEGADA DE BUQUES ALEMANES

LONDRES, marzo 30 — En los últimos días llegó a Deal un nuevo grupo de trasatlánticos y otros vapores alemanes que deben ser entregados a los aliados.

Llegaron también a Deal varios pilotos franceses que conducirán esos vapores a puertos franceses, principalmente al Havre.

ALEMANIA

LAS HUELGAS DE MINEROS

LONDRES, marzo 30—Anuncian de Saarbrucken que la huelga iniciada el 26 de este mes en las minas de Dudweiler y Burgerfreude, se extendió a todas las minas del Estado de la región de Saar.

NUEVA YORK, marzo 30 — Telegrafían de Copenhague a la Associated Press, que el ministro del Trabajo de Alemania, señor Bauer, informó a los mineros en huelga de Bochum, que exigen la jornada de seis horas, que era absolutamente imposible satisfacer ese pedido, si se quiere tener en consideración el bienestar económico de Alemania.

Observó que centenares de millares de trabajadores están desocupados por falta de carbón para las industrias, y que, además, Alemania espera pagar los víveres que reciba, con carbón. Por consiguiente, es necesario el aumento de la producción y la disminución de las horas de trabajo traería una merma correspondiente en el rendimiento.

UN PANFLETO CONTRA GUILLERMO II

COPENHAGUE, marzo 30—Se recibió en esta capital un ejemplar del panfleto contra el ex káiser publicado por el conde Hoensbroech, y cuya publicación irritó tano al anciano general von Plessen que desafió a su autor a un duelo.

Califica el conde Hoensbroech a Guillermo II de hombre vano, autoritario, amante de pompa y orgulloso. Carece de seriedad y concentra su atención sólo en exterioridades. Desprecia la humanidad y es incapaz de una amistad sincera. Es rencoroso, se adora a sí mismo, tiene el carácter de un histrión sin verdadera grandeza.

Termina diciendo que el ex káiser adolece de uno de los mayores defectos de un gobernante: carece de valor personal.

UNA DECLARACION DE STOESSEL

PARIS, marzo 30—Telegrafían de Copenhague a la Associated Press, que el "Berliner Tageblatt" anuncia que Stoessel, dirigiéndose al consejo de obreros y soldados de Beomberg, amenazó a la "Entente", en caso que quiera imponer una paz opresora, con que los obreros alemanes dejarán de trabajar.

"Y vengan luego los aliados, agregó, y que hagan lo que quieran.

"Nosotros, los del comité ejecutivo, estamos resueltos, si las circunstancias lo aconsejan, a imitar el ejemplo de Hungría, y también podemos aliarnos con Rusia".

ELECCIONES EN BERLIN

NUEVA YORK, marzo 30—Telegrafían de Berlín a la Associated Press que en las elecciones realizadas por el consejo de obreros y soldados de Berlín, para el segundo congreso de consejos de obreros y soldados, los socialistas independientes ganaron nueve puestos, los socialistas de la mayoría ganaron cinco y los demócratas, dos.

El consejo votó una moción en favor de medidas inmediatas para conseguir que Ledebour sea puesto en libertad.

HAASE Y LOS BOLSHEVIKIS

NUEVA YORK, marzo 30 — Telegrafían de Weimar a la Associated Press que con motivo del discurso de Haase, que insistió para que sean restablecidas las relaciones entre los gobiernos de Alemania y de Rusia, el "Kreuzzeitung" dice que Haase visitó a Riga a fines de 1918, y se puso en relaciones con los bolshevikis.

Cuando estos últimos fueron rechazados y Haase observó que el gobierno letón estaba sobre su pista, se apresuró a desaparecer.

El movimiento bolsheviki fué dirigido luego contra Alemania. Por lo tanto, Haase ayudó a los bolshevikis, aunque fuese personalmente miembro del gobierno alemán en aquella época.

EL PUERTO DE DUSSELDORF

BERLIN, marzo 30—La "Vossiche Zeitung" anuncia que un destacamento belga, compuesto de 50 hombres, ocupó el puerto de Dusseldorf, y que la "Entente" explicó que esa medida era necesaria a fin de proteger el tráfico por el Rhin.

SITUACION DEL GOBIERNO

NUEVA YORK, marzo 30 — Las informaciones que se reciben de Copenhague demuestran que la situación del gobierno actual de Alemania no es muy estable. El pueblo parece interesarse muy poco por las deliberaciones de Weimar.

Una reacción monárquica se prepara secretamente, mientras que los espartaquistas constituyen siempre un elemento peligroso.

POLONIA

VIAJE DE PADEREWSKI A PARIS

NUEVA YORK, marzo 30—Telegrafían de Varsovia que el presidente de la República Polaca, señor Paderewski, parte para París con el objeto de arreglar las cláusulas de la alianza entre Polonia y la "Entente".

NEGOCIACIONES DE ARMISTICIO CON UKRANIA

NUEVA YORK, marzo 30—Telegrafían de Berna a la Associated Press que el jefe de las tropas ukranianas envió un radiotelegrama a los gobiernos aliados declarando que está dispuesto a entrar en negociaciones para poner fin a las hostilidades contra los polacos, a condición de que los aliados fijen la línea de demarcación de las fuerzas en el frente de batalla actual.

En vista de esto un oficial superior norteamericano, acompañado de su estado mayor llegó a Stanislau para iniciar, en colaboración con la misión militar aliada en Polonia, el armisticio entre ukranianos y polacos.

ALIANZA CON LA "ENTENTE"

LONDRES, marzo 30—Anuncian de Varsovia que la Dieta polaca votó por unanimidad la moción de firmar una alianza de Polonia con las naciones de la "Entente".

EL EJERCITO DE MANGIN

PARIS, marzo 30—Según "Le Matin" se estudia la extensión de los poderes del general Mangin sobre el ejército polaco también, a fin de crear un frente y un comando único desde el Báltico al mar Negro.

LAS MISIONES ALIADAS

VARSOVIA, marzo 30—La misión interaliada de Polonia se prepara para regresar a París. Los delegados ingleses parece que piensan trasladarse a Cracovia, a fin de darse cuenta de la situación de Galitzia.

Las noticias que se reciben de Lemberg continúan siendo poco satisfactorias.

La proposición de una alianza entre Polonia y las naciones de la "Entente" hechas por la Dieta polaca causó satisfacción general.

EL DESEMBARCO DE TROPAS POLACAS EN DANTZIG

PARIS, marzo 30 — El diario "Le Temps" dice que los gobiernos aliados y asociados parecen haber decidido no detenerse ante las objeciones alemanas, e imponer por la fuerza, si es menester, el desembarco de las tropas polacas en Dantzig.

Sin embargo, esa operación no implicaría necesariamente en su intención que Dantzig había de ser anexada a Polonia.

Con respecto a la cuestión de la frontera polaca, los gobiernos aliados parecen inclinados a crear en torno de Dantzig un Estado neutral, de modo a evitar que esa parte sea anexada a Alemania o a Polonia.

PARIS, marzo 30—Sobre el desembarco del ejército polaco en Dantzing, "Le Petit Parisien" observa que el gobierno alemán adopta la misma actitud que cuando se suspendieron las negociaciones de Posen, y hace resaltar que el general Nudant, amenaza esta vez con la ruptura general del armisticio.

El comité de los cuatro tomará en breve una determinación a ese respecto, la que será hecha pública.

LOS YUGOESLAVOS

ROMA, marzo 30 — "L'Idea Nazionale", en un artículo sobre la importancia de Polonia en el campo económico, hace notar que entre los grupos occidentales y orientales de naciones que vendrán a formarse en Europa, hay un grupo central que oscila en su política de acercamiento, ya sea para inclinarse hacia el uno o el otro de las dos grupos principales. Es necesario no dejar a Alemania dueña de la influencia sobre este grupo así como de su aprovechamiento. Desde el momento que los yugoeslavos no ofrecen serias garantías a la Liga de las Naciones la vigilancia deberá estar confiada a las manos de los polacos y a los rumanos, pueblos de civilización latina, ya hermanos en sus luchas contra el maximalismo y contra el germanismo.

AUSTRIA - HUNGRIA

LOS FERROVIARIOS

VIENA, marzo 30—Los ferroviarios del Austria alemana decidieron reanudar el trabajo debido a la falta de víveres.

LAS PROPAGANDAS MAXIMALISTAS

NUEVA YORK, marzo 30 — Varios telegramas recibidos de Berlín y Viena informan que no hay por que temer que el movimiento maximalista se extienda a Austria, por cuanto el 60 por ciento de la población está compuesto de campesinos y terratenientes pertenecientes a los partidos católicos de tendencias conservadoras, mientras que los habitantes de las ciudades no simpatizan generalmente con las doctrinas comunistas.

La propaganda maximalista resultó, por lo menos hasta ahora, infructuosa.

LA AUSTRIA ALEMANA

ROMA, marzo 30 — "Le Journal de Genève", en un artículo sobre la situación austroalemana, dice que puesto que no puede quedar ni independiente ni aislada no hay más que dos soluciones: Unión de Austria a Alemania o Federación Danubiana.

Pero esta solución significaría a pesar de todo hegemonía alemana o reconstitución bajo otra forma, de Austria-Hungría. Italia que dió su sangre para aplastar al enemigo no puede, pues, de ningún modo ver que se reconstruya con una nueva base una formidable Mittel Europa y con su respectiva expansión en los Balcanes.

VARIAS INFORMACIONES

BAJA EN EL CAMBIO

BERNA, marzo 30 — Se produjo ayer una baja general en los cambios sobre el extranjero.

Los 100 marcos bajaron a 44.25 francos, las 100 coronas austro-húngaras a 19.50, y las 100 liras a 61 francos.

PORTUGAL

EL NUEVO GABINETE

LISBOA, marzo 30 — El señor Domingo Pereira, ministro de Instrucción Pública del gabinete dimisionario, organizó el siguiente ministerio de coalición:

Presidencia del consejo y ministro del Interior, señor Domingo Pereira; ministro de Justicia, señor Graujo; ministro de Hacienda, señor Rama Ourto; ministro de Guerra, coronel Maia Magalhaes; ministro de Marina, señor Macedo Pinto; ministro de Relaciones Exteriores, señor Xavier Silva; ministro de Colonias, señor Jorge Núñez; ministro de Instrucción Pública, señor Leonardo Coimbra; ministro del Trabajo, señor Díaz Silva (socialista); ministro de Comercio, señor Julio Martins; ministro de Agricultura, señor Joao Soares, y ministro de Aprovisionamiento, señor Brito Guimaraes.

ESPAÑA

MOVIMIENTOS HUELGUISTAS

Tranquilidad en Madrid y en las provincias

IMPRESIONES SATISFACTORIAS

MADRID, marzo 30 — Las informaciones recibidas de las provincias, relativas a las huelgas, son satisfactorias. Por lo que se refiere a esta capital, la actitud de los diversos gremios es decididamente contraria a los movimientos huelguistas. La solución del conflicto planteado por los empleados de los tranvías, fué recibida por la opinión pública con muestras de regocijo.

La divergencia principal, entre la compañía y los empleados, era la relativa al reconocimiento del sindicato, y ayer, en una conferencia celebrada entre delegados de los trabajadores y de la empresa, se llegó a un acuerdo, por el cual la compañía reconoce aquel organismo.

El gobierno se muestra también muy satisfecho por la solución de la huelga de obreros del ramo de construcción.

Aplaude la opinión pública la actitud de la policía contra los grupos de huelguistas, pues no se han registrado choques sangrientos, a pesar de que se ha procedido con energía para el mantenimiento del orden público.

No obstante de que la tranquilidad se ha restablecido, fuerzas de caballería continúan prestando servicio de vigilancia en los barrios obreros.

MADRID, marzo 30 — Noticias de Barcelona dicen que reina tranquilidad en aquella ciudad, a pesar de la huelga. Las fuerzas de somatenes impiden que se realicen coacciones por parte de los huelguistas.

Las casas de comercio continúan abiertas, y en las calles se nota regular animación. Nótase la ausencia de señoras y niños.

En la Universidad y en los centros docentes se siguen los cursos.

Por lo que respecta al abastecimiento de víveres, se considera asegurado. Las panaderías están abastecidas, merced a la llegada de cargamentos de trigo argentino.

De Valencia telegrafían que la sociedad Automóvil Club ofreció al capitán general de la región noventa y nueve automóviles para los servicios públicos. El ofrecimiento fué aceptado.

En la capitanía se celebró una asamblea de representantes de las fuerzas vivas, y se resolvió ofrecer al capitán general la más decidida cooperación.

Se encuentran detenidos cincuenta y ocho individuos, a la mayoría de los cuales se le secuestraron artículos tomados de algunos establecimientos comerciales que fueron saqueados.

De Alicante dicen que el presidente de la Casa del Pueblo ha ofrecido a las autoridades interponer su influencia para que los obreros reanuden los servicios del tráfico. Los presidentes del Círculo Mercantil y de la Cámara de Comercio, por su parte, ofrecieron que las casas de comercio abrirán sus puertas.

Ayer circularon muchos tranvías.

Las tropas, a pesar de que se restablece la normalidad, patrullan por las calles, y los Bancos y edificios públicos están vigilados.

MADRID, marzo 30 — Ayer visitó al conde de Romanones una comisión de muchachas obreras de talleres de modistas y casas de comercio, para entregar una solicitud, pidiendo que el gobierno intervenga, con objeto de que se les aumenten los jornales y se fije la jornada de trabajo.

El jefe del gabinete ofreció a las huelguistas estudiar el asunto y resolver de acuerdo con la justicia.

Informaciones llegadas de Barcelona, esta tarde, anuncian que mañana se reanudarán los trabajos, por la mayoría de los gremios, que consideran que la huelga ha fracasado.

Comunican de Valencia que en una asamblea de fuerzas vivas celebrada en el ayuntamiento, se resolvió iniciar un estudio, para resolver la [illegible]

LA PARTICIPACION ITALIANA EN LA GUERRA

COMENTARIOS SOBRE LA CUESTION DE FIUME

LAS REIVINDICACIONES ITALIANAS -- PROBLEMA MINERO

LA CUESTION DE FIUME

ROMA, marzo 30—Se ha propagado rápidamente por toda la península una información que se considera hasta cierto punto oficiosa, y, según la cual, la anexión de Fiume a Italia encontraría oposición, en la Conferencia de la Paz, por parte de la delegación inglesa.

Añade la información que la actitud de la delegación británica obedecería a la presión que ejerce una agrupación financiera, que tiene la mayor parte de sus capitales empleados en una compañía de navegación, interesada en la explotación del puerto de Fiume.

Se agrega que la compañía celebró no hace mucho un convenio con los dirigentes yugo-eslavos, que le asegura el monopolio del movimiento marítimo.

La información ha producido honda emoción en todo el reino. Los diarios hacen comentarios discretos y enérgicos al mismo tiempo.

El "Messaggero" escribe lo siguiente:

"Por nuestra parte rechazamos la más lejana sospecha de que el gobierno inglés sea cómplice de la infamia que se quiere cometer en Inglaterra en perjuicio nuestro.

"Es necesario que esta convicción, que suponemos sea la que predomine en la península, sea sin pérdida de tiempo valorizada por una franca y leal declaración del gobierno británico. Y más necesario aún que el mismo gobierno inglés al reafirmar nuestros derechos sobre Fiume, nos dé las garantías absolutas de que las maquinaciones indicadas basadas en cálculos de bajo mercantilismo, no podrán impedir el triunfo de las aspiraciones italianas.

"¡Guay, si esto no sucediera!"

COPENHAGUE, marzo 30—La oficina sudeslava de Fiume, para la prensa, anuncia que el comandante de las tropas aliadas proclamó el estado de sitio en aquella ciudad.

UN ARTICULO DE PRAMPOLINI

ROMA, marzo 30 — El diputado Prampolini, uno de los más autorizados jefes del socialismo italiano, en su reciente discurso pronunciado en Reggio Emilia, habló en contra de la violencia, que se difunde tanto en las ciudades como en las campiñas.

La actitud del doctor Prampolini provocó un severo comentario de parte del órgano socialista "Avanti".

Prampolini insistió en sus divergencias con el maximalismo, que considera ineficaz en los movimientos que pretende provocar.

El "Avanti", en su réplica preguntó a Prampolini cuál era su opinión en los momentos actuales y qué actitud aconsejaría al partido.

La contestación de Prampolini no se hizo esperar y la publicó en su periódico "La Giustizia".

"Si la insurrección como yo la considero y juzgo es una calamidad que no se debe fomentar ni desear, debemos movilizar todas nuestras fuerzas contra el malestar en el terreno de la [illegible] y no por la reacción, con el propósito de inducir al gobierno a adoptar las innovaciones económico-políticas fruto de la evolución de los tiempos y de la constante acción socialista.

"La hora que atravesamos, verdaderamente solemne y amenazadora, exije otras palabras para evitar la tormenta.

"Niego, "a priori", que el movimiento proletario y socialista, deba desarrollarse ahora en Italia y en todas partes, según la fórmula maximalista. Niego, y por otra parte lo demuestran los hechos ocurridos en Rusia misma, que el maximalismo haya contribuído a apresurar el triunfo del programa socialista. Niego, que en Italia, el partido socialista tenga, hoy, la posibilidad de adueñarse del poder mediante una revolución.

"Niego que en esta actitud pudiera contar con la mayoría de los trabajadores, es decir, de la población. Niego, que los países, inspirados en un amplio sufragio, como en Italia, los trabajadores tengan interés en lanzarse a las calles provocando la revolución.

"Niego, por último, que las clases trabajadoras puedan ver, de cualquier manera, realizado el imperio de la dictadura. En cambio afirmo que la trasformación social más profunda, duradera y benéfica es aquella que sólo puede surgir de una obra de organización y disciplina, la misma a que aspiran hoy los bolshevikis."

OBRAS DE ARTE EN PODER DE AUSTRIA

ROMA, marzo 30 — El gobierno italiano tramita en estos días la devolución, por parte del gobierno austriaco, de numerosas obras de arte de la escuela veneciana, de las tapicerías del palacio Gonzaga, de Mantua y de las joyas de la corona toscana y de los reyes normandos, que se encontraban en Palermo y que hace más de 80 años fueron llevadas a Viena.

POR LAS REIVINDICACIONES ITALIANAS

LONDRES, marzo 30 — Sir Gilbert Parker presidió un mitin en la sociedad británica Italia Unida. Víctor Fisher habló en favor de las reivindicaciones italianas en el Trentino, Trieste, Fiume y Spalato.

Sir Parker dijo que Italia pedía reparaciones y garantías para su seguridad.

"Italia, añadió, no es demasiado exigente. Vino en socorro de los aliados en el momento más crítico de la guerra y reclama hoy sus fronteras nacionales. Incumbe a los amigos de Italia en Inglaterra prestar toda su ayuda, a los que en París quieren dar a Italia todo lo que pide.

"Si Inglaterra, terminó, reclama ciertas colonias, no es por el deseo de aumentar sus territorios, sino porque su seguridad así lo exige".

EL INCIDENTE DE SPALATO

NUEVA YORK, marzo 30 — Telegrafían de Washington que la oficina de informaciones serbio-croata-eslovena [illegible] la versión yugo-eslava acerca del incidente de Spalato del 10 de marzo.

Dice que los marinos italianos ocasionaron desórdenes con el propósito de provocar combates sangrientos e impedir de ese modo la partida de las patrullas interaliadas que había sido decidido para el 11 de marzo.

Sin ninguna provocación por parte de los yugo-eslavos, los marineros italianos se apoderaron de un croata y lo golpearon de un modo cruel; los amigos del croata intervinieron para proteger a su compatriota. Los italianos sacaron sus cuchillos e hirieron a los hombres, mujeres y niños, hasta que una patrulla interaliada acudió a restablecer el orden.

Los oficiales y civiles aliados que observaron el motín desde la biblioteca pública no intervinieron por ser inferiores en número.

Poseemos la prueba, agrega esta comunicación, de que los disturbios fueron premeditados por los italianos.

ODISEA DE TRENTINOS

ROMA, marzo 30 — "La Libertà" de Trento, publica un artículo describiendo la odisea de los trentinos, prisioneros en Rusia como sus esfuerzos para escaparse de las manos de los bolshevikis y su sucesivo enrolamiento en el cuerpo de expedición al extremo Oriente y de la actividad militar desarrollada en Siberia.

Todavía encuéntranse dispersos, cerca de seis mil irredentos, muchos de los cuales podrán ver a su patria.

LOS YACIMIENTOS MINEROS

ROMA, marzo 30 — "Tribuna" en un largo artículo, demuestra la necesidad que Italia tiene de poseer cierta cantidad de territorios mineros.

"Por lo tanto, agrega, el citado órgano, debe cesar de ser víctima resignada y debe formarse el siguiente concepto: los yacimientos son riquezas naturales y puesto que pertenecen por igual a toda la humanidad, sus productos deben ser repartidos de modo equitativo a todo el mundo.

"Nuestro suelo no posee yacimientos de carbón, Italia entonces, debe procurarse los que tiene más cerca, para repartir estas riquezas naturales en proporción a la densidad de su población y la Liga de las Naciones, para tener un valor político real y duradero, debe, ante todo, estar fundada sobre principios económicos.

"Tales principios no pueden ser más los de ayer. Hasta ayer la única ley que estableció el disfrute minero, fué el de la territorialidad.

"Hoy debe afirmarse que si a un pueblo le tocó la suerte de poseer en su suelo ingentes riquezas naturales no debe servirse de ellas para usufructuar a los demás pueblos con privilegios sin límites.

"La Liga de las Naciones debe precisamente refrenar tales explotaciones. Debe de tomar medidas para que se haga una repartición proporcional a los productos mineros y que deberá autorizar a los Estados que no posean en sus subsuelos yacimientos mineros que tomen algunos de ellos a fin de poder beneficiar el desarrollo de sus industrias [illegible]

LA AGITACION SOCIAL EN HUNGRÍA

SITUACION EN BUDAPEST -- GRAVES DESORDENES

RELACIONES CON LOS ALIADOS--OPINION DE BELA KUN

LA SITUACION EN BUDAPEST

PARIS, marzo 30 — La delegación norteamericana recibió por intermedio de un tercero, un despacho de Budapest que dice que ocurrieron serios disturbios en esa capital. Fueron saqueadas varias casas de comercio y las autoridades confiscaron muchos objetos de valor pertenecientes a particulares, como, por ejemplo, vajillas de plata.

Como el gobierno está haciendo un inventario de las existencias en las casas de comercio y en los Bancos, así como de las fábricas de propiedad privada, quedó paralizado el trabajo por completo.

Las autoridades secuestran todas las armas y fueron arrestados numerosos personajes de alta posición. Entre las casas confiscadas figuran las que ocupan las misiones italiana y británica.

El profesor norteamericano Brown es tratado con grandes atenciones y se le permite enviar mensajes a Viena.

LONDRES, marzo 30 — Un telegrama recibido de Amsterdam anuncia que el gobierno húngaro confiscó ocho millones de coronas depositados en los Bancos de Budapest, que pertenecen a Ukrania.

Un oficial ruso robó a la misión ukraniana en Budapest la suma de dos millones de coronas.

NUEVA YORK, marzo 30—La Associated Press recibió un despacho de Viena que contiene nuevas informaciones sobre la situación en Budapest.

Los directores de los Bancos, aunque permanecen en sus puestos, son simples figuras de adorno, pues los empleados nombrados por el "soviet" son los que dirigen las operaciones.

Los inquilinos no pagan los alquileres a los dueños de las casas que ocupan sino al gobierno representado por los porteros. Las casas de comercio fueron nacionalizadas y a los directores de fábricas los reemplazan otros [illegible]

La nueva reglamentación entorpece el funcionamiento de los Bancos. Nadie puede girar sobre ellos por un importe mayor de quinientas coronas, salvo para pagar salarios, y en tal caso el cheque debe llevar las firmas de todos los que intervienen en la dirección de los establecimientos industriales y el Banco lo paga sólo si los empleados del mismo conocen personalmente a los firmantes.

Debido al inventario que se está haciendo, permanecen clausuradas todas las casas de comercio, con excepción de los que expenden comestibles. El gobierno confiscó todos los bienes raíces.

El nuevo régimen no es del agrado de muchos miles de personas y parten diariamente de Budapest para Viena. Los que abandonan así el territorio húngaro deben someterse a un registro en la frontera y se confisca cuanto tienen si intentan cruzar la frontera sin someterse a ello.

Parece que todo el régimen se inspira más en el ejemplo ruso que en el alemán.

En los círculos políticos se dice que el cambio de régimen no perjudicó mucho al conde Karolyi. Este abandonó la presidencia, haciendo recaer la responsabilidad de los sucesos sobre los aliados y luego incitó al pueblo a resistir a la "Entente", provocando así la unión de los comunistas con los socialistas demócratas.

El mismo despacho dice que en Viena se anuncia que en Checo-eslovaquia se está extendiendo con rapidez el bolshevikismo húngaro, y se dice también que las tendencias revolucionarias ganan terreno en la Ukrania occidental y en Rumania.

ACCION DE LAS TROPAS COMUNISTAS

NUEVA YORK, marzo 30 — Telegrafían de Copenhague que el "Vossische Zeitung" asegura que las tropas comunistas que invadieron los distritos del [illegible] de Hungría, fueron rechazadas [illegible] varios choques [illegible]

Una diputación enviada desde ese distrito llegó a Viena para informar a Bauer acerca de esta invasión. Muchas casas fueron saqueadas y quemadas por los comunistas húngaros.

PROBABLE CAMPAÑA CONTRA ALIADA

PARIS, marzo 30 — En los círculos bien informados se asegura que se emprenderá en breve una campaña contra Hungría y que las fuerzas aliadas operarán bajo el mando del general Mangin, quien establecerá su cuartel general en Rumania.

Las fuerzas polacas estarán bajo el mando del general Henrys.

DECLARACIONES DE BELA KUN

NUEVA YORK, marzo 30 — Telegrafían de Budapest que Bela Kun hizo la siguiente declaración a un corresponsal norteamericano:

"No hay motivo alguno para que nuestras relaciones con la "Entente" no sean amistosas. Todo depende de la actitud de los aliados. Si éstos nos son hostiles, tendríamos naturalmente que defender nuestros intereses.

"En cuanto a los territorios húngaros ocupados por extraños, deseamos que su población se pronuncie por medio de un plebiscito en favor de Hungría o de otro Estado. Yo, personalmente, estoy convencido de que desea seguir formando parte de Hungría. La negativa de los aliados de enviar víveres y materias primas a Hungría después de firmado el armisticio, causó al país mayores males que la misma guerra. Reconozco que el envío de víveres habría dificultado nuestra tarea, aunque el pueblo húngaro estaba convencido de la necesidad de una revolución.

"Bajo el nuevo régimen no habrá ricos en Hungría, pero todos los habitantes vivirán felices. Tengo, sin embargo, que reconocer que son tales las destrucciones causadas por la guerra que pasará forzosamente algún tiempo antes de que realicemos nuestros [illegible]

CONFERENCIA DE LA PAZ

TRABAJOS DE LAS COMISIONES -- EL TRATADO PRELIMINAR

LA SOLUCION DEL PROBLEMA DEL VALLE DEL SAAR

LA LIGA DE LAS NACIONES

NUEVA YORK, marzo 30 — Los corresponsales de los diarios norteamericanos en París dan hoy muy pocas noticias sobre la conferencia de la paz, pero se muestran optimistas sobre la Liga de las Naciones.

Según opinión de una alta personalidad británica, la constitución de la Sociedad de las Naciones estará lista antes de esta semana y comprenderá numerosas cuestiones sociales y sanitarias que no se hallan en el proyecto primitivo, pero, sin embargo, el carácter fundamental del mismo no sufrirá ningún cambio.

PARIS, marzo 30—Se asegura que la comisión correspondiente resolvió que la Liga de las Naciones tenga su sede en Ginebra.

Los delegados de los países latinos hicieron objeciones a la designación de La Haya, y otro grupo se opuso a la de Bruselas. Roma, aunque cuna del derecho internacional, fué descartada porque se había resuelto que la Liga no tenga su sede en la capital de ninguna gran potencia. Finalmente, se había hablado también de Constantinopla, pero se la descartó a causa de su situación geográfica que dificulta el acceso.

PRIMERAS DISPOSICIONES PARA EL CONGRESO PRELIMINAR

PARIS, marzo 30 — Una agencia oficiosa comunica lo siguiente:

"El señor Dutasta, secretario general de la conferencia de la paz, y el señor Arnavon, jefe de los servicios de la secretaría, fueron ayer tarde a Versalles para tomar las primeras disposiciones para el congreso preliminar de la paz. Una vez que el texto del tratado preliminar esté listo por las grandes potencias, los plenipotenciarios alemanes, a cuyo frente figura el ministro de Relaciones Exteriores alemán, Brockdorff Rantzau, serán invitados a trasladarse a Versalles.

"Los delegados alemanes, que vendrán en número de 200, serán alojados en un hotel de la ciudad que será requisado con ese fin. Los preparativos para la instalación deberán durar por lo menos tres semanas. El congreso para la firma de los preliminares de la paz no podrá reunirse antes del día siguiente a Pascuas.

"El consejo de los cuatro prosigue metódicamente los trabajos, en dos conferencias diarias. Se observa la mayor reserva sobre los resultados de las deliberaciones. Sin embargo, parece seguro que una cierta cantidad de material y equipos será mandada a Rumania para las medidas de orden militar a tomarse, en presencia del peligro creado por el establecimiento del régimen maximalista en Budapest.

"Creemos saber que el general Mangin será encargado de dirigir las operaciones en Rumania y Hungría.

"El general Henrys partirá de Francia de un momento a otro para ir a Polonia, donde debe ponerse a la cabeza del ejército de nuestros aliados".

EL PROBLEMA DEL VALLE DEL SAAR

NUEVA YORK, marzo 30—Comunican de París a la Associated Press que el consejo de los cuatro reconsideró la cuestión del valle del Saar, y se cree que resolvió que Alemania conserve la soberanía política sobre esa región, pero que Francia ejerza el control económico sobre las minas durante un tiempo limitado, probablemente hasta que Alemania haya pagado las indemnizaciones.

Esta idea, según se anunció, fué presentada por M. Clemenceau.

PARIS, marzo 30—"Le Petit Parisien" asegura que el problema de la frontera militar del Rhin y de la cuenca de Sarre ha quedado resuelto, y que el resultado de la conferencia de la paz debe ser esperado con plena confianza.

EN LA COMISION DE LAS RESPONSABILIDADES

PARIS, marzo 30—Anúnciase que la comisión encargada de estudiar la responsabilidad de la guerra resolvió condenar solemnemente la violación de la neutralidad de Bélgica y los crímenes cometidos por los imperios centrales, y crear un tribunal internacional para que juzgue a los responsables, entre ellos al ex kaiser.

Una nota oficial publicada dice que la comisión citada celebró ayer su última reunión, y remitió su informe a la Conferencia de la Paz.

Mr. Pollock, delegado británico, expresó a Mr. Lansing el agrado reinante en la comisión por el espíritu elevado con que presidió las reuniones.

UNA DECLARACION DE PICHON

PARIS, marzo 30 — Los diarios hacen resaltar el hecho de que en el discurso pronunciado en la Cámara de Diputados por el ministro de Relaciones Exteriores, M. Pichon, declaró que dentro de breves días serían sometidos a la Cámara los preliminares de paz.

LOS DELEGADOS ALEMANES

LONDRES, marzo 30 — Informaciones recibidas de Berlín anuncian que fué aplazada la partida de la comisión financiera para Versalles. La comisión se dirigió a Spa, donde esperará que la llamen los delegados aliados con quienes deben iniciar negociaciones.

Viaje del cardenal Amette

ROMA, marzo 30 — El arzobispo cardenal Amette, se despidió esta mañana del pontífice y horas más tarde emprendió viaje en dirección a París.

Nuevo obispo

ROMA, marzo 30 — Anuncian los diarios adictos al Vaticano que monseñor Cedarrapide, párroco de San Patricio, fué nombrado obispo de la diócesis de Des Moines, en el estado de Jowa (Estados Unidos).

Huelga resuelta

ROMA, marzo 30 — Un despacho recibido de Novara dice que la huelga de los trabajadores agrícolas ha terminado.

Los propietarios y arrendatarios de fundos aceptaron las tarifas presentadas por los huelguistas por intermedio de la Cámara del Trabajo.

La "Banca d'Italia"

ROMA, marzo 30 — Los accionistas de la "Banca d'Italia" en la asamblea general que se verificó días pasados, después de haber aprobado la memoria y el balance, resolvieron acordar un dividendo de 48 liras por cada acción.

Explosión de un polvorín

ROMA, marzo 30 — Telegrafian de Padua que en la tarde de ayer voló uno de los polvorines de Carmignano di Brenta.

Perecieron dos soldados.

INGLATERRA

Fuga de sinnfeinistas presos

LONDRES, marzo 30—Un despacho recibido de Dublín, anuncia que veinte sinnfeinistas se escaparon ayer por la tarde de la prisión de Montjoy, escalando las murallas de la prisión por medio de cuerdas.

Figuran, entre ellos, Mr. Welsh y Mr. Beasley, elegidos últimamente miembros del parlamento.

Nombramiento de generales

LONDRES, marzo 30 — Ha sido designado el general Rawlinson para ocupar el cargo de comandante del campamento de Aldershot.

El general Horne fué nombrado comandante de la zona oriental de Inglaterra.

MEXICO

Concesiones a empresas japonesas

NUEVA YORK, marzo 30 — Telegrafian de México que el general Amado Aguirre subsecretario de Fomento y Agricultura, anunció que se habían otorgado a corporaciones japonesas concesiones para explotar las tierras agrícolas de la Baja California.

Misión de un general

NUEVA YORK, marzo 30 — Telegrafian de México que el gobierno mexicano comisionó al general Trevino para que visite a España, Francia y Alemania, con objeto de estudiar las organizaciones militares de dichos países.

REPUBLICA ORIENTAL

CONSTITUCION DE UN NUEVO PARTIDO

La "Unión Democrática"

MONTEVIDEO, marzo 30—Se realizó la asamblea de adherentes al nuevo partido que los miembros del comercio y la industria han constituído, para intervenir directamente en las actividades políticas que se desarrollarán hasta los comicios de noviembre.

La presidía el doctor Ramón Alvarez Lista y actuaron de secretarios los señores Pedro Gil y Juan B. Morixe. Los otros asientos de la mesa los ocupaban los miembros del comité provisional.

Abierto el acto, el señor Tito Rius propuso que la asamblea se pusiera de pie en homenaje a la Unión Industrial Argentina, que había enviado una extensa nota adhiriéndose a la acción que piensa desarrollar la nueva colectividad política. La moción fué aprobada por unanimidad.

En seguida Arturo P. Vizca leyó la nota que dió motivo al homenaje tributado, mereciendo algunos párrafos de ésta, entusiastas aplausos.

El señor Juan B. Morixe, uno de los fundadores de la nueva agrupación, expresó cómo ésta había surgido de una reunión de personas del comercio, la acogida favorable que había hallado en todos los comerciantes e industriales, e hizo a la vez una reseña de los trabajos realizados y de las adhesiones recibidas. Arregó que lo que al principio pudo considerarse una paradoja, hoy era una realidad tangible, y que la acción a desarrollarse se traduciría en hechos que reflejarían honor sobre el nuevo partido.

El señor Francisco Lanza pidió y le fué concedido, un voto de aplauso al comité provisional, por los trabajos realizados.

El doctor Alvarez Lista, presidente del comité provisional, hizo uso de la palabra para ampliar el manifiesto lanzado al país y precisar las ideas que desarrollará el nuevo partido. Manifestó que la nueva agrupación no venía a la conquista de puestos políticos, sino a hacerse oir, ya que habiendo permanecido el comercio hasta ahora alejado de la cosa política, se incorporaba a ella con el nuevo ideal constitucional, porque creía necesario intervenir para que sus sufragios sean más respetados. No venía como partido de oposición sistemática contra los partidos tradicionales, dijo el doctor Lista; tampoco somos los hombres retardatarios, que sólo tratamos de abarrotar dinero, sino que traemos a la lucha ideas que deseamos hacer triunfar, ya que hasta ahora la voluntad de los menos es la que ha venido imponiendo.

Al cerrar su discurso el doctor Alvarez Lista, entre una nutrida salva de aplausos.

La moción del señor Carbajal, apoyada por el señor Vizca agregando la memoria y el discurso del doctor Alvarez Lista fueren impresos en folletos.

Se votó después la moción de gracias y confianza al comité, en la que hubo unas frases de agradecimiento del presidente.

La misma propone, antes de entrar en el resto de la orden del día, que la colectividad se la denomine "Unión Democrática", lo que motiva una larga discusión del señor Garavagno, quien dice que esta cuestión debía dejarse para más adelante. La asamblea resolvió por unanimidad la denominación de nuevo partido.

Luego después la carta orgánica fué aprobada, y por último se votó por aclamación la lista de candidatos del nuevo directorio.

El total la lista de candidatos propuesta para integrar el primer directorio de la agrupación del comercio e industrias.

Titulares, Francisco A. Lanza, E. y Barrere, Francisco Piria, Ramón Alvarez Lista, Arturo Davié, Remigio Castellanos, Antonio F. Braga, Pedro Irigoyen, Denis (hijo), Antonio Seré, Juan B. Morixe, Angel Hervejillo, Juan C. Gómez, Jorge Wilson, Esteban Rosso, Antonio Castella Caraffi, Eduardo Montevelde, Pedro Hardoy, Julio D. Roux, L. Gallimberti, Federico Dalas, José Cruz Pietra, Pedro Gil, Carlos Aguiar, Carlos Capandeguy, Juan B. Soarel, Wenceslao Seré, Martín Miquez, Francisco Palomino, Zubiría, Fernando de Londrón, Pedro [illegible] Soares, Juan B. Bilbao (hijo), [illegible] Medeiros, Lorenzo Giordano, [illegible] Piqué, Enrique Vidal, Pedro Muiño, Numa Pesquera, Arturo P. Vieco, Sestino Marcocci, Aurelio Palma, Anacleto Núñez, Ricardo Sanguinetti, Román Carrera Ruiz, Santiago Caravagno, Miguel Jaureguiberry, Clemesindo Fernández y Adolfo Blanes.

CONTRA LA CARESTIA DE LOS ARTICULOS

MONTEVIDEO, marzo 30—En la sesión que mañana celebrará la Cámara de Diputados, el doctor Andreoli presentará un proyecto de ley conteniendo las disposiciones que a juicio del autor resultarían prácticamente eficaces para evitar las especulaciones excesivas que algunos comerciantes realizan con los artículos de primera necesidad.

Andreoli, pro haber integrado la junta de subsistencias de la cual renunció por causas que ahora va a dar a conocer, está en condiciones de suministrar ciertos informes, y aprovechará esta oportunidad para expresar en la Cámara los errores cometidos por aquella corporación y hacer la historia de su fracasada gestión.

NUEVOS ELEMENTOS DE VOLACION

MONTEVIDEO, marzo 30—Se confirma oficialmente la próxima llegada de varios jefes y oficiales del servicio de volación de Francia.

Este gobierno tiene interés en adquirir varios aparatos de último modelo con destino a la escuela de volación militar, dado que el último año de estudios en la referida escuela no puede ser completo debido a que faltan aeroplanos de reconocimiento y bombardeo.

Con la adquisición de estos aparatos se podrá completar el plan de estudios.

El capitán Berisso, que se encuentra en Norte América desde hace varios meses, ha adquirido vastos conocimientos en la materia, debido a que ha visitado las fábricas de construcción de aparatos, no siendo difícil que por intermedio de él este gobierno adquiera algunas de estas máquinas de guerra.

LOS MILITARES EN LA POLITICA

MONTEVIDEO, marzo 30—El presidente de la República elevó a la asamblea general un mensaje, solicitando la interpretación del inciso 2.o del artículo 9.o de la Constitución, según el cual el sufragio se ejercería en la forma que determine la ley, pero sobre las bases que indica, entre las cuales figura la siguiente: "Los funcionarios policiales y los militares en actividad deben abstenerse, bajo pena de destitución de formar parte de las comisiones y los clubs políticos, de suscribir manifestos de partidos y en general de ejecutar cualquier otro acto público de carácter político, salvo el voto".

Recuerda el mensaje que el decreto de 22 de abril de 1903, establece que la prohibición para concurrir a las reuniones de carácter político o afiliarse a los clubs de esa naturaleza, queda subsistente exclusivamente para los generales, jefes y oficiales colocados en los cuadros del ejército, reparticiones militares, edecanes y ayudantes, invocando entre otras razones, el gobierno que lo dictó que los deberes de subordinación y respeto al superior de parte de los militares no implican que éstos puedan ser privados de los derechos que les acuerda la ley fundamental y que no afectan al cumplimiento de sus obligaciones anexas y su carácter.

Que la prohibición de concurrir a las reuniones políticas y afiliarse a los clubs de esa naturaleza no debe tener más propósito y alcance que evitar que los militares en actividad puedan ejercer presión sobre el ánimo del subalterno, a causa del mando de fuerzas que ejercen y de las comisiones que desempeñan y coartan de ese modo el ejercicio de prerrogativas consagradas por leyes y que deben colocarse además a esos militares en condiciones extrañas a toda lucha política para mantenerlos a disposición del gobierno como elementos moderadores de pasiones y sostenedores de la tranquilidad pública en el momento dado.

Partiendo de esta base, el presidente de la República sostiene que toca a la asamblea general interpretar la Constitución, declarando que la prohibición del inciso 2.o del artículo 9.o, sólo es aplicable a los militares "en servicio" y que mientras no se dicte la ley interpretativa, seguirá el Poder Ejecutivo considerando que el precepto citado anteriormente no es aplicable a los militares en "disponibilidad o retiro".

SESION DE LA COMISION DE HACIENDA

MONTEVIDEO, marzo 30—Celebró ayer una larga sesión la comisión de hacienda del consejo nacional de administración, con asistencia del ministro del ramo.

Se trató del asunto referente a la amortización de las deudas, resolviéndose solicitar nuevos datos y antecedentes.

Se habló también del proyecto de acuñación de monedas de níquel, resolviéndose solicitar del directorio del Banco de la República que amplíe los datos que envió.

Se decidió aconsejar la emisión de timbres para el cobro del impuesto de previsión social.

Referente a la deuda de saneamiento del Salto, se trató sobre una fórmula de reintegro de lo adeudado por los años anteriores.

Fué motivo de un largo estudio el dictamen relativo al crédito a Inglaterra, resolviéndose que se amplíe el pedido de crédito por 10 millones de pesos más por hallarse casi agotada la cantidad de 20 millones, que ya fué concedida, pues del crédito se han dispuesto hasta ahora de 19 millones 500 mil pesos.

Al tratarse el presupuesto general de gastos, hubo unanimidad de opiniones en sentido de que debían hacerse economías para regularizar las finanzas nacionales.

Se estudiaron las cifras que figuran en el actual presupuesto y el del próximo ejercicio, en lo que se refiere a gastos y obligaciones y a los recursos con que se cuenta para hacerles frente, anticipándose ideas para cuando este asunto sea tratado en el Consejo.

DETENCION DE AGITADORES

MONTEVIDEO, marzo 30 — Telegrafian del Salto, que la policía de allí ha sometido a la justicia a varios obreros argentinos. Tabuenca y Herrera, de Mayolino, acusándolos de incitar a delinquir a los obreros huelguistas de aquella ciudad.

En el escrito respectivo, dice el jefe de policía: "Sin embargo, señor Juez, Tabuenca y Herrera se expresaron en términos que categóricamente incitaban a delinquir desde que aconsejaban la prédica de la hoja suelta "Regeneración", que también se acompaña, y que es la misma que fué denunciada a V. S. exhortaban a que se suscribieran y ayudaran a esa obra de abierta rebelión contra los poderes públicos".

Mayolino repartía públicamente esa hoja, haciéndose por ese hecho cómplice de la incitación a delinquir.

"Apena, señor Juez, que nuestras leyes permitan el ingreso transitorio al país, de elementos de esta naturaleza, sin hábitos de trabajo y dedicados exclusivamente a una propaganda que, a ser oída y atendida, encauzaría a las masas populares a la revolución social.

"No puede aceptarse, sin sentirse herido el patriotismo, que la soberanía nacional pueda impunemente atacarse por individuos que, no teniendo ningún vínculo con nuestra sociedad y que luego pudieran tranquilamente trasponer las fronteras, libertándose de las sanciones penales que rigen para todos los habitantes del país.

"Por otra parte, bien lo sabe y lo siente también V. S., el elemento trabajador de nuestro país tiene, en todas las actividades, la simpatía más grande por su bienestar; pero ese sentimiento no puede hacerse extensivo a quienes, invocando falsamente el título de obreros, pretenden, con una propaganda insana, no sólo hacer agravios a las instituciones nacionales, sino también promover agitaciones populares, sin causa justificada ni legítima".

REUNIONES DEL PARTIDO COLORADO

MONTEVIDEO, marzo 30—Mañana se reunirá nuevamente la comisión nacional del partido Colorado, a fin de proseguir la discusión del proyecto del doctor Batlle, que tanta repercusión ha tenido.

Algunos diarios dicen que asistirá el doctor Viera, con el propósito de tomar parte en los debates.

Lo que parece indudable es que el doctor Jiménez de Aréchaga refutará el discurso que en la sesión anterior pronunció el doctor Batlle.

—Dice "El Día": "Ha llamado la atención la presencia de la policía en la reunión última de la comisión departamental colorada, en el teatro Royal.

"El doctor Brum se decidió a enviarla, temiendo que los discursos acalorados que suelen producirse en esas asambleas, así como las agitaciones de la barra, dieran lugar a reyertas personales, que son los agentes del orden los que pueden evitar mejor, cuando obedecen a una imparcial consigna.

"El piquete que concurrió al Royal se puso, por otra parte, a las órdenes del comité ejecutivo de la comisión departamental, por haberlo ordenado así el doctor Brum.

"Nada tenemos que observar a esta previsora y bien intencionada providencia.

"En cuanto a la colocación que se dió a la fuerza policial, dentro del proscenio y que provocó los comentarios, fué ordenada por el presidente del comité ejecutivo de la comisión departamental.

IMPORTANTE LITIGIO RESUELTO

MONTEVIDEO, marzo 30 Hace algún tiempo se inició un pleito entre el gobierno y la empresa de ferrocarril Central, por cobro de trasporte desde la estación Isla María hasta esta ciudad de una gran cantidad de adoquines destinados a pavimentar varias calles del municipio. A este trasporte la empresa pretendía aplicar la tarifa doble.

Se fundaba para proceder así en que esos materiales no eran efectos públicos, correspondiéndole, en consecuencia, la aplicación de dicha tarifa doble.

Sustanciado el juicio, el juez de la causa dicta sentencia, declarando que correspondía someter el caso materia del pleito, es decir, si los materiales de origen del juicio eran o no efectos públicos y la decisión de árbitros, nombrados, por parte del fisco, al doctor Buenaventura Terra, y por parte de la empresa del ferrocarril Central, al doctor Aureliano Rodríguez Larreta, y como tercero en caso de discordia, al doctor Carlos Oneto y Viana.

No habiéndose puesto de acuerdo los doctores Terra y Rodríguez Larreta, intervino el Dr. Oneto Viana, en calidad de árbitro en discordia, dictando el fallo por el cual se estableció que los materiales, materia del juicio, debían ser considerados como efectos públicos y que, por consiguiente, debían bonarse por esos trasportes sólo medio diez, de acuerdo con los términos de la concesión, desechando la pretensión de la empresa del Central, en cuanto a la aplicación de doble tarifa.

El fallo de este importante pleito libra al Estado del pago de unos cuantos cientos de miles de pesos.

NUEVA AGITACION OBRERA

MONTEVIDEO, marzo 30—En determinados gremios obreros se vuelve a notar agitación.

Pretenden conseguir algunas mejoras antes de que empiece el invierno.

Ayer se produjeron varios incidentes entre los obreros del puerto, los trabajadores de la aduana y la policía.

Aquéllos dicen que ésta los persigue y los provoca, porque hacen propaganda entre los camaradas en favor de su organización.

Hoy se recibieron telegramas, informando de que varios gremios obreros de Santa Ana, do Livramento y Rivera—entre ellos albañiles y anexos —se declararon en huelga y piden que de aquí no se envíen obreros a reemplazarlos.

NOMBRAMIENTOS MILITARES

MONTEVIDEO, marzo 30—Mañana se hará cargo de la subintendencia del ejército y armada el coronel Juan José Debali, quien durante varios años desempeñó las funciones de fiscal militar.

—Hoy tomó posesión del cargo de comandante del trasporte "Río Branco" el capitán de corbeta José Carrasco Galeano.

Autoridades del partido Colorado — La representación proporcional — El decreto de incompatibilidades — Comentarios sobre la situación portuaria.

MONTEVIDEO, marzo 30 — Respecto a la postergación de las elecciones de autoridades del partido Colorado, nada podrá resolverse por ahora, pues falta que se incorporen a la convención del partido los delegados de varios departamentos.

Como son los convencionales los que tienen que resolver, y no se conocen las tendencias de los que deben concurrir en breve, nada puede garantizarse sobre el resultado de ese propósito, que se atribuye a amigos íntimos del doctor Viera.

—El asunto de la representación proporcional, fórmula que la nueva Constitución consagra para las elecciones de legisladores—ha sido muy discutido entre algunos políticos.

Al efecto, consultaron los distintos códigos en vigor, allá donde la representación proporcional rige y ya se anuncia un proyecto llamado a ser tema de comentarios en la prensa.

Lo presentará el senador doctor Justino Jiménez de Aréchaga.

En la sesión que el Senado celebrará el miércoles, el mismo legislador citado presentará un pedido de interpelación, con motivo del decreto de incompatibilidades que ha firmado el presidente de la República anteayer.

El doctor Aréchaga pedirá se invite al ministro del Interior, a fin de que conteste los argumentos que piensa hacerle, sosteniendo la inconstitucionalidad de aquel decreto.

Conforme con la tendencia moralizadora del documento, el doctor Aréchaga hablará de la conveniencia que hay en dejar establecida cuanto antes la doctrina que parece haber sido inspirada por el propio presidente de la República, y que el doctor Mendiví ha compartido.

Pero para conseguir tal cosa, hace falta corregir la letra de la Constitución, que es lo que propondrá el doctor Aréchaga.

—"El Siglo" comenta editorialmente la resolución que se atribuye al Centro de Navegación Transatlántica, la cual se acuerda con [illegible]

---

mos días, por los atentados de que fueron objeto dichos establecimientos comerciales.

En el Ateneo Mercantil se celebró también una importante reunión.

EL CONGRESO DE JUVENTUDES HISPANO-AMERICANAS

MADRID, marzo 30 — Ayer se realizó una asamblea de representantes del ayuntamiento y entidades, para tratar del proyecto de realización de un congreso de juventudes hispano-americanas, a realizarse en mayo, bajo el patrocinio del rey Alfonso.

Asistieron, entre otras personalidades, los señores Luque, Luna, Altamira y Gabriel Maura.

El proyecto, que fué aprobado, establece que se invitará a los jóvenes de las repúblicas hispano-americanas, por grupos de veinte, mitad "boy-scouts" y la mitad escolares. El congreso tratará de la fundación de una Universidad hispano-americana; del envío de escolares españoles a las escuelas especiales de agricultura e industrias de América; del intercambio de publicaciones; del turismo; de la defensa del idioma; de la validez de títulos académicos; de la revisión de los textos de historia de América, y otros puntos.

Los representantes de la prensa organizan un congreso de periodistas.

Según el proyecto, los "boy-scouts" serán alojados en las casas aristocráticas de Madrid, y realizarán una excursión a Sevilla y Granada, para depositar banderas en las tumbas de Colón y de los Reyes Católicos.

Una obra importante — Proyecto de una compañía

MADRID, marzo 30—Una compañía anónima andaluza, constituída con un capital de ochenta millones de pesetas, ha presentado al ministerio de Fomento un importante proyecto, que es objeto de comentarios elogiosos en los círculos industriales.

Trátase de la canalización y aprovechamiento de energía hidroeléctrica del río Guadalquivir, desde Córdoba a Sevilla.

Según el proyecto se construirá un hinterland de 250 kilómetros entre Peñaranza y Córdoba y se establecerán once grandes fábricas hidroeléctricas.

La compañía se compromete a ejecutar las obras en un plazo de 20 años. En cuanto a la vía navegable, será entregada al Estado para que la explote.

Los servicios de cárceles

BARCELONA, marzo 30—Llegó a esta ciudad el inspector general de prisiones, que realiza un viaje de inspección para regular los servicios de cárceles.

Víctimas de una explosión

MADRID, marzo 30—Comunican de Jaén, que en Alcaudete, pueblo de la provincia, se produjo una explosión en la fábrica de aceite del señor Antonio Aguilera.

Este y once obreros resultaron heridos gravemente.

La crisis ministerial

MADRID, marzo 30—Anúnciase en los círculos políticos de esta capital que en cuanto se resuelvan los actuales conflictos obreros, el conde de Romanones presentará la dimisión del gabinete.

La actitud de los carteros — Solución del conflicto

MADRID marzo 30 — El conflicto planteado por los carteros de esta capital y de varias ciudades tiende a resolverse rápidamente.

Hoy se presentaron unos [illegible] carteros a reanudar sus trabajos en el plazo fijado para reanudarlos los que abandonaron sus tareas [illegible] mañana.

Anúnciase que [illegible] los organizadores de [illegible] vimiento huelguista. El director general de comunicaciones examinará los expedientes de servicio de [illegible] de los carteros que soliciten [illegible] misión.

El problema de los víveres

MADRID, marzo 30 — [illegible] de Barcelona que por orden de las autoridades, ha sido [illegible] Cooperativa Obrera, a causa de que tenía considerables existencias de víveres, que faltaban a otros centros de abastecimientos de los barriadas.

El gobierno norteamericano mantiene el ofrecimiento hecho al gobierno español, de venderle cien mil toneladas de patatas, que estarían destinadas al ejército de operaciones en Francia.

La adquisición de aquel alimento resolvería, en parte, en determinadas zonas, el problema de los víveres.

La cantidad indicada se encuentra cerca de España, y los gastos de trasporte serían muy reducidos.

Accidente de volación

MADRID, marzo 30 — En el Aeródromo de los Cuatro Vientos de esta capital ocurrió hoy un fatal accidente que ha causado penosa impresión.

El teniente de ingenieros Francisco [illegible], realizaba la prueba definitiva [illegible], para obtener el título [illegible]. Cuando se hallaba a [illegible] de altura, el aparato [illegible] cayó a tierra cerca de un metro.

Después de grandes trabajos fué extraído el cadáver del volador completamente destrozado.

El aeroplano resultó destruído.

La prensa y la censura "roja"

MADRID, marzo 30 — El único diario que se publicó ayer en esta capital fué "El Socialista", pues los demás, suspendieron la publicación, como acto de protesta contra la censura "roja".

De Barcelona anuncian que los propietarios de diarios constituyeron un sindicato del que forma parte toda la prensa, y resolvieron suspender la publicación de los periódicos mientras subsista la censura "roja" decretada por los tipógrafos.

FRANCIA

ECOS DEL PROCESO CONTRA VILLAIN

Informe de la defensa

COMENTARIOS DE LA PRENSA

PARIS, marzo 30—Después del discurso de la defensa, el asesino de Jaurés, manifestó su arrepentimiento.

Ninguna manifestación del público que asistía a la vista del proceso acogió el veredicto de absolución.

La parte civil obtuvo que Villain fuera absuelto libre de costas.

Villain ha sido puesto ya en libertad.

PARIS, marzo 30 — En la defensa de Villain, ante la Corte de Assises, de esta capital, su abogado "maitre" Zevaes, dijo lo siguiente:

"El móvil del crimen no ha sido ni la codicia ni el odio. Debe buscárselo en un extravío de ardiente patriotismo y de febril aspiración por la independencia de la patria, ensueño de todas las almas nobles.

"La parte civil no solamente celebró el valor intelectual de Jaurés, sino que, además, elogió sus conceptos militares y políticos, y más bien que la condena de Villain, pide la repudiación de un acto brutal que las conciencias repudian".

Zevaes defendió luego la ley del servicio militar de tres años, invocando la autoridad de Joffre y de Mouraud, pues esa ley aseguró la protección de las fronteras. Criticó la idea de buscar el acercamiento de Francia y de Alemania, y la confianza ciega de la democracia social alemana.

Estableció luego un paralelo entre Cottin y Villain, y en una conmovedora peroración evocó la victoria que llena a todos los corazones de la más pura alegría. Terminó reclamando, en nombre de esa victoria, la absolución de Villain, pues ese perdón tendría el significado de una amnistía que borraría todos los errores, faltas y crímenes anteriores a la guerra.

PARIS, marzo 30 — No se produjeron demostraciones cuando se anunció ayer, en el tribunal, la absolución de Villain.

El acusado, al conocer ese fallo, tuvo una sonrisa de alivio y estrechó las manos de sus abogados y sus amigos.

Al comentar esta absolución, el diario "L'Humanité" fundado por Jaurés, dice:

"Este veredicto es un desafío arrojado al rostro de las clases trabajadoras por la ciega burguesía.

M. Longuet, en "Le Bobulaire" dice:

"¿Continúen los asesinos? Pero, es posible que el jurado, en ausencia de los verdaderos autores del crimen no ha querido condenar al que no fué más que un miserable instrumento".

PARIS, marzo 30 — Si bien los círculos socialistas de la tarde pedían vivamente como los de la mañana contra la absolución del asesino de Jaurés, la mayoría de los diarios respetan la decisión de los jueces que se limitan a explicar.

"Le Temps", dice:

"Una condena cualquiera que hubiera sido, habría sido mantenida, pero hay que reconocer con la imparcialidad que los miembros del jurado estaban impresionados por el alcance político que podía tener su juicio y temieron que sus votos fueran interpretados como un cambio de una política de pacificación y de tolerancia".

"Le Journal des Debats" dice:

"Además de la excusa pasional que ha sido generalmente una gran influencia en el jurado y el recuerdo de cinco años de cárcel preventiva sufridos por el acusado, hay que confesar que la principal razón de esta absolución para Villain, es la manera como los amigos de Jaurés creen servir mejor que defender su memoria.

"El jurado tuvo la impresión de que se trataba de hacer obra de antiguo tribuno una especie de apoteosis, y que el veredicto que esperaba de él sería explotado en interés que en el de la acusación y de la defensa.

"Le Journal des Debates" tiene la convencido de que el sentido de la opinión juzgará las cosas con sangre fría y objetividad que son las mejores bases de la unión sería exportar falsamente el veredicto y sus intenciones que el jurado no puede haber tenido y nadie tiene [illegible] atribuirle.

Elección de un académico

PARIS, marzo 30 — La Academia de Ciencias Morales y Políticas eligió para llenar una de las vacantes producidas en su seno, a M. Augusto Souchon, profesor de la Facultad de Derecho, conferencista del Instituto Agronómico, y autor de varias obras sobre economía e historia.

ESTADOS UNIDOS

FOMENTO DEL COMERCIO EXTERIOR

LA ACCION DEL GOBIERNO

Facilidades a la exportación

WASHINGTON, marzo 30 — El Boletín de la Cámara de Comercio de los Estados Unidos dice en su último número que el gobierno, en su empeño de facilitar la exportación, facultó a la corporación financiera, institución oficial, para acordar préstamos a las casas que exporten mercaderías norteamericanas y fomentar también ese comercio acordando créditos a largo plazo a los compradores.

Dicha comisión, que dispone de quinientos millones de dólares, quedará subsistente un año después de terminada la guerra, y acuerda créditos a quienquiera se dedique a la exportación de materias primas norteamericanas, productos agrícolas y artículos manufacturados, y también a los Bancos que presten su apoyo a los exportadores de esos artículos.

Los préstamos tienen por base el valor de las mercaderías puestas en el puerto, y en el momento del embarque, según los cálculos de los directores de la institución, más el seguro y el flete cuando estos gastos corren por cuenta del exportador y del armador.

Deberán ser asegurados los préstamos por pagarés debidamente garantizados.

La corporación está ahora preparando una reglamentación, según la cual se acordarán créditos sólo en los casos en que el exportador y el comprador extranjero lleguen a un acuerdo bajo condiciones satisfactorias para las dos partes y el primero solicite crédito dando garantías apropiadas.

La corporación comunicó sus resoluciones a cierto número de representantes norteamericanos en el extranjero, que deseen importar mercaderías de los Estados Unidos.

Existe el propósito de fomentar el intercambio comercial con todos los países del mundo y la acción del gobierno suplirá a la de particulares en lo referente a la ayuda financiera que necesite el comercio. Se proyecta la creación de un comité del comercio exterior en el que estarán representados los diferentes departamentos que intervienen de algún modo en el comercio. Se obtendrá de este modo la unificación de la acción del gobierno en el sentido indicado. El comité será una especie de Clearing House y asesorará a los diferentes departamentos del gobierno, para que éstos puedan proceder de común acuerdo en su empeño de facilitar el comercio exterior.

Dicho comité dedicará especial atención a los problemas cuya solución es urgente, como, por ejemplo, los del tonelaje que se debe asignar al tráfico con diversos países. Pide comunicaciones por cable y por telégrafo sin hilos, empréstitos a [illegible] sudamericanos, medios [illegible] inmigración y la organización de [illegible] industrias, entre ellas [illegible] de materias colorantes.

ITALIA

ECOS DE LA EXPLOSION EN EL "SAN EPIRIDIONE"

ROMA, marzo 30 [illegible] Venecia que se [illegible] la catástrofe del vapor [illegible] Spiridione".

Los primeros resultados [illegible] la investigación descartan [illegible] protestels de que el vapor [illegible] con una mina flotante.

Se confirma la [illegible] ayer sobre el número [illegible] víctimas, que pasan de 100.

Entre las víctimas se [illegible] capitán Vicente Malusa [illegible] de la capitanía del puerto [illegible] que en se había [illegible] en "San Spiridione" para [illegible] sobre el de salida del [illegible]

LAS PROXIMAS ELECCIONES

ROMA, marzo 30 — [illegible] de diputados [illegible] oficiales se asegura [illegible] será convocado [illegible] hacia primera de noviembre.

No se sabe aún si [illegible] se aplicará en las [illegible] Italiano en las [illegible] de la Cámara de Diputados.

El gobierno, por su parte, [illegible] tado quedó bien [illegible] des [illegible]

Se cree, sin embargo, [illegible] cera el escrutinio de [illegible] presentación proporcional [illegible] los socialistas [illegible] y otros diputados pertenecientes [illegible] varios partidos votarán [illegible] plantación del método indicado.

CANONIZACION DE JUANA DE ARCO

ROMA, marzo 30 — El Papa fijó para el 6 de abril próximo la fecha definitiva del decreto de canonización de la heroína Juana de Arco.

Una gestión del Vaticano

ROMA, marzo 30 — El Vaticano ha iniciado gestiones para reclamar del gobierno italiano la suma de 23 millones de liras, importe de los intereses acumulados y correspondientes a un fondo que España había constituído en beneficio de la Santa Sede, y mediante el cual se debía rescatar los privilegios y las dispensas.

Caído el poder temporal, Italia creyó que no tenía ninguna obligación a continuar pagando los intereses mencionados.

Viaje del cardenal Amette

ROMA, marzo 30 — El arzobispo cardenal Amette, se despidió esta mañana del pontífice y horas más tarde emprendió viaje en dirección a París.

Nuevo obispo

ROMA, marzo 30 — Anuncian los diarios adictos al Vaticano que monseñor Cedarrapide, párroco de San Patricio, fué nombrado obispo de la diócesis de Des Moines, en el estado de Jowa (Estados Unidos).

Huelga resuelta

ROMA, marzo 30 — Un despacho recibido de Novara dice que la huelga de los trabajadores agrícolas ha terminado.

Los propietarios y arrendatarios de fundos aceptaron las tarifas presentadas por los huelguistas por intermedio de la Cámara del Trabajo.

La "Banca d'Italia"

ROMA, marzo 30 — Los accionistas de la "Banca d'Italia" en la asamblea general que se verificó días pasados, después de haber aprobado la memoria y el balance, resolvieron acordar un dividendo de 48 liras por cada acción.

Explosión de un polvorín

ROMA, marzo 30 — Telegrafian de Padua que en la tarde de ayer voló uno de los polvorines de Carmignano di Brenta.

Perecieron dos soldados.

INGLATERRA

Fuga de sinnfeinistas presos

LONDRES, marzo 30—Un despacho recibido de Dublín, anuncia que veinte sinnfeinistas se escaparon ayer por la tarde de la prisión de Montjoy, escalando las murallas de la prisión por medio de cuerdas.

Figuran, entre ellos, Mr. Welsh y Mr. Beasley, elegidos últimamente miembros del parlamento.

Nombramiento de generales

LONDRES, marzo 30 — Ha sido designado el general Rawlinson para ocupar el cargo de comandante del campamento de Aldershot.

El general Horne fué nombrado comandante de la z

pañías de navegación, se adoptaría el puerto de Montevideo, como terminal, en sustitución del de Buenos Aires.

Dice que eso entrañará un peligro para el Uruguay, porque el puerto de Montevideo se verá condenado a seguir la suerte de la Argentina, desde que es—por falta de recursos y de flota de cabotaje—tributario de aquél, no pudiendo por lo tanto independizarse tan bruscamente.

Modificaciones en el presupuesto de policía — Director de la escuela militar.

MONTEVIDEO, marzo 30 — Se modificará el presupuesto de las policías, elevando los sueldos de los jefes, comisarios, etc.

—Mañana se expedirá un decreto nombrando al general Buquet director de la escuela militar.

—Los telegramas oficiales hacen saber que el ministro de Relaciones Exteriores, doctor Buero, acompañado del ministro uruguayo en París, doctor Blanco, visitó al presidente Poincaré, con quien mantuvo larga y cordial conversación.

El presidente tuvo frases de agradecimiento para el Uruguay.

—Los viticultores han creído ver un peligro en el permiso para introducir este año una fuerte partida de uva de Mendoza.

Los importadores fundan sus temores en lo pésima que fué la cosecha aquí.

En vista de la dualidad de criterio con que el asunto fué encarado, el ministro de Hacienda lo pasó a estudio de su colega de Industrias, que debe expedirse diciendo si hay posibilidad de afectar intereses de los viticultores uruguayos o por el contrario se beneficia al público sin perjudicar a terceros.

Restricción a los viajeros — Proyecto de construcción de un galpón portuario—Lance de honor.

MONTEVIDEO, marzo 30—La legación de la Gran Bretaña ha comunicado a la cancillería que mientras dure el estado de beligerancia, y mientras continúe la ocupación militar británica en Palestina, y Siria, no se permitirá a nadie desembarcar en esos países, sin que se haya procurado de antemano un permiso para el viaje.

Dicho permiso debe ser obtenido del cuartel principal de las fuerzas expedicionarias egipcias en El Cairo directamente, o por intermedio de los cónsules u oficiales de control británicos, si éstos existen.

—Falleció el señor Horacio Albistur.

—El agente marítimo Enrique Vidal se presentará al gobierno solicitando se le permita construir, dentro de la zona portuaria y sobre el murallón que delimita el dique de cintura, un galpón destinado exclusivamente al embarque de mercaderías de removido, para los distintos puertos de la República; se comprometería a emplear hasta 20.000 pesos en dichas obras, y solicitará privilegio por algunos años.

—En una quinta del camino a Millán se realizó el lance caballeresco entre Eduardo Arechavaleta y Juan V. Barbat, motivado por publicaciones que éste hiciera en un diario.

Los duelistas se cambiaron dos balas a veinte pasos de distancia, sin que ninguno de ellos resultara herido.

Asalto a un comercio — Lluvias generales

MONTEVIDEO, marzo 30 — Telegrafían de Artigas que una gavilla de bandoleros armados, atacó la casa de comercio de Bautista Llorca, establecida en Tamanduá.

Previamente arrojaron una materia que adormeciera al dueño del comercio y a sus empleados.

Al ser descubiertos por los vecinos, los bandoleros huyeron con la mercadería sustraída, tiroteándose con los perseguidores.

—Ha llovido abundantemente en casi toda la República.

Naufragio de una lancha—Los fraudes electorales — Fallecimiento — Movimiento de vapores.

MONTEVIDEO, marzo 30 — El capitán del puerto del Carmelo telegrafió lo siguiente:

El jefe del resguardo de Martín Chico comunica que próximo a la boca del arroyo Tigre naufragó, a causa del temporal, la lancha "Zens", del Club de Regatas de Buenos Aires.

El capitán y los tripulantes fueron salvados.

—La comisión investigadora designada por el consejo nacional de administración para examinar los fundamentos de las denuncias formuladas respecto a la actuación de la dirección de registro civil en la expedición de recaudos electorales, continúa en su tarea preliminar de precisar la opinión de cuantos han tenido ingerencia en el asunto, y de reunir los datos que éstos puedan proporcionar.

La comisión ha pedido informes a los partidos políticos y al diputado Andreoli.

Este último hará saber a la comisión, en respuesta al interrogatorio, que se le ha remitido, que la responsabilidad de las irregularidades es imputables a determinados empleados subalternos, y dejará a salvo la conducta del director del registro cívico, doctor Vescovi.

—Falleció el teniente coronel Angel C. Alvarez.

—Fué despachado para ésa el vapor noruego "Taurus".

Fallecimiento —Inauguración de un hotel — El vapor "Amazonas"

MONTEVIDEO, marzo 30 —Falleció el señor Gerardo Villegas Zúñiga.

—En la próxima sesión de la municipalidad se tratará sobre el pedido de 300.000 pesos para terminar las obras del hotel del balneario de Carrasco.

Se pone gran empeño para que ese establecimiento pueda ser inaugurado el 25 de diciembre próximo.

—Después de embarcar combustible zarpó ayer de ésta, para Bahía, donde cargará cereales para el Brasil, el vapor nacional "Amazonas", ex pontón chileno del mismo nombre, adquirido reformado y equipado por la casa González y Sioli, de ésta.

El "Amazonas", que acaba de obtener una buena clasificación, constituye un caso único en la historia del equipo de naves en esta parte del continente.

Según se refiere la máquina montada en la novel nave nacional fué llevada por vía terrestre desde Rosario de Santa Fe a Valparaíso, atravesando los Andes, llevándose piezas de 15 toneladas de peso en vagones registrados para 12 en Valparaíso.

También llamó la atención el equipo del "Amazonas", reconociéndose allá lo atrevido de la empresa que con todo éxito se realizó.

Estado de una nave

MONTEVIDEO, marzo 30 —Informa un diario que la legación norteamericana comunicó al gobierno uruguayo que el vapor "Colonia" ex alemán "Polynesia", requisado aquí y arrendado después a una empresa norteamericana, se encuentra poco menos que inservible para la navegación.

PARAGUAY

Elecciones aprobadas — Apertura del período legislativo — Proyecto financiero.

ASUNCION, marzo 30 — La Cámara de Diputados aprobó las actas de las elecciones de diputados, resultando electos por la mayoría los doctores Gaspari, Apleyarda, Galeano, Velázquez, Garcete, Díaz, León, Ortelado, Ayala, Enrique Peña y señores Carlos Sosa Ibarra, Goyburu, Bajac y Escobar; por la minoría los doctores Telémaco Silvera, Marcos Quaranta, Hipólito Sánchez, Manuel Chaves y Augusto Urbieta Peña.

En seguida se resolvió que los nuevos diputados se incorporen mañana a la Cámara.

Puesto en discusión el dictamen de la comisión de poderes de la Cámara de Diputados, el diputado Ricardo Brugada, que cesa, hizo uso de la palabra, manifestando su extrañeza de que los miembros de la comisión de poderes no intervinieran, cuando hay tanto que censurar por fraudes del oficialismo en las últimas elecciones.

Dijo que desgraciadamente entre nosotros, el sistema de lista incompleta no va a dar el resultado que se buscaba, y que es desterrar la política de círculo y el predominio de los caudillos.

Dijo que la nueva ley electoral se presta a mecanismos para que el oficialismo pueda distraer los votos de sus candidatos para ayudar al adversario que más le convenga, a fin de llevar al parlamento a elementos moderados y complacientes, o los mismos candidatos pueden perjudicarse, borrándose mutuamente.

Agregó que ambas cosas han pasado con él, y para evitar su repetición va a condenar a sus autores, porque le afecta absolutamente su [illegible], aunque más afectados deben estar los titulados correligionarios, [illegible] escasos, por cierto, que se han confabulado en su contra, cuando él desde su banca fustigó sin piedad al radicalismo y defendió con energía y apasionamiento al coloradismo.

"Pero mi eliminación responde a rencores personales y no a maquinaciones políticas, dentro de mi partido, y esto lo proclamo para evitar explotaciones, hoy que algunos colorados rebeldes enarbolan la bandera de la discordia con fines personalistas."

Parece que la derrota de Brugada traerá conflictos de importancia en el seno del partido Colorado, teniendo en cuenta el prestigio de que goza en dicha agrupación política.

—Fué señalado el día 1.o de abril para realizar el acto solemne de la apertura del período ordinario de sesiones del Congreso legislativo.

—Reina una gran expectativa en los círculos comerciales con motivo de anunciarse en público que el presidente Franco, en su mensaje, dará a conocer un proyecto financiero que presentará a las Cámaras en el presente año, en el que se establecerá el tipo fijo de conversión de papel moneda al cambio de 1.500 por ciento.

PERU

Amnistía a los peruanos—La cuestión del Pacífico—Viaje de un diplomático—Construcción de un ferrocarril—Captura—Enrolamiento de voluntarios.

LIMA, marzo 30—Se sabe que el gobierno amnistiará a los peruanos residentes en Chile, enjuiciados por delitos comunes, y les facilitará la repatriación.

El Centro Internacional Obrero dirigió una extensa comunicación a los organizadores del congreso panamericano de Wáshington, detallando la situación de la cuestión del Pacífico y protestando por la expulsión de los connacionales que Chile ha efectuado.

El centro manifiesta en su exposición que no podrá atender la gestión solicitada para procurar un acercamiento con los obreros de Chile.

—El jueves llegará al Callao el diplomático brasileño, Lima Saavedra, que será trasladado a la representación en Suiza.

—Se ha ordenado la construcción del ferrocarril desde la estación Cerro de Pasco a un punto navegable del río Pachitea.

—Se ha paralizado la construcción del palacio legislativo, debido a la huelga de operarios.

—La policía capturó a un polaco falsificador de billetes de lotería.

—La Escuela Militar ha llamado a enrolamiento a los voluntarios de la división superior del ejército.

BRASIL

Propuesta para nuevas estaciones radiotelegráficas—Comercio con Francia.

RIO DE JANEIRO, marzo 30 — El representante de la telegrafía Marconi solicitó autorización para establecer en Río de Janeiro y Pernambuco estaciones radiotelegráficas, y hacer experimentos modernos con invenciones radiotelegráficas.

—Se ha denunciado una forma ilícita en que se explotaba el tráfico comercial entre Francia y Brasil, existiendo un acuerdo desde el año 1900.

Francia propondrá un nuevo acuerdo comercial.

Manifiesto de Ruy Barbosa—Electrificación de líneas—Presentación del general Gamelin.

RIO DE JANEIRO, marzo 30—El doctor Ruy Barbosa publicó un manifiesto a propósito de los incidentes de Bahía.

—La empresa del ferrocarril Paulista estudia la electrificación de sus líneas.

—Resultó muy afectuosa la presentación del general Gamelin al presidente Delfín Moreira.

Misión científica — Asesinato de una actriz — La volación

RIO DE JANEIRO, marzo 30 — A bordo del vapor "Hollandia" son esperados de Recife los astrónomos americanos Daniel Wise y Andrew Thompson, que van a Ceará a observar el eclipse de sol, en misión del Instituto Carnegie.

—Fué asesinada de 24 puñaladas la actriz Emilia Silva.

El coronel Magnan declaró que con el estado actual de la volación, es imposible tentar la travesía del Atlántico.

CHILE

Partida de la delegación chilena para los juegos olímpicos

SANTIAGO DE CHILE, marzo 30 — La delegación chilena a la olimpíada de Buenos Aires se embarcó en la estación Mapocho para ésa.

Concurrieron a la despedida centenares de deportistas, los miembros de los clubs atléticos y dirigentes de las asociaciones de deportes.

Las bandas de música tocaron durante la detención del tren.

Los deportistas debatían y comentaban las probabilidades de éxito de la delegación chilena, exhortando a los campeones a dejar el nombre de Chile bien sentado y a traer definitivamente la Copa de América que se disputará.

Al partir el convoy de combinación, los deportistas formaron cuadro, lanzando sonoros hurras a la delegación, la que contestaba conmovida.

Las bandas ejecutaron los himnos chileno y argentino, en medio de vítores a Chile y al triunfo de la delegación.

Se lamenta que no vaya el campeón de los sudamericanos de carreras de vallas, señor Mateo Rendich, el que suspendió el viaje debido a que tendrá que dar examen final en la universidad y se le negó el nombramiento de una comisión especial de examinadores.

Partida del doctor Figueroa — La crisis ministerial — Viaje de un diplomático — Proyecto de instrucción pública — Renovación de un contrato.

SANTIAGO DE CHILE, marzo 30 —Partió para Buenos Aires el doctor Emiliano Figueroa.

Le despidieron en nombre del gobierno el subsecretario Donoso y el introductor de diplomáticos.

A la estación concurrieron numerosos amigos y políticos.

—La cuestión ministerial quedará resuelta después de las conferencias entre los políticos, los ministros y el presidente Sanfuentes, llegándose a la conclusión de que será nombrado intendente de Talca el teniente coronel Julio Navarrete.

El actual ministerio proseguirá al frente del gobierno.

La noticia circuló rápidamente por todos los círculos, causando júbilo por la estabilidad de la situación política.

—En abril próximo se ausentará el secretario de la legación de Chile en Cuba, señor Eduardo Solís Vergara.

—El ministro de Hacienda estudia la financiación del contraproyecto de instrucción primaria obligatoria.

—Se renovó el contrato, por cinco años, entre los administradores de la primera y tercera zona de ferrocarriles y el señor Ismael Vargas Salcedo y Francisco Sayago.

Carreras en Viña del Mar — Vuelos en diversos puntos — Banquete al doctor Edwards — Demostración.

SANTIAGO DE CHILE, marzo 30 —Mañana se disputará en el Sporting Club de Viña del Mar el clásico "Juan Matthews", sobre 2.600 metros, con premio de 8.000 pesos al caballo vencedor.

Participarán de la prueba trece excelentes "cracks", siendo el pronóstico difícil.

Los aficionados se hallan entusiasmados por el desarrollo que ofrecerá la prueba.

Centenares de personas se han dirigido a Viña del Mar para presenciar la carrera.

—En breve los voladores civiles iniciarán un período de actividad, organizando vuelos en Santiago y en diversos puntos del país, con aparatos en buen estado.

—El Club Unión de la sociedad de Santiago ofreció un banquete al doctor Agustín Edwards, con asistencia del canciller, los ministros de Estado y personalidades políticas, sociales, la banca, el ministro de Inglaterra, señor Strongé, y otros diplomáticos.

La fiesta fué lucidísima, y al final la ofreció, con un discurso, el señor Ismael Valdés, analizando las obras de beneficio para Chile que ha realizado el diplomático chileno ante la corte de Londres.

Contestó, agradeciendo, el doctor Edwards, con un brillante discurso.

Los oradores fueron muy aplaudidos.

—El doctor Edwards partirá para Londres el 2 de abril próximo.

—En el Club Valparaíso se efectuó ayer el "smoking concert" en honor del almirante Gómez Carreño, que partirá el 2 de abril próximo para Londres, a hacerse cargo de la jefatura de la misión naval chilena.

No hubo discursos. Asistió el comandante del crucero inglés "Berwick" y los representantes de las colonias aliadas.

La orquesta ejecutó el himno británico y La Marsellesa, que fueron coreados por la concurrencia entusiasmada.

—Ha despertado entusiasmo el campeonato motociclista de cien millas, al conocerse la venida de los campeones de Talca, Linares y Valparaíso, los que, unidos a los de Santiago, disputarán la difícil prueba.

—El centro español Hijos de Madrid ofrecerá mañana, en Villa Asturias, una manifestación al general Luis Brieba, a su regreso de España.

ACTUALIDAD

La huelga y los servicios públicos

En una sentencia que ha dictado en estos días el juez federal de La Plata, por la cual ha resuelto una causa seguida a un empleado de una oficina de correos por obstruir el pasaje de la valija de la correspondencia, se ha tratado el punto referente a la huelga en servicios públicos.

Las consideraciones que ha aducido el magistrado, coinciden en algunos puntos con la doctrina sostenida por este diario en las diversas oportunidades en que ha estudiado la solución que debe darse a los conflictos entre el capital y el trabajo.

Si la huelga es un hecho lícito en el sentido de que nadie puede ser obligado a trabajar, no es posible aceptar la misma tesis, si en vez de relaciones entre los trabajadores y empresas que sólo miran intereses privados, hay que considerar servicios públicos, de los cuales no puede ser privada la colectividad sin que sufra daño irreparable.

En los centros de población que están diseminados en todo el país, los intereses particulares deben ceder el paso, en todo momento, a las necesidades generales. Esa estrecha dependencia, que se caracteriza por la restricción de la libertad natural, se observa en los numerosos detalles de que se compone la vida diaria. La lectura de las ordenanzas municipales y policiales, es ampliamente demostrativa de las condiciones que crea la comunidad. El orden, la seguridad, la higiene y la moralidad, son otras tantas bases de disposiciones que marcan a cada uno los límites en que es menester que se contenga. El Código Civil, en el capítulo "De las restricciones y límites del dominio", es otro ejemplo de análoga tendencia en la materia sobre que legisla. El interés general es el principio que se cierne sobre esas legislaciones, señalando a todos los individuos que viven en sociedad, que los beneficios que reciben de ella les imponen, a su vez, normas de conducta, como medio indispensable para obtenerlos.

Este concepto tan elemental, cuya justicia no puede ser negada sin que a la par se desconozcan los fundamentos en que reposa la sociedad, es el que tiene que servir como punto de partida para determinar la posición en que se encuentran los que han aceptado la tarea de concurrir a la prestación de un servicio, cuya interrupción podría traer graves males a la colectividad, que en algunos casos serían capaces de perjudicar, en alto grado, al país.

Una ciudad o una región no pueden estar amenazadas de esa suerte, por el hecho de que los empleados o los obreros de una repartición o de una empresa particular que tenga a su cargo un servicio público, no hayan sido atendidos debidamente en sus reclamaciones. Sólo en momentos de ofuscación, el espíritu de los interesados puede tomar tales orientaciones. Como miembros integrantes de la colectividad, ellos tienen que pensar que el interés del pueblo está por encima de sus intereses gremiales, y que en países como el nuestro, que no siente la traba de los prejuicios que han sido el escollo de otros pueblos, la justicia se abre paso, sin que sea preciso recurrir a procedimientos de que sus mismos autores no tardarían en arrepentirse al advertir los daños que causan.

El obrero o empleado que acepta entrar en esos servicios, está obligado a conducirse como un individuo plenamente consciente de los deberes que contrae para con la comunidad. La conducta que observe, altamente respetuosa de los derechos del pueblo, no significará dejarlo abandonado bajo el peso de una situación injusta. La práctica le demuestra que sus reclamaciones han de ser atendidas en lo que tengan de razonables, y que en tales ocasiones, la opinión pública le prestará su poderoso concurso moral. No ignora tampoco, que la legislación social argentina se va encauzando de acuerdo con principios que no hacen sino obedecer al impulso de instituciones fundamentales cuya liberalidad no es sobrepasada en el mundo. Sabe también, porque la cultura se ha difundido en las masas, que la legislación de que hablamos no se improvisa con la misma rapidez que el fénix de las religiones antiguas, sino que ha [illegible] latina.

Esas reglas no [illegible] cidas. La experiencia [illegible] la inmensa mayoría no las [illegible] Hasta, sin embargo, un caso [illegible] obligar a recordarlas, [illegible] lar a los mismos obreros [illegible] a que se esfuercen por [illegible] petición, por medio de una propaganda inteligente, que defienda sus derechos sagrados de la colectividad sin descuidar sus propios intereses.

Falta de urnas y sobres en los comicios

La impresión dominante hasta el día mismo de celebrarse los comicios a que estaba convocado el pueblo de la provincia de Buenos Aires, se expresaba por fundadas dudas acerca de la posibilidad de que el acto electoral se realizara satisfactoriamente en cuanto se refiere al funcionamiento regular de todas las mesas a instalarse.

Tal incertidumbre no procedía de una mera aprensión, sino que resultaba fuertemente provocada por manifestaciones oficiales de algunas oficinas públicas que, de manera directa o indirecta, intervienen en el proceso preliminar del sufragio.

Así, por ejemplo, la dirección general de correos hizo saber al Ministerio del Interior, el día viernes, antevíspera de la fecha fijada en la convocatoria, que no podía entregar por falta de tiempo 584 de las urnas que se destinaban a la elección de ayer. Como esas urnas correspondían a los veintiséis partidos que forman las secciones electorales 4a. y 6a., la presunción era que la masa de ciudadanos en ellas inscriptos se vería impedidos, por semejante circunstancia, de ejercitar su derecho y cumplir su obligación de votar.

El comunicado de referencia no se limita a consignar el hecho, avanza más, con el propósito trasparente de ponerse a cubierto de las responsabilidades emergentes de la omisión en que se incurrirá, y declara que la situación creada al correo se explica porque la junta escrutadora provincial procedió con retardo a entregar las mencionadas urnas.

A su vez, la junta señalada como causante de la demora, acaba de manifestar al Poder Ejecutivo que las urnas y documentos referentes a los comicios que debieron efectuarse ayer, fueron depositados en el correo unas pocas horas antes de que se expidiera ese aviso. Y, declinando la culpa que quiere cargarle el correo, observa en su defensa que si dichos implementos no llegan oportunamente a su destino, será por inconvenientes imputables al servicio postal, ya que los actos de la entrega de urnas y de la recepción de votos quedan separados por tiempo suficiente para hacerlos llegar, salvo contadas excepciones, a los puntos más apartados de la provincia. Abundando en justificaciones de sus procedimientos, la junta deja constancia de que el no haber practicado el reparto con la anticipación usada en otras ocasiones, ha dependido de que el ministerio de Gobierno no proveyó diligentemente los impresos y sobres que le fueron solicitados el 13 del mes de marzo.

No hay, por el momento, todos los elementos de juicio que se requerirían para decidir categóricamente sobre quién gravitará la culpa de que algunos comicios quedaran sin celebrarse por carencia de urnas y sobres, artículos ambos indispensables para que el electorado pueda sufragar conforme a los preceptos de la ley. Apreciados así, "prima facie", los antecedentes que quedan expuestos, resalta, desde luego, que la tardanza del ministerio de Gobierno en atender el pedido de la junta, ha sido causa bastante para que ésta hiciese la distribución de urnas muy a última hora y para que, consiguientemente, el correo contase con términos demasiado perentorios para trasportarlas a los lugares en que serían utilizadas.

Pero, como quiera que en definitiva y en buena justicia, tenga que adjudicarse responsabilidades por la irregularidad que ha podido comprometer seriamente el éxito de la asamblea cívica de ayer, lo más importante es sacar del incidente ocurrido una lección provechosa y procurar que el caso no vuelva a repetirse.

Por excelentes que sean las leyes electorales de la provincia, su aplicación eficaz y su influencia como agentes de virtudes democráticas estarán supeditadas a formalidades de que no es posible prescindir. Poco valdrá que en la hora de los comicios el ciudadano pueda llegar a ellos libre de toda coacción y amparado contra cualquier fraude, si no encuentra ni el sobre en que deba encerrar su voto ni la urna que ha de guardarlo para que sea válido.

Solamente por una injustificable imprevisión, han podido producirse retardos como los consignados en las notas del correo y de la junta escrutadora. Las deficiencias son tan fácilmente subsanables que no tendría excusa el funcionario público que reincidiese en ellas.

APUNTES PARLAMENTARIOS

SESION EN DIPUTADOS

Para esta tarde, a la hora reglamentaria, está citada la Cámara de Diputados y es probable que habrá de lograrse 'quorum', pues la presidencia ha encarecido a los legisladores la más puntual asistencia.

El doctor Goyeneche con quien conversamos anoche sobre las probabilidades de que la Cámara se reúna hoy, espera que no habrá ninguna dificultad para obtener número, pues piensa que todos los diputados tienen interés en sancionar cuanto antes la ley de presupuesto.

El presidente abrirá la sesión a las cuatro en punto, y esa resolución le ha sido comunicada a la junta escrutadora, a fin de poder ocupar el recinto a esa hora.

DOCTOR JOSE PENNA

INHUMACION DE SUS RESTOS

Se realizará esta mañana a las 10 en el cementerio del Norte, el sepelio de los restos del doctor José Penna, cuyo fallecimiento ha causado tan penosa impresión en los círculos sociales, políticos y científicos de toda la República. Se ha exteriorizado este sentimiento con gran número de telegramas llegados a la casa del extinto y de cartas y tarjetas de pésame enviadas durante el día de ayer a sus deudos. Desde que se conoció en Buenos Aires la noticia de la muerte del eminente facultativo, la casa mortuoria ha sido visitada por todo lo más representativo que tiene nuestra sociedad, demostración que ha de repetirse hoy en el acto del sepelio, dadas las vinculaciones del doctor Penna y el prestigio que como hombre de ciencia había conquistado en las esferas científicas del país.

Como ayer lo dijimos, cumpliéndose la última voluntad del doctor Penna, su entierro será modestísimo; su cadáver, que ha sido colocado en un simple ataúd de madera de pino será después del acto del sepelio incinerado, de acuerdo también con sus disposiciones testamentarias. En el Pilar, se dirá a las 10.30 una misa de cuerpo presente.

En el acto del sepelio hablarán, el doctor Lecount en representación del Departamento Nacional de Higiene, el doctor Diógenes Decoud, en nombre de la Facultad de Ciencias Médicas y de la Academia de Medicina, por la Asistencia Pública su director, doctor Horacio González del Solar; el doctor Alfonso von der Becke, como presidente del Círculo Médico y Centro Estudiantes de Medicina, y el doctor Estanislao S. Zeballos, en representación de estas instituciones [illegible] anoche el cadáver [illegible].

[illegible] Pattagna Rais, Hildebrando Vidal, García y Kraus, Enrique B[illegible], Ignacio Allende, Julio Méndez, Luis Agote, C. Roberts, Faval, [illegible] J. Medina, José A. Viale, J. Ber[illegible], Cuenca, Alejandro Raimondi, [illegible] Bermejo, Cosme Mariño, Diógenes Decoud, Angel M. Centeno, Fernando Alvarez, Carlos Malbrán, [illegible] Cantón y señores [illegible] Díez, Raimundo Bosch, Isidro Ruiz, Avelino Soares y Martín Lola Recerra.

El doctor Leopoldo Melo envió un expresivo telegrama de condolencia a la viuda del doctor Penna, la señora Lola T[illegible]nos.

La Facultad de Ciencias Médicas de Buenos Aires envió una placa de bronce, y el Departamento Nacional de Higiene una gran corona de flores naturales. Hasta anoche se habían colocado en la capilla ardiente hermosas coronas de la Sociedad Argentina de Higiene, Microbiología y Patología, del Instituto Bacteriológico, de la Liga Pro Neutralidad Argentina, del diario "La Unión", del doctor Plácido Marín, señor Alberto de Ibarra y señoras Zelmira Paz de Gainza, Fermina Pico de Madero, Manuela Leal de Elizalde, y señoritas Rosa Alvarez, Pastora Domínguez y Rosa Durán.

SERVICIOS TELEFONICOS

Su normalización

Los empleados y obreros de la Sociedad Cooperativa Telefónica han llegado a un acuerdo con la empresa, por intermedio del jefe de policía, según nos informa la Federación Argentina de Telefonistas. La compañía está dispuesta a acordar 15 pesos de aumento en los sueldos hasta 101 pesos y 12 pesos entre los de 101 y 150 pesos. Además, la compañía aceptará la mediación de una comisión de su personal, cuando sea necesario o conveniente, y pagará los salarios de los días de la huelga.

Esta tarde, a las 3, el gremio se reunirá en el local Belgrano 551 para considerar el resultado de dichas gestiones de arreglo. Posiblemente, esta tarde se firmará el pliego de mejoras convenido.

EL CONFLICTO PORTUARIO

La circunstancia de ser ayer día feriado fué causa de que no se produjeran novedades en lo que se refiere al conflicto portuario.

Hoy se reunirán todos los centros navieros y la comisión directiva de la Asociación del Trabajo para resolver la forma en que los armadores comunicarán al administrador de aduana su opinión respecto al último decreto sobre las operaciones de cabotaje.

Ayer hubo poco movimiento en el puerto. De los cuatro vapores de ultramar que entraron, dos lo efectuaron sin remolcadores. Salieron cuatro vapores y un buque del gobierno, y llegaron a la rada exterior tres vapores y un velero.

MOVIMIENTO POLITICO

EL ESCRUTINIO

La junta escrutadora reanudará esta mañana a las 9.30, la tarea del escrutinio de las últimas elecciones de la capital, Iniciará el recuento de votos de las urnas correspondientes a la novena sección.

La junta trabajará solamente en las horas de la mañana, pues por la tarde celebrará reunión la Cámara de Diputados.

LIGA PATRIOTICA ARGENTINA

Aprobación de sus estatutos

En su última sesión plenaria, celebrada ayer, la junta de gobierno de la Liga Patriótica Argentina sancionó los estatutos de la asociación que concretan las siguientes finalidades.

Bajo el nombre de Liga Patriótica Argentina se constituye una asociación con el propósito de ser órgano autorizado del sentimiento argentino y factor eficiente en el desarrollo de nuestra nacionalidad (artículo 1º).

Según el artículo segundo, la Liga Patriótica Argentina tiene como programa de acción:

a) Sostener y fomentar en la vida pública nacional el respeto a la ley, el principio de autoridad y el orden social.

b) Intensificar la educación nacionalista de los establecimientos oficiales, sean cuales fueren su carácter y grado.

c) Procurar que en los establecimientos particulares de educación se adopte la misma tendencia, y que en su enseñanza se emplee exclusivamente el idioma nacional.

d) Fomentar en lo posible la creación y mantenimiento de establecimientos culturales nacionalistas en todo el territorio de la República.

e) Propiciar especialmente la sanción de leyes y la creación de instituciones protectoras del trabajo, que garanticen la justicia y el bienestar del proletario y su familia.

f) Difundir interna y externamente el conocimiento de la geografía física, económica y política de la República, y en ella el de los países vecinos considerados en los mismos aspectos.

g) Auspiciar u organizar directamente la celebración de fechas patrias y conmemorar nuestros prohombres y fastos con el mayor brillo.

h) Divulgar el conocimiento de nuestra historia, por medio de conferencias, publicaciones o cualquier forma de propaganda, especialmente la de libros destinados a las escuelas y a los niños.

i) Favorecer con estímulos y premios cualquier acto u obra que interprete meritoriamente el sentimiento patrio.

j) Procurar que los funcionarios que gobiernan instituciones directa o indirectamente educadoras, especialmente las de enseñanza, sean ciudadanos argentinos, sin excluir por eso a extranjeros que tengan altos merecimientos intelectuales.

k) Procurar que el arte y las letras tengan, en el país, el sello nacional, y estimular el desarrollo de la industria propia, haciendo efectiva la consiguiente difusión de las escuelas industriales, comerciales, agrícolas y de arte.

l) Investigar por el examen de los censos nacionales, los datos del registro civil, la opinión de los ciudadanos que por su acción en la enseñanza, en el libro o la política se hayan distinguido por el estudio de los problemas constitucionales y además por una encuesta privada entre los extranjeros de más preparación y arraigo si debe o no fomentarse el [illegible] proyecto que algunos [illegible] de la Liga Patriótica Argentina han recomendado. Propender a la naturalización de los extranjeros tratando de que sean declarados ciudadanos por ley salvo manifestación expresa en contrario, los casados con mujer argentina o que tengan hijos argentinos o posean en el país propiedad raíz o una industria por lo menos desde cinco años antes de la naturalización.

Quedan excluídos de este beneficio los que sean contrarios a los fines de la Constitución nacional expresados en su preámbulo.

ll) Cultivar y fomentar la mayor vinculación posible entre los elementos nacionales y extranjeros en la obra común del engrandecimiento del país como también fomentar la inmigración que traiga por objeto ejercer el comercio o la industria o enseñar las ciencias y las artes.

m) Sostener [illegible] propósito de publicidad para [illegible] su acción.

n) Adoptar las [illegible] necesarias para que los [illegible] de la Liga puedan agruparse en asociaciones vecinales que cooperen a la acción represiva de todo movimiento de carácter anarquista.

Dice el artículo tercero que pueden ser asociados los argentinos nativos o naturalizados de uno y otro sexo, sean cuales fueren su profesión y opiniones políticas o religiosas.

Se requerirá [illegible] para las mujeres y capacidad electoral para los varones.

Se dió cuenta de proyectos que están a estudio de comisiones especiales, entre ellos fábrica modelo, organización vecinal, [illegible] policía, y escuelas-talleres.

Se ha expedido la que estudia el segundo de los asuntos mencionados. Se aceptó la renuncia del doctor González Oliver, en vista de las razones que él mismo expuso relacionadas con el [illegible] público que desempeña actualmente, fueron leídas en dicha [illegible] comunicaciones de numerosas asociaciones de diversos puntos de la República que han manifestado su adhesión a la Liga y ofrecido su decidida cooperación.

La junta de gobierno ha quedado constituída con las siguientes personas:

Luis Agote, Lorenzo Anadón, Juan [illegible] de Anchorena, José Juan Biedma, [illegible] A. Cortejarena, Nicolás A. Calvo, [illegible] S. Calvo, Manuel Carlés, [illegible] de Andrea, Justo E. Diana, José [illegible] Eizaguirre, Teófilo T. Fernández, [illegible] Baibiene, Arturo Goyeneche, [illegible] Federico Leloir, Pedro M[illegible], Manuel A. Montes de Oca, [illegible] Melo, Eduardo J. Moreno, [illegible] P. Moreno, Eduardo Muñiz, [illegible] A. Martínez de Hoz, Carlos [illegible] Pastor S. Obligado, Pedro [illegible] y Alcorta, Ezequiel P. Paz, [illegible] Pereda, Celedonio V. Pereda, [illegible] de Roca, Juan F. Ramos, Alberto [illegible] Vázquez, Rodolfo Medina, Manuel [illegible] García, Pedro Etchepare, [illegible] Saravia, Juan P. Sáenz Valiente, Alejandro Shoo (hijo), Saturnino [illegible] Tomás Santa Coloma, José [illegible] Avelino Varangot, [illegible] Joaquín de Vedia, [illegible] S. Zeballos, Carlos Aubone.

De entre ellas serán designadas en la próxima reunión que se realizará el sábado 5 de abril a las 5 p. m. las autoridades de la asociación y el C[illegible] de la misma.

CONSUL ARGENTINO EN BERLIN

Su regreso a Buenos Aires

INTERESANTES DECLARACIONES

Se halla en Buenos Aires, en uso de licencia, el cónsul argentino en Berlín, señor Alberto M. Candioti, quien ha tenido oportunidad de presenciar los sucesos que determinaron la caída del régimen imperial alemán, poco antes de ser firmado el armisticio con las naciones aliadas.

Antes de ocupar dicho cargo en la capital de Alemania, el señor Candioti desempeñaba funciones consulares en Lemberg, capital de Galitzia, donde presenció la entrada de las tropas rusas que ocuparon la ciudad y la reconquista de la misma por las fuerzas austríacas. Durante estas operaciones militares, el señor Candioti actuó en forma eficaz en el sentido de prestar ayuda humanitaria a la población, lo cual le valió los plácemes de los gobiernos ruso y austríaco, aparte de las felicitaciones que le enviaron la cancillería argentina y el gobierno de Alemania.

Poco después, el cónsul argentino fué trasladado, con igual cargo, a Berlín, de donde ha venido a esta capital, como dijimos, en uso de licencia.

En una conversación que mantuvimos con dicho funcionario consular, nos relató las diversas fases del movimiento espartaquista en Alemania.

Comenzó diciéndonos que los orígenes del maximalismo en Alemania pueden atribuirse, principalmente, al hambre reinante en la población, y a la incorporación al ejército alemán de los prisioneros de guerra que había en Rusia antes de firmarse la paz con esta nación. El hecho de que los prisioneros alemanes internados en Rusia fueran incorporados al frente occidental determinó una desorganización moral en el ejército, por cuanto dichos soldados venían de Rusia influenciados con las ideas propaladas por los maximalistas.

"El obrero alemán, continuó, difiere en mucho del obrero ruso, debido a la legislación social avanzada imperante en Alemania. Puede considerarse a cada uno como a un pequeño burgués. A pesar de esta situación, la guerra vino a modificar el bienestar de los obreros, trayendo en cambio, la falta de víveres, que determinó el movimiento espartaquista".

Considera el señor Candioti que el régimen maximalista es el resultado de la falta de alimentos y que se mantendrá en la misma forma que hasta ahora, mientras las poblaciones donde se desarrolla con mayor facilidad no sean mejor alimentadas. Los obreros saben que muchas personas son poseedoras de cuantiosas fortunas y que se dan una vida holgada, mientras que ellos, para conseguir sus escasos alimentos, se ven precisados a trabajar penosamente.

De esta disparidad de situaciones, entre el capitalista y el obrero, provienen las reacciones violentas que tantos daños causan en Rusia y que amenazan constantemente al gobierno republicano de Berlín.

La falta de víveres en Berlín, antes del armisticio, había llegado a tal extremo, que en las calles se vendían cueros, como comestibles, a precios elevados. Debido a la carestía de los alimentos, el pueblo realizó grandes sacrificios.

La industria del papel, en la guerra, fué perfeccionada en Alemania, en grado tal, que se llegaron a confeccionar trajes y otra numerosa cantidad de artículos con este producto, con el cual se imitan muy bien, entre otras cosas, los cueros de los sillones. Había tan escasísima cantidad de manteca por la cual se pagaban 35 marcos la libra, cuando la había en plaza; actualmente, hay poquísima grasa.

"Si bien el maximalismo combate a la dictadura del capital, agregó, este régimen lo reemplaza por la dictadura del proletariado, es decir, sustituye una dictadura por otra, de ahí las violencias cometidas por la brusca transición. El maximalismo no podrá ser anulado por la fuerza. Será necesario emplear para ello otra clase de medios, de resultas de lo cual el proletariado universal saldrá muy beneficiado, si se le compara con su situación actual".

Agregó nuestro informante que el gobierno de Scheidemann y de Ebert es un gobierno de orden, al lado del cual se halla todo el pueblo alemán dispuesto a combatir a los espartaquistas. Esto se demostró luego con un gran movimiento nacional, al que concurrieron todos los partidos políticos, en una de las manifestaciones callejeras que se realizaban, aparecieron los primeros carteles en contra del señor Emilio Eichhorn, que desempeñaba las funciones de jefe de policía, y que secretamente ayudaba a los espartaquistas en su propaganda, con ignorancia completa de los hombres gobernantes.

Agregó nuestro informante que en Alemania hay mucha estima por la República Argentina y por España. Hace poco varios diarios de Alemania insertaron algunos artículos muy conceptuosos para el primer magistrado, ocupándose también de los progresos alcanzados en esté país.

Con referencia a la actitud del ministro Luxburg, nos dijo que el periodismo alemán censuró mucho la política exterior del imperio como así también los procedimientos del ex ministro.

También nos expresó el señor Candioti que una vez firmada la paz, vendrá a la República una enorme inmigración en busca de mejores condiciones de vida que las imperantes en los Estados europeos. Dicha inmigración estará formada, a no dudarlo, por elementos de toda condición social, entre los cuales deben consignarse algunas personas que piensan traer capitales propios. En tal caso sería conveniente ofrecer facilidades, a fin de fomentar la inmigración industrial.

Por último nos dijo el señor Candioti que el embajador ruso en Berlín, señor Joffe, hacía intensa propaganda en favor del maximalismo ruso, sin que el gobierno pudiera comprobarle los cargos que continuamente se formulaban. Cierto día, fué desembarcado de un vagón de carga en Berlín un cajón destinado al señor Joffe, que se cayó al suelo, abriéndose totalmente, lo que determinó que se esparcieran gran cantidad de folletos y volantes impresos en alemán en los que se hacía propaganda maximalista. Como dicho tren venía de Rusia, no cupo ya duda de cuáles eran las actividades del señor Joffe, motivo por el cual salió al día siguiente de Alemania en compañía de todos los miembros de la embajada.

Durante su permanencia en Alemania, el señor Candioti escribió un libro en el que describe los horrores de la guerra, no en el campo de batalla ni en las trincheras, sino en los hogares.

Comenzó también a escribir una historia de la institución consular que ha de ser de suma utilidad para los cónsules. Durante su permanencia en la Argentina se ocupará en buscar informaciones con respecto a la historia consular americana.

Como dato ilustrativo de la situación creada en Alemania antes de la reunión de la asamblea constituyente, insertamos a continuación el siguiente documento, fechado en Berlín el 10 de enero del corriente año y que firman los señores Ebert, Scheidemann, Landsberg, Noske y Wissell, componentes del gobierno central.

"Ciudadanos. Spartacus lucha ahora por la conquista de todo el poder. Su propósito es derrocar por la fuerza al gobierno, el que quiere que el pueblo decida de su suerte dentro de diez días; [illegible] que el pueblo no hable, que se [illegible] su voz. Habéis visto los resultados. Allí donde domina Spartacus [illegible] suprimida toda libertad personal [illegible] seguridad. Partes de Berlín son teatro de sangrientas luchas, otras permanecen sin agua ni luz. Se toman por asalto las administraciones de aprovisionamiento y se impide la alimentación de los soldados y de la población.

El gobierno adopta todas las medidas necesarias para derribar ese régimen de terror e impedir una vez por todas que regrese. No pasará mucho tiempo sin que se produzcan acontecimientos decisivos, pero hay que realizar una labor eficaz, y ella necesita ser preparada.

Tened aún paciencia durante poco tiempo. Tened confianza, como la tenemos nosotros, y ocupad firmemente vuestro puesto al lado de aquellos que [illegible] libertad y orden.

La violencia puede ser combatida sólo con la fuerza. El poder organizado del pueblo pondrá fin a la opresión y a la anarquía. Los éxitos aislados de los enemigos de la libertad, que estos exageran en forma ridícula, tienen [illegible] inflado pasajero. Se acerca el momento de rendir cuentas."

Tenemos a la vista un manifiesto del partido democrático alemán, publicado en Ratibor, en alemán y en polaco. Se dirige a "los electores y a las electoras" y el documento es una respuesta a la pregunta que lo encabeza: "¿Qué quiere el partido demócrata alemán?".

Se divide en catorce puntos, de los cuales el primero dice como sigue:

"Queremos un Estado popular unido sobre la base libre de la República, cuya organización no queremos abandonar a la reacción ni a los socialistas demócratas".

Prohija la igualdad absoluta de todos los ciudadanos, sin distinción de clase ni de religión, la enseñanza del idioma polaco en las escuelas y su empleo en la iglesia y en los tribunales. Repudia la socialización de la tierra y de los medios de producción, porque ella tendría por resultado la intervención de la burocracia en la vida económica.

El último punto reza como sigue:

"Queremos que todas las reformas no se realicen por la arbitrariedad de una sola clase, sino por una asamblea nacional elegida por todo el pueblo sobre la base de un derecho de sufragio libre, igual y general para hombres y mujeres".

LA NAVEGACION AEREA

LA INSTRUCCION DE LOS PILOTOS

NECESIDAD DE EJERCITARSE EN MANIOBRAS ARRIESGADAS Y FALSAS MANIOBRAS

Existen en los reglamentos en vigor, en nuestras escuelas de volación militar, que algunas disposiciones prohiben la ejecución de maniobras arriesgadas o falsas maniobras, conocidas vulgarmente por acrobacia aérea o vuelos acrobáticos.

Si efectivamente estas maniobras fueran puramente acrobáticas para demostrar que tal o cual piloto es más hábil en el manejo de la máquina que dirige, o que es más audaz que otro, estaríamos de acuerdo en que fuera prohibida su ejecución a los pilotos militares para evitar accidentes personales y destrozos en el material, que es sumamente costoso. Pero en realidad no es ese el objeto.

En el vocabulario de volación militar deberán desaparecer aquellas expresiones, sustituyéndolas por "maniobras arriesgadas" o "falsas maniobras", porque ellas son indispensables para el manejo eficiente y seguro del aeroplano en el servicio de guerra, especialmente durante el combate.

En efecto, cuando un piloto militar o una escuadrilla en servicio en el aire, se encuentra con una fuerza enemiga muy superior que debe eludir porque no se encuentra en condiciones de presentar combate con éxito, necesitará dominar en absoluto los virajes rápidos y el mantenimiento o aumento, si es posible, de su velocidad. También, se podría encontrar obligado a huir por razón de la misión especial que se le hubiese confiado y entonces deberá en toda forma dificultar la puntería del enemigo, lo que ha de conseguir solamente si el piloto domina en absoluto el manejo de su máquina, y si sabe ejecutar maniobras arriesgadas, o mejor dicho, si se halla en condiciones de sacarle a su aeroplano todo el rendimiento que fuera posible obtener.

De modo que es indispensable que durante la instrucción, como asimismo en los ejercicios durante la paz, los instructores y pilotos militares practiquen absolutamente, todas las maniobras que se pueden ejecutar en el aire, para evitar el caso de que en el momento efectivo se vea obligado a ejecutar una maniobra que nunca la practicó. Solamente aprendiendo con tiempo y calma a ejecutar maniobras difíciles, el piloto volador podrá salir airoso en su servicio, y es así también como se evitarán que ocurran accidentes fatales, desde que en muchos casos de vuelo de ensayos puede el piloto encontrarse comprometido en un momento dado por deficiencias o errores, y la manera de evitar el accidente es conociendo teórica y prácticamente la manera de salir del compromiso a que lo llevó el error individual, o deficiencia inesperada de la máquina misma, o también los cambios atmosféricos.

Creemos haber demostrado claramente que en la instrucción militar de volación no debe prohibirse la ejecución de ninguna maniobra; sólo sí, éstas deben practicarse bajo la dirección de un instructor capaz, hasta que el alumno o piloto haya adquirido el dominio absoluto de la misma, y que pueda ejecutarlo solo. Es decir, que el curso de instrucción debe comprender también la ejecución de estas maniobras arriesgadas y falsas maniobras, con el verdadero concepto militar y no con el criterio de que se ejecutan como simple acrobacia.

Los vuelos sumamente bajos, es decir, a escasa altura, que sirven para aproximarse ocultamente al enemigo terrestre, valiéndose de los obstáculos naturales, edificación, bosques, colinas, etc., lo mismo que las cabriadas o piques excesivamente rápidos, son maniobras esencialmente militares y el piloto militar necesitará practicarlas mucho, a fin de poderlas ejecutar sin demora y con seguridad cuando se le presente el caso real y efectivo.

Muchas otras maniobras que hemos visto ejecutar al mayor Scott, del ejército británico, que actualmente vuela casi diariamente en el aeródromo de la escuela del Palomar, deben entrar en el programa de instrucción de los instructores y pilotos [illegible] nuestro ejército [illegible] a fin de prepararlos [illegible] para manejar en el [illegible] las máquinas de guerra que adquirirán para los servicios de exploración y de combate.

LAS REGATAS INTERNACIONALES DEL TIGRE
INTERESANTE FIESTA DEPORTIVA Y SOCIAL

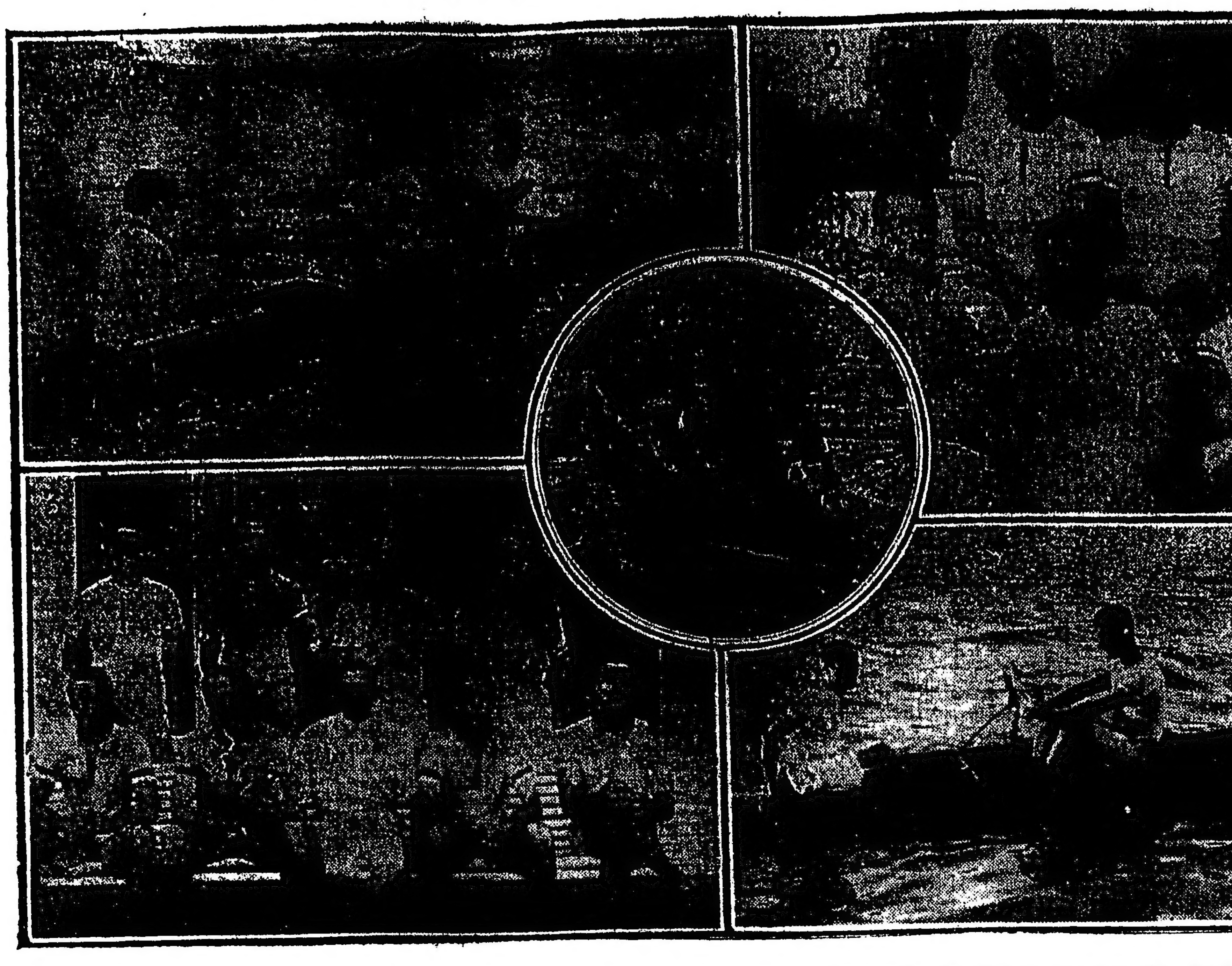

1) Bote del Ruder Verein Teutonia que se adjudicó la carrera de "Juniors Fours B."—2) Tripulación del Club de Regatas La Marina, que ganó por cuarta vez el premio LA PRENSA.—3) Tripulación del Buenos Aires Rowing Club, que se adjudicó una vez más la regata de "Seniors Eight".—4) Representantes del Club Nacional de Regatas de Montevideo, ganadores de la sexta carrera—5) Representantes del Club de Regatas La Marina, que ganaron la carrera de "Juniors Pairs Oars".

Con mucha animación de parte de los aficionados al deporte y con el concurso de numerosas familias que dieron realce a la fiesta, se disputaron en la tarde de ayer en el río Luján, aguas arriba y con punto terminal frente al Tigre Club, las clásicas regatas internacionales organizadas por la comisión del Tigre.

En las márgenes del río indicado, en todo el largo desde el Tigre Club hasta el local del Rudervereín Teutonia, el público había tomado desde temprano ubicación a fin de presenciar el desarrollo de las regatas, que este año prometían tener un lucimiento mucho mayor que en los anteriores, en virtud de la cantidad de remeros y de la buena preparación de las tripulaciones.

Todas las dependencias del Tigre Hotel y del Tigre Club estaban ocupadas por familias que deseaban presenciar los finales de las carreras.

En el río Luján se había formado la cancha a fin de que los botes u otras embarcaciones no dificultaran el orden durante las pruebas.

El entusiasmo entre el público y los remeros no decayó un sólo instante, y en todos los clubs se observó mucha animación. Fué en resumen una fiesta que dejó plenamente satisfechos a todos los que en ella participaron y en especial a los organizadores.

Ha sido notable el progreso en el arte de remar que demostraron ayer casi todas las tripulaciones, como asimismo el entusiasmo reinante entre los remeros, cuyo número no ha sido jamás superado en ninguna de las regatas efectuadas hasta el presente entre nosotros.

Si durante el desarrollo de las regatas hemos podido observar algunas deficiencias en el arte de remar, y de las que dejamos constancia en la crónica, lo hacemos con el espíritu de contribuir a que se subsanen y se corrijan. Por esto mismo la crítica es benévola y de estímulo para los remeros "juniors".

A la hora de darse la señal de partida para la primera regata, el río se encontraba bastante "picado".

Publicamos a continuación los resultados generales de las carreras y las incidencias observadas durante su recorrido.

Primera carrera. "Juniors Fours A", distancia, 1.000 metros. Premio LA PRENSA.

Primero: Club de Regatas La Marina, representado por O. Nicoli, R. Burzaco, J. Gil, R. O. Hüne, Davidson (stroke) y A. R. Errecaide (timonel).

Segundo: Buenos Aires Rowing Club, representado, por R. Madero, C. M. Palacio, H. A. Eppens, M. Madero (stroke) y J. H. Gowa (timonel).

Tercero: Rudervereín Teutonia, representado por H. Koch, F. Koch, C. Beker, R. Pickenhayn (stroke) y C. Bitterman (timonel).

Cuarto: Club de Regatas de Avellaneda, representado por A. A. Grassi, A. C. Capurro, J. [illegible], E. Samar (stroke) y E. Harbers (timonel).

Ganada por un largo y medio de bote.

El Club de Regatas La Marina se adjudicó por cuarta vez el premio LA PRENSA. Desde la partida se vió que el triunfo correspondería a este equipo, pues el "estilo" y compás de las remadas lo destacaban sobre los demás competidores. Fué una regata lucida en la que todos los aficionados remaron bien.

Segunda carrera. "Juniors Single Sculls", distancia, 1.000 metros. Premio "Hospital de Caridad de las Conchas".

Primero: Club Canottieri Italiani, representado por F. Godio.

Segundo: Buenos Aires Rowing Club, representado por K. C. Lingerfelder.

Tercero: Club Remeros Escandinavos, representado por C. Horah.

Cuarto: Club Regatas Rosario, representado por C. H. Taylor.

Ganada por varios largos de bote.

El vencedor, Godio, remando con rapidez se impuso fácilmente y ganó por varios botes. Merece el triunfo porque es un remero consumado en "sculls".

Tercera carrera. "Juniors Fours B", distancia 1.000 metros. Premio "Club Remeros Amigos del Río de la Plata".

Primero: Rudervereín Teutonia, representado por R. [illegible], E. Tonny, R. Jacob, H. [illegible] (stroke) y C. Bitterman (timonel).

Segundo: Club de Regatas de Avellaneda, representado por E. Grote, [illegible] A. Estrada [illegible] (stroke) y J. [illegible] Barbuta (timonel).

Tercero: Club Nacional de Regatas de Montevideo, representado por A. [illegible], M. Castro Pesce [illegible] (timonel).

Cuarto: Buenos Aires Rowing Club, representado por [illegible] B. Ga[illegible], E. Costa, Madero, L. E. Bilbao (stroke) y M. Madero (timonel).

Ganada por un largo de bote.

Resultó un encuentro interesante el de las cuatro tripulaciones "juniors" que durante todo el trayecto lucharon con entusiasmo para adjudicarse el triunfo. El final fué emocionante porque no se definía el ganador de la prueba.

La tripulación del Club de Regatas de Avellaneda cuando faltaban 100 metros para finalizar la carrera perdió el compás, lo que le ocasionó la pérdida de la carrera.

Los remeros del bote ganador, Rudervereín Teutonia, demostraron un conocimiento perfecto del arte de remar y un completo adiestramiento de conjunto.

Cuarta carrera. "Senior Single Sculls", distancia, 1.500 metros. Premio "Club de Remeros Escandinavos".

Primero: Club Remeros Escandinavos, representado por E. Bisgaard.

Segundo: Club Canottieri Italiani, representado por A. Sacchi.

Tercero: Buenos Aires Rowing Club, representado por A. F. Lanss.

Cuarto: Club de Regatas la Marina, representado por E. Giamondi.

Ganada por un largo de bote.

El aficionado Bisgaard, del Club Remeros Escandinavos, se adjudicó nuevamente el premio de "Seniors Single Sculls", detentando un año más el título de campeón de remos cortos.

De los aficionados que tomaron parte en esta prueba, indiscutiblemente, el señor Bisgaard es el que mejor ha remado, aprovechando la bogada en toda su extensión, sin detener el bote en el "catch" y con un recobro elástico y exacto que le permitieron dar un mayor número de bogadas sin fatigarse y timonear su bote con toda perfección.

El representante del Club Canottieri Italiano, Sacchi, hizo una lucida carrera, consiguiendo realizar un "spurt" a 100 metros de la raya que le permitió pasar al bote del Buenos Aires Rowing Club y clasificarse muy buen segundo.

Quinta carrera. "Senior Fours", distancia 1.500 metros. Premio "Comisión de la Regata Internacional del Tigre".

Primero: Buenos Aires Rowing Club, representado por J. F. Acosta, C. C. J. Madero, C. Risso, F. E. Lecot (stroke) y J. H. Gowa (timonel).

La tripulación del Buenos Aires Rowing Club corrió sola, adjudicándose definitivamente el premio "Comisión de la Regata Internacional del Tigre", por haberla ganado tres años consecutivos.

Sexta carrera. "Juniors doble sculls", distancia, 1.000 metros. Premio "Rowing Club Argentino".

Primero: Club Nacional de Regatas de Montevideo, representado por N. Inda y A. Tejada (stroke).

Segundo: Campana Boat Club, por N. Gismondi y J. Querejeta (stroke).

Tercero: Nacional Rowing Club, representado por A. Tomatis y O. Russo (stroke).

Cuarto: Club de Regatas Rosario, representado por L. Malbert y C. H. Taylor (stroke).

Ganada por un largo de bote.

La tripulación ganadora, dándose cuenta de la fuerte correntada a favor adoptó la remada corta y seguida que le permitió distanciarse lo bastante como para que no peligrara su triunfo. El bote del Campana Boat Club realizó un meritorio esfuerzo, pero resultó tardío, pues no pudo dar alcance al bote uruguayo cuyo equipo había ya dado el máximo de su esfuerzo.

Séptima carrera. "Veteranos Fours", distancia 800 metros. Premio "Jockey Club".

Primero: Rudervereín Teutonia, representado por H. Keller, O. Beng, J. Beier, W. Kubler (stroke) y C. Bitterman (timonel).

Segundo: Club Canottieri Italiani, representado por M. Gabriel, M. Torrazza, N. F. de Lis, M. Cavadini (stroke) y F. Castas (timonel).

Tercero: Buenos Aires Rowing Club, representado por G. Pillado, J. L. Coe, [illegible] G. Bond (stroke) y C. Peyon (timonel).

Ganada por medio largo de bote.

Octava carrera. "Juniors Pair Oars", distancia, 1.000 metros. Premio "Montevideo Challenge Cup".

Primero: Club de Regatas La Marina, representado por J. Gil, R. O. Hüne, [illegible] Davidson (stroke) y A. Errecaide (timonel).

Segundo: Buenos Aires Rowing Club, por L. Demarchi, H. Giadin (stroke), y A. Moreau (timonel).

El bote representativo del Rowing Club Argentino quedó parado en la raya a la orden de partida, por lo que no tomó parte en esta prueba.

Ganada por un largo de bote.

La tripulación del Buenos Aires Rowing Club remó muy lentamente, en cambio la de La Marina lo hizo con bogadas largas y fuertes que le permitieron resistir al final el esfuerzo último de su adversario que dió lugar a una lucha interesante.

El Club de Regatas La Marina se adjudicó definitivamente la copa "Montevideo Challenge" por haberla ganado cinco veces.

Novena carrera. "Juniors Eights", distancia 1.500 metros. Premio "Gobernador de Buenos Aires".

En esta prueba, reservada para "juniors", tomaron parte cinco tripulaciones lo que hizo presumir que este número de competidores daría margen a una reñida e interesante lucha para adjudicarse el triunfo. La señal de partida fué dada en buen momento y en seguida el bote del Rudervereín Teutonia se colocó decididamente en primer término, seguido de cerca por el de Buenos Aires Rowing Club. En un grupo más atrás seguían Nacional Rowing Club, Club de Regatas de Avellaneda y Club de Regatas La Marina.

En esta posición se mantuvieron hasta llegar frente al local del Tigre Boat Club, donde una mala maniobra de Gismondi, timonel del bote de La Marina, hizo que éste no conservara sus aguas y los remos de sus tripulantes chocaran con los del Club Avellaneda que en ese momento era su competidor más cercano. Este accidente determinó a anular la carrera, y entonces se hicieron dos disparos al aire con el fin de detener las otras embarcaciones para reanudar desde ese punto la regata, pero en virtud de no haber oído los tripulantes de los otros botes dichos disparos, continuaron avanzando y el orden de llegada fué el siguiente:

Primero: Nacional Rowing Club, representado por H. Zambra, R. Renault Bentz, L. Ricci, I. Bringas, I. Zocca, P. A. Mendoza, F. Mango, E. L. Russo (stroke) y A. Tomatis (timonel).

Segundo: Rudervereín Teutonia, representado por C. Wegener, H. Jacob, R. Jacob, E. Tonny, C. Becker, R. Bickenhayn, H. Koch, F. Koch (stroke) y C. Bitternan (timonel).

Tercero: Buenos Aires Rowing Club, representado por R. Madero, C. M. Palacio, C. H. Fisher, A. Moreno, H. A. Eppens, E. P. Ferrando, A. Caprile, W. G. Herten Greaven (stroke) y E. Madero (timonel).

Décima carrera. "Cadete Fours", distancia, 800 metros. Premio "Club de Regatas de San Nicolás".

Primero: Buenos Aires Rowing Club, representado por F. Bayon Casal, A. Tessi Seitun, E. Maschwitz, A. J. Ferrando (stroke) y C. Peyon (timonel).

Segundo: Club de Regatas San Nicolás, representado por L. Cichetti, S. Lasalle, P. Ferrández, C. Mariñas (stroke) y D. di Lorenzo (timonel).

Tercero: Rowing Club Argentino, por C. A. O'Farrell, L. R. Arroboldi, J. Conelly, A. Horteloup (stroke) y E. W. O'Farrel (timonel).

Cuarto: Nacional Rowing Club, por E. Barros, E. L. Lebrado, C. A. Fogliarino, A. Russo (stroke) y A. Tomatis (timonel).

El bote del Club de Remeros Escandinavos abandonó la prueba a los pocos metros de haberse iniciado, por haberse "ahogado" el remo del "bow".

Muchas dificultades presentó a los jueces de partida dar la señal de esta carrera, debido a que la gran correntada impedía que las cinco tripulaciones se pusieran en el orden correspondiente. Después de un largo rato lo consiguieron y los cinco botes corrieron apareados por espacio de un corto trecho, hasta que desertó el de los Escandinavos.

A los 200 metros el bote del Club de Regatas de San Nicolás ocupó el primer puesto seguido muy de cerca por el del Buenos Aires Rowing Club hasta que este último, merced a un buen esfuerzo realizado por su tripulación, consiguió adjudicarse el triunfo por medio de bote de ventaja.

Undécima carrera "Seniors Eights", distancia, 2.000 metros. Premio "Buenos Aires Rowing Club".

Primero: Buenos Aires Rowing Club representado por J. M. Madero, M. Madero, J. F. Acosta, E. Noetinger, C. Risso, C. J. Moreno, K. C. Lingerfelder, F. E. Lecot (stroke) y J. H. Gowa (timonel).

Segundo: Club Nacional de Regatas de Montevideo, representado por G. Armas, A. Frioni, R. Urrestarazu, E. Millas, A. Nicola, A. de Sotera, E. Vázquez, V. Lezama Mores (stroke) y Carlos A. Aldecoa (timonel).

Ganada por varios largos de bote.

Constituía esta carrera la gran prueba del día, en la que se citaban los mejores remeros, atribuyéndose a la excelente tripulación del Buenos Aires Rowing Club, considerada superior a todas las de nuestros clubs de remo, en botes de ocho largos.

Esta carrera será en adelante una prueba clásica internacional, en la que se medirán los mejores equipos de ambas orillas del Plata, ya que equipos uruguayos de remeros no pueden venir para las regatas de noviembre por ser época de exámenes en Montevideo.

Sería conveniente, tratándose de una prueba clásica, que la distancia a recorrerse se aumentara, pues la de 2.000 metros resulta corta tratándose de ocho remeros "senior" por tripulación, cuando las pruebas de un remero de remos cortos se disputan sobre 1.500 metros.

En la distancia en que se disputó la carrera, si el vencedor ha obtenido el triunfo por escasa ventaja no deja evidenciada definitivamente su superioridad porque son muchos los factores ocasionales que pueden decidir una victoria de esa naturaleza: una mala partida, una "ahogada" de un remo, etc., son causas suficientes para perder un terreno imposible de recuperar en tan corto recorrido.

Por otra parte, el estilo, el adiestramiento, en una palabra la condición del conjunto de un equipo se imponen al músculo en una carrera de mayor distancia.

El Club Nacional de Regatas de Montevideo trajo su bote desde la vecina orilla, pero dado el peso de la tripulación, pareció que se hundía demasiado.

El equipo uruguayo remó con una bogada corta, acostumbrado tal vez a las aguas de Montevideo, en cambio el "stroke" del Buenos Aires Rowing Club imprimió el mismo número de bogadas que su rival, pero mucho más extensas, lo que le dió, por consiguiente, una evidente superioridad en todo el trayecto, permitiéndole al final adjudicarse el triunfo con toda facilidad.

La copa que constituía este premio pasó definitivamente a poder del Buenos Aires Rowing Club, por haberla ganado tres años consecutivos.

Han merido por igual los aplausos vencedores y vencidos, pues ambos han demostrado un alto espíritu deportivo y caballeresco al continuar la lucha sin renunciamientos ni desmayos, conscientes de la responsabilidad que adquirieron al aceptar la defensa de los colores de las instituciones que representaban.

Las regatas fueron fiscalizadas por la siguiente comisión: jueces de partida: G. J. Rose y F. A. Vilella; árbitros: J. F. Aranguren, L. E. Castilla, A. Hilding Olhson y O. Wust; jueces de raya: J. Casares, D. Buzzacarini y C. Lorente Solá; cronometristas: E. Fontán y F. Frizzi.

A NUESTROS SUSCRIPTORES
DEL INTERIOR Y EXTERIOR
(SERVICIO DIRECTO POR CORREO)

Recordamos a nuestros suscriptores, cuyos abonos vencen el 31 del corriente mes, la conveniencia de renovarlos antes de esa fecha, para evitar la interrupción en el envío de este diario.

La falta de respuesta a este aviso será interpretada como una resolución de no continuar el abono, y, en consecuencia, será suspendida la remisión del diario el mismo día del vencimiento.

Se ruega enviar la correspondencia a nombre de Administrador de este diario, como así también hacer la remisión del importe respectivo por giro postal o bancario a la orden de LA PRENSA.

NOTICIAS VARIAS

Departamento Nacional de Higiene

De acuerdo con lo solicitado por el presidente del Departamento Nacional de Higiene, el Poder Ejecutivo expidió ayer un decreto por el cual se nombra a los siguientes facultativos para constituir el consejo de higiene, con carácter honorario.

Doctores Marcelino Herrera Vegas, Julio Méndez, Diógenes Decoud, Mariano R. Castex, Emilio R. Coni, Matías Gil, A. Jones, Joaquín Rubiera, Pedro López Anaut y Rodolfo Pradere.

Este consejo deberá constituirse y designar un presidente y un secretario.

El homenaje al rey de España

Se activan los trabajos de preparación del álbum artístico con que la colectividad española en la Argentina obsequiará al rey de España el próximo 17 de mayo, como homenaje a su actuación caritativa durante la guerra europea.

La comisión de homenaje tiene su secretaría en el local de la avenida de Mayo 1190, donde recibe las adhesiones que se le envíen. Los iniciadores de la idea han sido recibidos en audiencia por el embajador de España, el cual auspicia el homenaje.

Primer congreso nacional de química

Ayer celebró sesión el comité ejecutivo que auspicia la realización del primer congreso nacional de química, resolviendo fijar el 7 de julio próximo, como plazo improrrogable para inaugurar las sesiones del mismo.

Se han recibido numerosas adhesiones para este acto, y la secretaría general tiene en su poder la mayor parte de los trabajos originales anunciados en las reuniones efectuadas en el mes de noviembre próximo pasado.

Se resolvió, además, gestionar la concesión de facilidades para los miembros del congreso residentes en el interior y que deben trasladarse a esta capital para asistir a las sesiones.

Asociación Patriótica Española

Ayer, a las 10 de la mañana, se realizó el acto de homenaje en memoria del filántropo Jerónimo Pérez y Sáinz de la Maza, organizado por la Asociación Patriótica Española. La ceremonia consistió en el descubrimiento de una artística placa, en la fachada de la casa Paseo Colón 1416, donada por el señor Sáinz de la Maza.

El presidente de la asociación, doctor Luis Rufo, pronunció un sentido discurso, haciendo resaltar las cualidades morales del benefactor, su inclinación hacia los pobres y su aporte a la obra meritoria de la institución. En nombre del Club Atlético San Telmo, a quien también benefició el extinto, habló el señor José Spreñco.

Asistió a esta ceremonia numeroso público, los miembros de la junta de la asociación, miembros de la familia del señor Sáinz de la Maza y representantes de varias entidades.

Homenaje a Amado Nervo

Esta noche, a las 9, en el local de la municipalidad de Flores se efectuará una reunión de vecinos de la parroquia, convocados por la dirección del periódico "La Opinión", con el propósito de organizar un homenaje al poeta y ministro de México en la Argentina, señor Amado Nervo.

CHILE Y PERÚ

DE CHILE

Santiago de Chile, marzo 30. — Se han dado instrucciones al señor Agustín Edwards para que trate a su regreso a Londres sobre el problema del Pacífico.

Igualmente se asegura que Emilio Bello lleva a Bolivia una misión confidencial con el mismo objeto.

EL DIA SOCIAL

LA FIESTA DE AYER EN EL TIGRE — Un hermoso día contribuyó sin duda, a dar mayor [illegible] a la fiesta náutica efectuada ayer en el [illegible] Luján, frente al Rowing Club.

Hizo acto de presencia en ella un gran número de familias, que desde las terrazas del Rowing Club, del Tigre Club y Hotel y desde los contiguos "chalets" inmediatos presenciaron las regatas.

El señor Eduardo [illegible] y señora Julia Ocampo [illegible] a su casa a un grupo numeroso de familias, que desde allí presenciaron las interesantes carreras.

En el Club Rowing, [illegible] entre otras, a las señoras de:

Cora Livingston de [illegible], Nevares de Casares, [illegible] de Pinedo, María Z. [illegible] de Serna, Florentina [illegible] Madero, Mercedes Vera de [illegible], Ana Molina de [illegible], Eguisadza, María Elena [illegible], Forst Zavala [illegible], Velarde [illegible], Emma [illegible], Cané de [illegible], de Díaz [illegible], Cotelo, [illegible], Cabrera de [illegible], de Gallardo [illegible], Mattos, [illegible] vera, Rebeca [illegible], Isabel Avellaneda [illegible] na Frías de [illegible], Basavilbaso, Rosa [illegible] rraquín, Juana [illegible] de Virasoro [illegible], Jantus, Débora [illegible], Elisa Roca de [illegible] ner de Dedín [illegible], Lía Rodríguez de [illegible], Lucía de [illegible], María Elena [illegible], Débora Cilley de [illegible], Campo de [illegible].

Señoritas: [illegible], Stela Muñiz [illegible], Haidée Exequiel [illegible] vingston, [illegible] lo Cranwell [illegible], Halbach, Alicia [illegible], Frías, María Teresa [illegible], Delfina Astengo [illegible], Madero, Delia Zavala [illegible] lota, María Inés [illegible], Arias, Martha Casares [illegible], Agrelo, Agueda Mar[illegible] ma Lisowsky, María [illegible] ta, María Antonia [illegible] la y Elvira Basavilbaso [illegible], Padilla, Isabel [illegible], vera Avellaneda [illegible], María Hortensia [illegible] da, Mercedes y Catalina [illegible] to, Amelia Jantus, María [illegible], O'Connor, Celina [illegible] tua, Carmen y Mercedes [illegible], Anchorena, Sara [illegible], Balbín, María Martelli [illegible] mos Mejía, Elena [illegible], Teresa y Mercedes [illegible], Florencia Erhart del Campo.

MAR DEL PLATA — (Domingo 30, por telégrafo)—En el Golf Club terminó esta tarde el campeonato de profesionales. El triunfo correspondió a L. Gonzáles; su tarjeta marcaba en la cuarta vuelta 28.3.

El resto de los jugadores quedó en el orden siguiente: Juan Dentore 308, Pedro Churrio 310, Román Elizalde 313, Juan Philp 325, A. Bacigaluppi 323, L. Lezzard 333 y F. González 339.

La copa para aficionados fué ganada por el señor Federico Elortondo, con el resultado siguiente: 167, 153, 320. El segundo puesto lo conservó Jack Nelson, haciendo 158.163=321, y el tercero J. A. Brown 165.160=325.

En la Copa Handicap obtuvo el primer término el señor Eugenio Alvear con el resultado final de 319, el segundo L. A. Roberts 322; tercero Alberto de Solar Dorrego 323; Jack Nelson 325 y J. A. Brown 329. El resto de los jugadores abandonó el partido.

—Mañana por la noche parten para [illegible] el señor Emilio Silva, su señora, Lucila L. [illegible] y sus hijos.

—Presión atmosférica de hoy: 766.2. Temperatura a las ocho de la mañana, 15.4; a las dos de la tarde 22.4, a las ocho de la noche 14.1. Máxima del día 22.4. Viento NO. 1.

ALMUERZO DE LA CRUZ ROJA ITALIANA — En honor de la Delegación Aeronáutica Italiana se sirvió ayer en el Plaza Hotel el almuerzo que había organizado la comisión local de la Cruz Roja Italiana.

Fué una hermosa fiesta de confraternidad, en la que alternaban las damas y caballeros de la colectividad italiana de Buenos Aires con un grupo numeroso de familias argentinas, que se habían adherido al homenaje que se deseaba tributar a los distinguidos oficiales que forman dicha delegación.

Rodeaban la mesa, entre señoras y caballeros, 145 comensales.

La mesa de honor estaba presidida por el ministro de Italia, señor Cobianchi, que tenía a su derecha a la señora baronesa De Marchi, y a su izquierda a la presidenta de la sección femenina de la Cruz Roja Italiana, señora Inés Vacca de Morra; seguían a su derecha el presidente de la delegación central de la Cruz Roja, señor Carlos Morra di Montechetta; la señora [illegible], presidenta de la Sociedad Femenina del Comité de Guerra, [illegible] Giovanardi, la señora [illegible], el general Constantino [illegible], Clara P. de Cittadini, presidenta del Comité Femenino de la sociedad Dante Alighieri y de la Sociedad Pro Asilos de la Infancia; señor [illegible], señora Ana Chechi, señor Luis Mattonti, Ida Costabel, doctor [illegible], Enriqueta Gallino, doctor [illegible], señora Felicitas Martini, doctor Alberto Costabel, señor Ferruccio Togneri, Lina Podestarelli y el señor Setindo Vianelli.

A la izquierda de la señora de Morra, el barón Antonio De Marchi, señora Florentina B. de Pegasano, presidenta de la sociedad Damas Italianas, el cónsul general de Italia, señor Nagat, señora Matilde Terrarosa, señor José Levato, señora María Tognerí, señor José De Luca, presidente de la Sociedad Patronato y Repatriación, señor Antonio Terrarossa, señora Margarita Vianelli y señor A. Casaniga.

Los demás asientos de la cabecera estaban ocupados por los oficiales de la delegación y varias señoras y señoritas de la colectividad italiana. Seguían después las dos mesas laterales totalmente ocupadas por los socios de la Cruz Roja y sus esposas y delegaciones de asociaciones italianas.

El señor Morra ofreció el almuerzo. Tuvo palabras de elogio para el comportamiento del ejército y de la marina italiana en la guerra; levantó la copa en honor del rey de Italia y de la victoria obtenida y anunció que las damas de la Cruz Roja, presentes en el almuerzo, por su intermedio ofrecían a cada uno de los miembros de la misión aeronáutica una artística medalla de oro.

Contestó el barón Demarchi con un discurso, en el que agradeció el obsequio y la gentileza de las damas. Dijo que apreciaba en cuanto valía el hermoso espectáculo ofrecido por la Cruz Roja Italiana de Buenos Aires y terminó levantando su copa por la República Argentina y por el rey de Italia.

CLUB ITALIANO — El Club Italiano ofrecerá el 12 de abril un baile de gala en honor de los voladores de la misión italiana.

DIPLOMATICAS — Llegará hoy en el tren internacional que entrará en Retiro, a las 7 de la tarde, el señor Figueroa Larraín, ministro de Chile entre nosotros, quien, después de permanecer algún tiempo en Viña del Mar, regresa a ésta, para hacerse nuevamente cargo de la representación diplomática.

—Ayer partió para Chile el agregado militar de la legación de dicho país ante nuestro gobierno, teniente coronel Julio Browell, acompañado de su familia. Despidieron en la estación al distinguido militar chileno, además, de un grupo de familias de Chile, aquí radicadas, varios jefes y oficiales de nuestro ejército y marina.

—Hoy llegará a ésta el ex canciller de la legación del Perú, señor Humberto Fernández Dávila.

—Partió ayer para Chile el ministro de Inglaterra en la vecina República, señor Daghan.

ENLACES — El 2 de abril próximo, a las 9 p. m. se realizará en la iglesia de San Miguel el enlace de la señorita Magdalena F. Aramburu con el señor Ricardo D. Rezával. Actuarán como padrinos en la ceremonia religiosa la señorita Ana M. Paeta y el señor Ramón Rezával.

COMIDAS — El señor Federico Portas y señora ofrecieron a [illegible] comida en su domicilio, a la que asistieron [illegible]

[illegible] Casares y señora, presidente de la Cámara de Diputados [illegible], doctor Carlos [illegible] y señora [illegible] gado de negocios de [illegible], [illegible] Saenz Zavala [illegible] y señora, [illegible] agregado comercial de la embajada [illegible] cana, señor Roberto F. Ba[illegible].

VIAJEROS — Llegaron a bordo del [illegible] "Re Vittorio" [illegible] de regreso a esta capital [illegible] doctor Salvador Mart[illegible] [illegible] del consultorio médico de LA PRENSA.

ENFERMOS — Continúa enferma la señorita Ada M. [illegible].

TEATRO INFANTIL MUNICIPAL
En el Círculo Central de Obreros

[illegible]

Los niños fueron obsequiados con caramelos al terminar la interesante función.

ARTE Y TEATRO

Asociación Wagneriana — Con el programa ya publicado, inaugurará esta noche, en La Argentina, su temporada anual de conciertos esta asociación musical.

San Martín — Para esta noche se anuncia la primera representación de "Sonámbula", en la que se encargará del papel de protagonista la soprano Olga Simzis.

NOTICIAS DE POLICIA

LADRONES SORPRENDIDOS
Agresión a balazos

En la calle Independencia y Cevallos, poco después de las tres de la madrugada de ayer, el vigilante Ciriaco Nievas, de servicio en esa esquina, sorprendió a tres individuos que momentos antes habían robado un colchón de una casa de inquilinato situada en el número 1593 de la primera arteria nombrada.

El agente Nievas pretendió detener a los rateros y uno de éstos descerrajó varios balazos contra el representante de la autoridad, sin conseguir herirlo. El vigilante Nievas, a su vez, desfundó el revólver y disparó seis tiros contra sus agresores.

Uno de los proyectiles que disparó el agente Nievas, hirió en el muslo derecho a Luis Berón, argentino, de 25 años de edad, soltero, pintor.

Berón se asistió en el hospital Ramos Mejía. El agente se encuentra preventivamente detenido.

PERCANCES EN EL TRABAJO
Muerte de un obrero

En los depósitos que una empresa comercial posee en la calle Canning 3613, ayer por la mañana realizaban operaciones con unos fardos de pasto colocados sobre un montacargas, los obreros Elías Suriol, Jaime González y Antonio Pérez.

Cuando el elevador se hallaba a una altura de quince metros, aproximadamente, se cortó el cable que lo sujetaba, y la plataforma al caer, produjo heridas de consideración a los obreros nombrados.

Los heridos en ambulancias de la Asistencia Pública, fueron conducidos al hospital Fernández, donde quedaron internados. Horas más tarde, Suriol falleció. El extinto era español, casado y tenía 31 años de edad.

Muerte de una mujer

En el hospital de Clínicas falleció ayer por la tarde la sirvienta Leonor Gómez, víctima de las heridas internas que se produjo en la casa de la calle Córdoba 2429, a consecuencia de haber caído desde una altura de 35 metros.

El cadáver de Leonor ha sido llevado al depósito fúnebre de la Morgue, a los efectos de la autopsia, y por haberlo así dispuesto el juez de instrucción en turno.

Identificación de un cadáver

El individuo que anteayer fué muerto por un tren de pasajeros en las vías férreas de la empresa del Central Argentino, a la altura de la calle Bolivia, ha sido identificado por el personal de la comisaría 35ª. Se llamaba el extinto Eduardo González Galbes, chileno, radicado en Río Cuarto (Córdoba).

Riñas y heridos

José Fuente, que se domicilia en la casa Beazley 106, fué herido en el labio superior por un individuo que no ha sido detenido.

Accidentes del tráfico

En la calle Lavalle, entre las de Suipacha y Esmeralda, un coche de tranvía de la empresa Lacroze, manejado por el motorista José Villanueva, embistió al vigilante de la guardia de seguridad de caballería, Rufino Pérez, quien resultó con heridas en el brazo izquierdo, de las que se asiste en el consultorio central de la Asistencia Pública.

Robos y hurtos

Juan A. Newbery, que ocupa un escritorio en la casa Cangallo 442, fué víctima de una sustracción de muebles y efectos por valor de 3.000 pesos.

Se ignora quiénes sean los autores del hecho.

—Juan A. Gastón, domiciliado Corrientes 2755, denunció en la comisaría 41ª, que mientras viajaba en un tren procedente de la provincia de Santa Fe, al llegar a la estación Palermo, del ferrocarril Buenos Aires al Pacífico, notó que le habían hurtado alhajas y dinero por valor de 5.000 pesos.

—Penetraron ladrones en el taller de relojería que Rafael Hernández posee en la calle Viamonte 1137, y sustrajeron mercaderías por valor de 1.000 pe[sos].

INSTRUCCION PUBLICA

Homenaje al profesor Asdrúbal Brea.—Próximamente se realizará un acto de homenaje a la memoria del profesor Asdrúbal Brea. En el acto, que consistirá en la colocación de una placa de bronce en la tumba que guarda los restos del conocido educador, hará uso de la palabra, en nombre de los organizadores del homenaje, la señorita Tula Gorodner, maestra de la escuela Rodríguez Peña.

Unión Magisterio Catamarqueño — Bajo esta denominación los maestros de la provincia de Catamarca acaban de llevar a término su organización gremial, presidida por el maestro señor J. Electo Brizuela. Los estatutos de la asociación establecen expresamente en su artículo primero su incorporación a la Confederación Nacional de Maestros, con sede en esta capital.

Las primeras gestiones tienden a la normalización del pago de los haberes del magisterio de la provincia al que se le adeudan noviembre y diciembre de 1916 y 1917; diez meses de 1918 y los que van transcurridos de 1919. El interventor nacional al efecto ha convocado a reuniones, para arribar a un resultado práctico, al presidente del consejo de educación, gerentes de los Bancos Provincial y Popular y presidente de la Unión Magisterio Catamarqueño, presididas por el ministro general.

Cuando se reanuden las sesiones de la legislatura presentará y gestionará la sanción de un proyecto de estabilidad y escalafón del magisterio.

Tiene abierta permanentemente en su local social una oficina de consultas e informaciones sobre enseñanza, régimen escolar, bibliografía pedagógica, etc.

A la memoria de Agustín Maniglia. Los profesores y alumnas de la escuela normal número 3 de maestras concurrirán esta tarde al cementerio del Norte a depositar flores en la tumba del profesor Agustín Maniglia, de cuyo fallecimiento se cumple hoy un año. El acto se realizará a las 4 de la tarde.

NOTICIAS UNIVERSITARIAS

Facultad de Derecho
REUNION DE MESAS

Hoy se reunirán en la Facultad de Derecho, las siguientes comisiones examinadoras: turno obligatorio, a las 9.30 a. m., derecho penal; a las 4.30 p. m., derecho comercial (cursos especiales); a las 5 p. m., derecho civil (cursos especiales).

Turno voluntario, a las 9 a. m., derecho romano (primera parte), finanzas, derecho constitucional, derecho comercial (primera y segunda partes), procedimientos (segunda parte).

Facultad de Medicina
REUNION DE MESAS

Hoy se reunirán en la Facultad de Medicina las siguientes comisiones examinadoras: histología, física médica, anatomía descriptiva, (primera parte, las dos mesas), patología externa (doctor Cranwell), clínica obstétrica y ginecológica (doctor Iribarne). Para mañana han sido citadas las mesas de anatomía (doctor López), zoología médica, zoología farmacéutica, anatomía (doctor Belou), bacteriología, fisiología, anatomía topográfica, patología externa (doctor Corbellini) y patología interna.

INAUGURACION DE CURSOS

El doctor Pedro J. García inaugurará esta mañana a las 9, su curso libre completo de clínica médica, en la sala 6 del hospital Fernández y continuará dictándolo los lunes, miércoles y viernes de 9 a 10 a. m.

El doctor Maximiliano Aberastury inaugurará mañana a las 8.30 a. m. el curso oficial de clínica dermato-sifilográfica.

El Dr. Fernando Schweizer inaugurará mañana el curso oficial de clínica pediátrica, en la sala 6 del hospital de Clínicas, de acuerdo con el horario.

El doctor Roberto Solé inaugurará esta mañana en el servicio de cirugía, sala número 1 del hospital Torcuato de Alvear, un curso libre de clínica quirúrgica y continuará dictándolo los días lunes, miércoles y viernes de 9.30 a 10.30 a. m.

Facultad de Ciencias Económicas
CURSOS DE SEMINARIO

Los alumnos del cuarto y quinto años de la Facultad de Ciencias Económicas deben pasar por el seminario con objeto de inscribirse en alguno de los siguientes cursos de investigación:

Finanzas, tema: "Gastos y recursos" y "Deuda externa consolidada y flotante".

Economía política, tema: "Cooperación y mutualidad".

Régimen agrario, tema: "Leyes de tierra e inmigración".

Política comercial y régimen aduanero comparado, tema: "Derechos de importación y exportación".

Economía política, tema: "Valor adquisitivo de la moneda".

Economía política, tema: "Impuesto al ausentismo".

Trasportes y tarifas, tema: "Ferrocarriles del Estado y marina mercante nacional".

BIBLIOGRAFIA

LAS BELDADES DE MI TIEMPO. La obra de este título de Santiago Calzadilla, risueñamente célebre en la época de su aparición en 1891, acaba de ser reeditada por "La Cultura Argentina".

LO INERTE Y LO VITAL.—Se titula un ensayo de geografía científica que acaba de aparecer, obra del doctor Juan G. Beltrán y Oscar R. Beltrán y que constituye un texto para colegios nacionales y escuelas normales y especiales. Esta obra, profusamente ilustrada y una de las primeras en su género que se escribe en el país, está plasmada sobre la definición dada acerca de la geografía por el IX congreso de la materia reunido en Ginebra, según la cual ella "debe tender ante todo, a poner de manifiesto las relaciones entre el mundo inorgánico y los seres vivientes, y particularmente entre la superficie de la tierra y el hombre".

Compenetrados los autores de la necesidad de presentar en forma práctica un desarrollo de la definición por medio de un libro, han editado este ensayo que si puede ser útil al estudiante de la asignatura no lo será menos para todo aquel que quiera informarse de las interesantes revelaciones por así decir, que nos hace el mundo gracias a los conocimientos geográficos en sus múltiples aspectos.

TEXTO DE FRANCES. — El profesor Henry G. Aubourde acaba de publicar el primer libro de un método mixto intuitivo mecánico de francés de que es autor y cuya obra está dividida en cuatro libros.

EXPRESIONES ACERBAS. — Tal es el título de un libro que acaba de aparecer y bajo el cual Jonás Custo Soei ha reunido una buena colección de "versos lentos", de los que es autor.

POEMAS DE LEOPARDI. — En Paysandú (R. O.) Juan A. Fagetti acaba de publicar en un folleto una colección de poemas de Leopardi vertidos en verso castellano.

EL CULTIVO DEL OLIVO. — La División de Fomento Agrícola de la Dirección General de Agricultura y Defensa Agrícola acaba de editar en un folleto el interesante trabajo del ingeniero agrónomo Carlos Vallejo sobre el cultivo del olivo en la República Argentina.

EL PROBLEMA DEL PACIFICO. — En La Paz, Bolivia, acaba de aparecer en un libro el trabajo de este título de Horacio Ferreccio, ex ministro de Hacienda del Perú, escrito con la colaboración de un compatriota.

ASOCIACIONES Y GREMIOS

EMPLEADOS DE COMERCIO. — Nos informa la sociedad de Empleados de Comercio y Anexos, que se ha declarado en huelga el personal de las casas A la Ciudad de Londres y Rosetti. El personal de la A. Cabezas se reunirá hoy, en Moreno 1093, a las 8.30 p. m., y el de la Ferretería Francesa, el miércoles, a la misma hora, en el mismo local.

UNION OBREROS SASTRES, COSTURERAS Y ANEXOS — El personal obrero de la casa Gath y Chaves, que se encuentra en huelga, realizará asamblea esta mañana a las 8.30, en México 2070.

PROVINCIA DE BUENOS AIRES — INFORMACION GENERAL

PERIODISMO

CORREO DE GALICIA, de esta capital — El popular semanario "Correo de Galicia" ha entrado en su décimo segundo año de existencia, iniciando así un nuevo año de labor, que el colega ha sabido hacer fecunda para los intereses de la colectividad gallega vinculada entre nosotros.

"Correo de Galicia" ha auspiciado el progreso de muchas de las entidades gallegas establecidas en nuestro país, y es por ello que goza de justas y merecidas simpatías.

Le saludamos con votos por que su existencia sea larga y próspera.

LA CAPITAL, de Rawson (Territorio del Chubut) — Ha aparecido en la capital del territorio del Chubut "La Capital", nuevo órgano noticioso y de intereses generales, que se publicará quincenalmente.

EL UNITARIO, de esta capital — Como órgano de los unitarios de Flores, Caballito y Almagro, se ha fundado "El Unitario", periódico mensual que sostendrá el programa político del partido Unitario.

BUENOS AIRES SEMANAL, de esta capital — Ha visto la luz el primer número de "Buenos Aires Semanal", nueva hoja que hará crónica semanal de todo cuanto revista interés público, especialmente de lo acaecido durante la semana.

OBSERVACIONES METEOROLOGICAS

TIEMPO BUENO Y FRESCO

Instalación especial de LA PRENSA

Termómetro		Barómetro
A las 8 a. m. hoy 15.2		A las 8 a. m. hoy 763.5
Ayer 6 a. m. 18.0		Ayer 6 a. m. 763.3
12 m. 25.0		12 m. 767.0
6 p. m. 20.0		6 p. m. 765.0
12 p. m. 18.0		12 p. m. 765.2

A las 3 a. m. de hoy

VIENTO	Noroeste	
CIELO	Despejado	
SOL	Sale:	6.49 a. m.
	Se pone:	5.32 p. m.
LUNA	Sale	5.6 a. m.
	Se pone:	5.7 p. m.
	Luna nueva	

Ayer fueron completamente satisfactorias las condiciones atmosféricas.

El cielo estuvo sin nubes, presentó un hermoso aspecto y el ambiente era muy agradable, fresco, seco y sereno.

Dirección del viento, SSE., S., SO. y OSO., con una velocidad media de 5 kilómetros por hora. A las 12 de la noche soplaba viento O.

Humedad: 65

Temperatura el día 30 del año anterior: máxima, 27 grados, mínima, 16.

Observatorio astronómico de La Plata — Datos de las 7 a. m. — Presión atmosférica: a cero grados y al nivel del mar, 769.00 mm.; temperatura, 12.2; humedad relativa, 74 por ciento; tensión del vapor de agua, 7.84 mm.; viento: dirección, S., velocidad por hora, 13 kilómetros.

—

Informes de la oficina meteorológica argentina—Ha llovido en:

BUENOS AIRES

Arroyo Fermín 100 mm., Arroyo Cruz 58, Avellaneda 75, Boca Carabelas 118, Campana 95, Cañuelas 4, Carmen de Areco 52, Castelli 16, Coronel Brandsen 4, General Conesa 38, General Lavalle 1, General Sarmiento 95, Gil 5, La Plata 10, Las Heras 2, Lima 33, Lomas de Zamora 18, Luján 4, Magdalena 13, Martín García 16, Merlo 29, Mitre B. 67, Moreno 15, Olivos 11, Paraná Miní 95, Pérez Millán 35, Pergamino 5, Pilar 126, Portela 38, Pujol 21, Quilmes 13, Rivadavia F. C. O. 1, Rodríguez 6, Salto 2, San Antonio 5, San Fernando 133, San Pedro 34, Santa Lucía 48, San Vicente 6, Temperley 6, Uribelarrea 2, Vicente López 10, Villa Lía 43, Villa Rosa 124, Zárate 16.

SANTA FE

Alejandra 55 mm., Arocena 48, Capivara 21, C. Florencia 63, Díaz 30, Esperanza 24, Frank 48, Gaboto 30, Gessler 2, Lehmann 22, Molina J. B. 25, Nuevo Torino 25, Rams 7, Rosario 5, San Carlos Norte 33, San Cristóbal 30, San Jerónimo N. 38, San Javier 22, Santa Fe 25, Santo Tomé 19, Videla 38, Villa Amelia 12.

ENTRE RIOS

Concordia 25 mm., La Paz 28, Paraná 42, Uruguay 35.

CORRIENTES

Buena Vista 5 mm., Concepción 33, Goya 19, La Cruz 7, Monte Caseros 6, P. de la Patria 27, Santo Tomé 10.

TUCUMAN

Cruz Alta 16 mm., Simoca 29, Tucumán 10.

SANTIAGO DEL ESTERO

Santiago del Estero 19 mm.

CORDOBA

Alta Gracia 7 mm., Arias 23, Arroyo Algodón 4, Ascochinga 11, Canals 29, Cap. del Monte 15, Devoto 25, Laguna Larga 8, La Paz 4, La Playosa 3, Quilino 3, Río Cuarto 4, Río Seco 18, Santa Rosa Cal. 6, Tránsito S. J. 9, Villa María 15.

SAN LUIS

Luján 10 mm.

CATAMARCA

Andalgalá 3 mm.

LA RIOJA

Chilecito 3 mm., La Rioja 2.

SANTA CRUZ

Cabo Vírgenes 2 mm.

FORMOSA

Laishí 2 mm.

MISIONES

C. de la Sierra 2 mm.

AJEDREZ

Problemas en cuatro jugadas

Solución a los problemas publicados últimamente en esta sección:

Al primero. T 2 R.

Si negras R x P R, 2 A 5 T R, negras R 6 D, 3 C 2 C R, negras cualquiera y 4 mate con C.

Si negras C 3 D, 2 R x C, negras cualquiera, 3 C 2 C R, negras cualquiera y 4 mate con C.

Al segundo. A 7 A R.

Si negras P 4 A R, 2 A 6 R, negras P juega, 3 T 2 C R, negras R o P juega, y 4 mate.

Si negras P 4 R, 2 A 8 R, negras R 4 D, 3 T x P A, negras R o P juega y 4 mate.

—

Publicamos dos nuevos problemas de mate en cuatro jugadas.

Negras 5 piezas

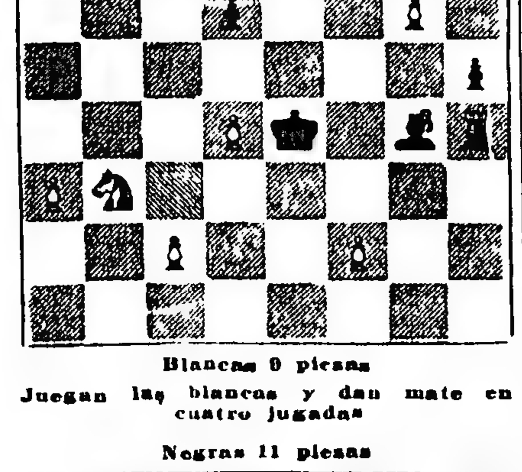

Blancas 9 piezas

Juegan las blancas y dan mate en cuatro jugadas

Negras 11 piezas

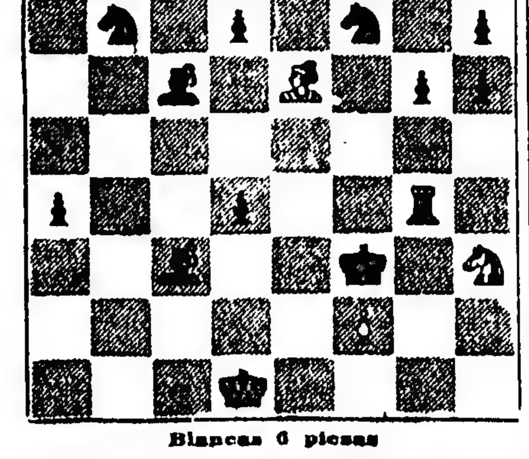

Blancas 6 piezas

Juegan las blancas y dan mate en cuatro jugadas

LEGISLATURA Y MUNICIPALIDADES

SU RENOVACION PARCIAL

LAS ELECCIONES DE AYER

Número de votantes

LOS COMICIOS DE LA PLATA Y GENERAL PAZ

DESTITUCION DEL COMISIONADO DE S. MARTIN

Información oficial y de nuestros corresponsales

De acuerdo con la convocatoria del Poder Ejecutivo de fecha 19 de febrero último, se realizaron ayer las elecciones de renovación de la legislatura, en cuatro secciones de la provincia, y municipales en 18 comunas en acefalía.

La sección electoral primera, que comprende 18 partidos, fué convocada para elegir 13 diputados, y la segunda, que abarca 10 partidos, para igual número; la cuarta y la sexta, que encierran 24 y 26 partidos, respectivamente, cada una, para un solo diputado, en reemplazo de los señores doctor Sadoc Vidal Luna, que falleció, la cuarta, y Juan A. Elizecart, que renunció, la sexta.

Las comunas de Baradero, General Conesa, General Lavalle, General Paz, General Rodríguez, General Sarmiento, General Viamonte, General Villegas, Juárez, La Plata, Marcos Paz, Matanza, Lincoln, Pilar, Rivadavia, Salto, San Martín y Villarino, fueron convocadas para elegir las autoridades que les asigna la ley orgánica de las municipalidades.

Según la amplia información enviada por nuestros corresponsales, que damos más adelante, el acto electoral trascurrió sin incidencias dignas de mención, pudiéndose observar falta de entusiasmo en buena parte de los vecindarios para concurrir al comicio. En ciertos partidos, como los de Carlos Tejedor, Carmen de Areco y San Andrés de Giles, el número de sufragantes alcanzó apenas a 18, 52 y 163, respectivamente, debido, en parte, a no haber cumplido con su deber los ciudadanos designados para presidir las mesas, cuando no a la indiferencia de los electores, y al inconveniente del mal estado de los caminos con que tropezaron muchos de éstos, al querer trasladarse desde largas distancias al sitio del comicio.

En Carlos Casares no hubo elecciones, debido a que no se presentó ninguno de los presidentes de mesa, coincidencia parecería más bien obedecer a una consigna partidista. Tampoco las hubo en Guaminí y Tornquist a causa de no haber sido enviadas oportunamente las mesas correspondientes.

Acerca de las agrupaciones que intervinieron en las elecciones, cabe señalar, como hecho revelador de las disidencias que se observan en el seno de aquéllas, el buen número de las que se disputaron el triunfo en casi todos los distritos. En Pilar, donde la cifra de los sufragantes alcanzó apenas a 898, concurrieron a los comicios siete fracciones, tres compuestas por elementos de la Unión Cívica Radical, tres por conservadores y una por el partido Socialista.

El resultado del acto electoral de ayer lo dará el próximo escrutinio. Hoy no podemos ofrecer sino el número de los votantes que hubo en cada partido, según la información suministrada a la jefatura de policía por los comisarios, y la de nuestros corresponsales, y demás datos concernientes a la constitución y desarrollo de los comicios.

RESTABLECIMIENTO DE LA MUNICIPALIDAD DE LA PLATA

La ciudad de La Plata realizó ayer un acto eleccionario, en el mayor orden, con verdadero entusiasmo cívico. Todas las agrupaciones que concurrieron al comicio han contribuido a este triunfo del espíritu cívico, procediendo con seriedad y discreción a la movilización de sus adherentes hacia los comicios.

Todas las mesas receptoras de votos se reunieron en los lugares previamente designados, con la sola excepción de la mesa 25 de la sección tercera, a la que no concurrió ninguno de sus miembros para su formación, acto de desidia que debe ser condignamente reprimido, ya que ha privado del ejercicio del voto a 300 ciudadanos de la capital de la provincia.

Contrariamente a lo ocurrido en años anteriores, la policía no poseía a las nueve de la noche los datos de la elección, pues los comisarios han andado remisos en trasmitirlos, tanto los que se refieren a la elección de la capital como los de las secciones, en lo relativo a las elecciones de renovación de la legislatura.

En años anteriores la jefatura disponía ya de estos informes y datos a las 7 de la noche, lo que no era de extrañar, desde que la elección terminaba igual que ahora, a las cuatro de la tarde.

A las 8 de la noche la junta electoral había recibido informes de haber sufragado en La Plata 11.141 ciudadanos, pero ese número es susceptible de aumento por faltar datos seguros de varias mesas.

Sólo a media noche fueron entregados los datos oficiales de la elección, que damos a continuación.

EN LA CASA DE GOBIERNO

En la casa de gobierno se hallaban el ministro de Gobierno y el oficial mayor del mismo ministerio, con objeto de atender las reclamaciones e informaciones que pudieran hacer los partidos políticos.

Conforme llegaban los despachos sobre reclamaciones, se resolvían inmediatamente y se comunicaban las resoluciones a los reclamantes.

El delegado conservador en Pilar, señor Orozco, dirigió un despacho al ministerio de Gobierno quejándose de la propaganda electoral que realizaban algunos empleados policiales. Se pasó esta queja a la policía para que procediera con toda diligencia, a fin de evitar los hechos denunciados.

DESTITUCION DE UN COMISIONADO

El delegado conservador de San Martín, doctor García Herrera, hizo una denuncia contra el comisionado municipal de dicho partido, señor Villafañe, que se negaba a entregar las urnas para las elecciones, impidiendo así la instalación de los comicios.

El ministro de Gobierno ordenó al comisionado que como representante del Poder Ejecutivo ante esa corporación, procediera inmediatamente a la entrega de las urnas para el acto electoral, advirtiéndole que el incumplimiento de esa orden implicaría la comisión de trasgresiones de las que sería único responsable.

Como a pesar de dicha comunicación el comisionado no la cumplió, el Poder Ejecutivo, por decreto de ayer, lo declaró cesante en sus funciones.

DENUNCIAS ATENDIDAS

De Campana, el delegado conservador, señor Amarante, denunció la existencia de locales donde se realizaban juegos prohibidos.

Esta denuncia fué pasada a la policía.

El señor Santamaría se dirigió al ministro de Gobierno, comunicando que varios empleados municipales de Matanza realizaban propaganda electoral, usando distintivos. Se dispuso por intermedio de la policía la investigación, para evitar los hechos denunciados.

CONDUCTA DE LAS AUTORIDADES

Los presidentes de las fracciones políticas que han concurrido a la elección realizada en General Conesa, se han dirigido al ministro de Gobierno haciéndole saber que reconocen la rectitud e imparcialidad con que ha procedido en el acto electoral el comisionado municipal, señor Franklin Aguirre.

CÓMPUTOS DE LA JEFATURA DE POLICIA

En la jefatura de policía se recibieron ayer las siguientes informaciones sobre las mesas constituídas y número de votantes en cada una de las comunas convocadas a elecciones.

La Plata, sección 1a., 18 mesas, 2.368 sufragios; 2a., 17 mesas, 2.372; 3a., 31 mesas, 3.618; 4a., 11 mesas, 1.349; 5a., 7 mesas, 889; 6a., 6 mesas, 803; 7a., 4 mesas, 486.

Adolfo Alsina, 6 mesas, 375 sufragios; Ayacucho, 12 mesas, 415; Bahía Blanca, 36 mesas, 1.355; Balcarce, 10 mesas, 257; Coronel Dorrego, 6 mesas, 155; Coronel Suárez, 8 mesas, 1.879; General La Madrid, 5 mesas, 241; González Chaves, 5 mesas, 75; Juárez, 9 mesas, 1.781; Laprida, 8 mesas, 765; Lobería, 10 mesas, 298; Necochea, 16 mesas, 822; Olavarría, 17 mesas, 730; Patagones, 8 mesas, 510; Pellegrini, 9 mesas, 188; Tandil, 9 mesas, 673; Tres Arroyos, 18 mesas, 837; Villarino, 6 mesas, 393; G. Conesa, 2 mesas, 213; G. Lavalle, 4 mesas, 517; G. Paz, 7 mesas, 1.306; Alberti, 6 mesas, 216; Bolívar, 17 mesas, 687; Bragado, 14 295; Caseros, 4 mesas, 155; Carlos Tejedor, 3 mesas, 18; Carmen de Areco, 4 mesas, 52; Chacabuco, 15 mesas, 528; Chivilcoy, 29 mesas, 1.292; Colón, 5 mesas, 711; General Arenales, 6 mesas, 194; G. Pinto, 12 mesas, 287; G. Villegas, 14 mesas, 1095; G. Viamonte, 10 mesas, 1.022; Junín, 22 mesas, 1.080; 9 de Julio, 20 mesas, 780; Pehuajó, 15 mesas, 351; Rivadavia, 10 mesas, 1.480; Rojas, 8 mesas, 741; Salto, 8 mesas, 1.408; Giles, 7 mesas, 163; 25 de Mayo, 21 mesas, 557; Campana, 8 mesas, 1.364; G. Rodríguez, 3 mesas, 621; G. Sarmiento, 8 mesas, 1.279; Las Conchas, 9 mesas, 1.629; Las Heras, 4 mesas, 316; Luján, 12 mesas, 1.423; Marcos Paz, 5 mesas, 820; Matanza, 9 mesas, 1.317; Mercedes, 14 mesas, 2.640; Merlo, 4 mesas, 793; Morón, 13 mesas, 2.028; Moreno, 3 mesas, 463; Navarro, 10 mesas, 1.132; San Fernando, 15 mesas, 1.973; San Isidro, 10 mesas, 1.645; Suipacha, 5 mesas, 370; Vicente López, 4 mesas, 835; Baradero, 11 mesas, 1.650; B. Mitre, 11 mesas, 1.532; Exaltación de la Cruz, 5 mesas, 994; Pilar, 10 mesas, 1.502; Pergamino, 25 mesas, 3.378; Rauch, 8 mesas, 1.228; San Antonio de Areco, 6 mesas, 1.072; San Martín, 22 mesas, 2.869; San Pedro, 13 mesas, 1.631; Zárate, 15 mesas, 2.324.

EN CARLOS TEJEDOR — ÍNFIMO NÚMERO DE VOTANTES

Carlos Tejedor, marzo 30 — En el acto electoral de hoy sólo se constituyeron tres mesas, no funcionando las otras por ausencia de los presidentes. Sufragaron 18 ciudadanos, lo que demuestra el escaso interés que despertó la elección.

PROTESTAS DE LOS PARTIDOS

Merlo, marzo 30—En la elección de hoy sufragaron 828 ciudadanos. La mesa número 4 fué protestada por los partidos Conservador asambleísta, Conservador antiasambleísta y Socialista, por su mala ubicación.

San Martín, marzo 30 — En las elecciones de hoy sufragaron 1.589 ciudadanos sobre 5.025 que forman el padrón, o sea el 30 por ciento. Las mesas 1, 7, 11 y 13 no se constituyeron. Las demás lo hicieron de 10 a 11 a. m. El presidente del comité Radical señor Bonifacini, y el diputado conservador Luis María Herrera, se quejaron al Ministro del Interior y al ministro de Gobierno, respectivamente, por la actitud del comisionado, señor Villafañe, al negarse a entregar las urnas, impidiendo así el acto electoral. El comisionado fué destituído por el gobernador.

Mercedes, marzo 30 — A la hora reglamentaria se constituyeron las 14 mesas que corresponden a este distrito electoral. Concurrieron al comicio los partidos Radical, Conservador Asambleísta y Socialista. Sufragaron en total 2.640 ciudadanos.

Los partidos Conservador Asambleísta y antiasambleísta y Radical protestaron las mesas 1 y 2, por debido a que en dichas mesas dejaron de votar los electores que no estuvieran inscriptos en el padrón provincial, pero que lo estuvieran en el nacional, los que en total suman a unos doscientos inscriptos. Los presidentes de las mismas no podían atender a todos los votantes que acudieron a depositar su voto.

Por su parte, el diputado señor Manuel Sorarrain hizo un telegrama a la junta electoral, haciendo constar su protesta por esa irregularidad. Además, unos cincuenta electores del partido Conservador dirigieron una nota a la junta electoral haciendo constar su protesta por no haber podido votar en las mesas 1 y 2.

Con motivo del acto electoral, estuvieron hoy en ésta en representación del comité central del partido Conservador Asambleísta, los diputados Demaría y Salcedo.

Pergamino, marzo 30 — A las elecciones de hoy concurrieron los partidos Radical opositor, Radical situacionista, Conservador Asambleísta, Conservador antiasambleísta, Federación Socialista y el comité Doctor Crotto.

Esta fracción, que preside el doctor Pedro R. Torres y que votaba una lista propia, no fué reconocida oficialmente por las mesas debido a que la junta electoral no incluyó su lista entre las fracciones reconocidas. Lo mismo ocurrió en Bartolomé Mitre, Capitán Sarmiento y San Antonio de Areco. El doctor Torres afirma que las listas fueron remitidas en su oportunidad a la junta, de acuerdo con lo que prescribe la ley.

San Fernando, marzo 30 — Se efectuaron las elecciones de diputados provinciales en orden.

Se instalaron quince mesas y sobre un total de cuatro mil quinientos inscriptos, votaron 1973 ciudadanos sin poder votar alrededor de cincuenta ciudadanos, en las mesas 1 y 2 instaladas en la municipalidad, ciudadanos que figurando en el padrón nacional y no en el provincial, podían votar en dichas mesas.

El candidato a diputado del partido Conservador antiasambleísta, señor Mario Benard, protestó en la mesa número 1, instalada en la municipalidad, porque el fiscal del partido Radical situacionista pretendía cerrar el comicio quince minutos antes de la hora fijada, contando con el apoyo de la policía, que trató de desalojar a los elementos opositores al situacionismo. También dirigió telegramas al ministro de Gobierno, denunciando la intromisión en el acto electoral de funcionarios públicos y empleados municipales.

El diputado provincial señor Mario Cima, delegado del comité Radical de la provincia, comprobó en distintas ocasiones, que del comité situacionista, que es a la vez oficial, salían boletas alteradas con los nombres tachados de los candidatos Roberto Parry, Melchor Arana, Fernando Espinosa y Julio Urien.

INSTALACIONES DE MESAS

San Isidro, marzo 30 — Para las elecciones de hoy se constituyeron 10 mesas en este distrito. El acto trascurrió en el mayor orden, votándose los candidatos de las distintas agrupaciones que los postularon. El número de sufragantes alcanza a 1646, distribuído así: mesa 1, 228; mesa 2, [illegible]; [illegible]; 6, 155; 7, 177; 8, 143; 9, 159 y 10, 162.

San Andrés de Giles, marzo 30 — A las 9 de la mañana se constituyeron las mesas de esta ciudad, con excepción de la número 6 por falta de presidente. Este atraso es debido a que las urnas no llegaron la noche anterior, motivo por el cual el electorado había recibido una contraorden, lo que fué causa de que se observara poco entusiasmo. Concurrieron a la elección los partidos Radical y Socialista.

Lima (Zárate), marzo 30 — A la hora reglamentaria se instalaron las mesas 12, 13, 14 y 15, donde las elecciones se efectúan tranquilamente.

Tigre (Las Conchas), marzo 30 — Las mesas para la elección de hoy, instaladas a la hora reglamentaria, funcionan con regularidad.

General Viamonte, marzo 30 — A las 10 a. m. quedaron constituídas las diez mesas de este distrito.

Concurren los comités local, conservador, Radical, socialista y socialista argentino.

El mal estado de los caminos debido a las recientes lluvias impedirá la esperada afluencia de votantes.

Pehuajó, marzo 30 — Las mesas electorales se instalaron a la hora reglamentaria, no notándose interés alguno por el acto comicial. Votan los radicales y los socialistas.

Chivilcoy, marzo 30 — Se constituyeron las mesas para las elecciones de hoy, sin ninguna dificultad, y funcionan bajo la fiscalización de los partidos Radical y Socialista.

Campana, marzo 30 — A la hora reglamentaria se instalaron los 8 comicios que corresponden a este distrito.

Tres Arroyos, marzo 30 — Las elecciones no dieron principio a la hora reglamentaria, por haber llegado las urnas en el tren de las 10.55 a. m. Votan los radicales y socialistas.

Carmen de Areco, [illegible] De las 8 mesas se instalaron [illegible] la número 3, presidida [illegible] señor Alfredo N. Gioja, la [illegible] señor Antonio Potto, la 6 [illegible] señor Juan Verdini, y la 8, por [illegible] señor Francisco J. Arenaza. Las mesas [illegible] 4 y 7 no funcionan por no haber [illegible] ocurrido sus presidentes ni sus vicepresidentes.

LOS COMICIOS DE GENERAL PAZ

(De nuestro enviado especial)

General Paz, marzo 30 — El acto electoral se desarrolló sin mayores incidencias. Se notaba [illegible] mucha animación en los diversos comités políticos.

Al constituirse hoy las mesas, se comprobó que faltaban los sobres reglamentarios para todos los ciudadanos inscriptos en el país; consultado el caso con la junta electoral ésta autorizó a los presidentes del comicio para que se utilizaran los sobres correspondientes al padrón de extranjeros.

En el comicio instalado en la intendencia municipal, sin razón alguna se detuvo en los primeros momentos quince y hasta veinte minutos a cada ciudadano que concurría a emitir su voto, y un agente de policía elegía caprichosamente a los que debían votar antes, entre una hilera de personas que esperaban turno. El diputado Pagés concurrió a ese comicio y denunció lo que ocurría al comisario inspector Peiret, quien regularizó el funcionamiento de esa mesa. Las demoras producidas parece que fueron debidas a causas ajenas a la voluntad de la presidencia de esa mesa.

Sobre un total de 2.032 inscriptos votaron 1.306 ciudadanos.

El diputado radical Sansinena dirigió a la jefatura de policía, acusando de parcialidad al comisario inspector Peiret, la queja siguiente:

"Debo hacer notar que el partido Conservador, opositor a la situación local, había decidido no concurrir a la elección de hoy por no inspirarle confianza el comisario García, a cargo de la policía local. Puesto el hecho en conocimiento del Poder Ejecutivo, éste dispuso que se pusiera al frente de la policía el comisario inspector Peiret, con agentes de la policía de La Plata, a fin de garantizar la más completa libertad política. El comisario Peiret permaneció hoy durante todo el día en su despacho atendiendo inmediatamente las quejas que le fueron formuladas por los representantes de los distintos partidos".

El entusiasmo que se notó en todo el electorado está justificado por el hecho de que esta comuna se hallaba administrada por comisionados del Poder Ejecutivo desde la época de la intervención federal en la provincia, no habiendo podido efectuarse, por distintas causas, las elecciones a que en dos oportunidades fué convocado el pueblo de General Paz.

A las 4 p. m. fueron clausurados los comicios, y las urnas trasladadas a la oficina de correos, donde permanecerán custodiadas por agentes de policía armados, hasta mañana, que serán llevadas a La Plata, en el tren de las 7.30 a. m.

La oficina local de correos y telégrafos se halla a cargo de un empleado, que, según parece, descuida sus deberes. A las 3.30 de la tarde entregué al jefe de oficina un telegrama informativo para LA PRENSA, y, no obstante haberme prometido que el despacho estaría en esa capital a las 5, a las 7.30 me informó que en la casa central no admitían la trasmisión. Se me dice que ese empleado ha sido exonerado en Las Flores y nombrado nuevamente en este pueblo.

COMICIOS NORMALES

Bahía Blanca, marzo 30 — Las elecciones para elegir diputado provincial por la sexta sección están desanimadas; sólo sufragaron 1.355 ciudadanos. En las elecciones municipales de 1918 votaron 2.951, de los cuales 473 eran socialistas. Estos aparecen haber obtenido igual cantidad de sufragios. No funcionaron dos mesas.

General Viamonte, marzo 30 — Sufragaron 1010 ciudadanos sin producirse incidencia alguna en los comicios.

Tres Arroyos, marzo 30 — Funcionaron todas las mesas, menos la 2 que no se instaló a causa de no haber concurrido ni el presidente ni los suplentes. Sufragaron 335 votantes.

Salto, marzo 30 — Sufragaron 1.473 ciudadanos. Presenciaron la elección el diputado Robbio y el senador Carramaza.

Chacabuco, marzo 30 — De las 18 mesas que corresponden se instalaron 15. Votaron radicales y socialistas, en número de 528 sufragantes.

Navarro, marzo 30 — Votaron hoy radicales, socialistas y conservadores asambleístas y antiasambleístas. Se constituyeron diez mesas, en las que sufragaron 1132 electores.

Paraguil (Lincoln), marzo 30 — Los comicios de La [illegible] se instalaron en orden. Sufragaron [illegible] ciudadanos del partido Radical, único que se presentó.

Suipacha, marzo 30 — A la hora reglamentaria se instalaron todas las mesas, realizándose [illegible] en perfecto orden [illegible] 375 electores, cantidad [illegible] a la esperada. La centralización [illegible] los malos caminos [illegible] la última lluvia, impidieron [illegible] concurrencia de muchos electores. [illegible] se presentaron los partidos Radical [illegible] Conservador Asambleísta. Conservador [illegible] Socialista.

25 de Mayo, marzo 30 — En los comicios de hoy votaron con todo orden 557 ciudadanos.

Tandil, marzo 30 — A las 4 p. m. terminó la elección [illegible] mayor orden. Sufragaron [illegible] por las listas de los partidos [illegible] y Socialista.

Las mesas [illegible] 2 y 22, de Vela, no se instalaron [illegible] de esta ciudad, tampoco [illegible] falta de presidente. Las [illegible] retiradas del correo a [illegible].

Exaltación de la Cruz, marzo 30 — En las elecciones [illegible] sufragaron 994 ciudadanos. Los [illegible] partidarios de la política [illegible] gobernador y los conservadores que [illegible] responden a la tendencia del señor [illegible] se atribuyen el triunfo.

General Alvarado, marzo 30 — Después de algunas [illegible] gestiones con respecto a si habría [illegible] elecciones en esta sección por [illegible] elementos necesarios no [illegible] hasta las primeras horas de [illegible] el acto electoral. Debido [illegible] circunstancia, se instalaron [illegible] a las 9 a. m., continuando el [illegible] eleccionario con todo orden [illegible] p. m. Sufragaron 161 ciudadanos [illegible] la lista de la fracción radical.

Caseros, marzo 30 [illegible] Se instalaron las mesas [illegible] y 5 votando 158 ciudadanos por el partido Radical, única agrupación que se presentó. Se vota sin mayor entusiasmo.

Coronel Vidal [illegible] 30 — Se efectuó la elección [illegible] diputado a la legislatura [illegible] en las seis mesas constituídas [illegible] ciudadanos, concurriendo [illegible] partidos Radical y Socialista con [illegible] candidatos doctor Emilio [illegible] Anacleto M. Farías, respectivamente. El acto trascurrió [illegible].

Olavarría, marzo 30 [illegible] Se constituyeron 21 mesas. Votaron los radicales [illegible] para elegir un diputado por [illegible] sección a fin de llenar la vacante [illegible] por la renuncia de [illegible].

[illegible] entusiasmo. Votaron 740 [illegible] sobre un padrón de más de [illegible].

Zárate, marzo 30 [illegible] A la hora de ley terminaron [illegible] de diputados provinciales [illegible] sufragado en las 15 mesas [illegible] distrito 2.323 ciudadanos [illegible] informes se votaron los [illegible] conservadoras dos radicales [illegible]. El acto se realizó [illegible].

Campana [illegible] Se cerró sin novedad [illegible] sufragando 1.364 electores.

Laprida, marzo 30 [illegible] El acto electoral se realizó [illegible] mayor orden, concurriendo [illegible] la fracción situacionista [illegible] ciudadanos.

Olivos (Vicente López), marzo 30 — Las elecciones [illegible] se realizaron en orden, sufragando en [illegible] cuatro mesas constituídas 878 [illegible] por las listas de los comités [illegible] situacionista y opositor [illegible], asambleístas y antiasambleístas [illegible] socialista.

Morón, marzo 30 — En los comicios de hoy sufragaron [illegible] ciudadanos en completo orden.

Lima (Zárate), marzo 30 — Sufragaron en cuatro mesas [illegible] ciudadanos.

San Pedro [illegible] — Se constituyeron 13 [illegible] concurriendo 1613 votantes radicales, conservadores y socialistas.

Pilar, marzo 30 — En la elección de hoy sufragaron [illegible] afiliados de los partidos Unión Cívica Radical, comité radical Adelante [illegible] que quedan, comité radical H. Irigoyen, comité [illegible] independiente, comité conservador asambleísta y conservador antiasambleísta [illegible]. Funcionaron seis mesas y [illegible] 918 ciudadanos. No se conoce [illegible] resultado de cuatro mesas de [illegible].

Juárez, marzo 30 — En las 9 mesas constituídas votaron 1.780 electores. Concurrieron los partidos Defensa Comunal, Unión Cívica Radical, Unión Popular y Socialista.

San Andrés de Giles, marzo 30 — Sobre un padrón de 2.300 electores sufragaron 163 por los partidos Radical y Socialista.

Balcarce, marzo 30 — Votaron 257 ciudadanos en las nueve mesas constituídas. Tres mesas no se instalaron por falta de los presidentes y los suplentes. Concurrieron solamente los radicales opositores y los socialistas.

San Nicolás, marzo 30 — Funcionaron 22 mesas en las que sufragaron 2.869 ciudadanos sobre un padrón de 6.500. Concurrieron los partidos Conservador asambleísta y antiasambleísta, radical, situacionista y opositor y socialista.

Exaltación de la Cruz, marzo 30 — Con regularidad se constituyeron las mesas. Votaron los partidos Radical situacionista, Conservador asambleísta y antiasambleísta y Federación Socialista.

Médanos (Villarino), marzo 30 — Los comicios funcionaron regularmente. Se instaló la totalidad de las mesas, sufragando 506 ciudadanos.

A causa de las grandes lluvias quedaron sin sufragar muchos electores de la campaña.

Las Heras, marzo 30 — Se constituyeron las 40 mesas de ésta, en las que votaron radicales, conservadores asambleístas, conservadores antiasambleístas y socialistas.

La presencia de los representantes socialistas impidió el juego en algunos comités. Sufragaron 818 votantes.

General La Madrid, marzo 30 — Sufragaron 241 ciudadanos en cinco mesas. Concurrió sólo el partido Radical.

Necochea, marzo 30 — En las 15 mesas de esta ciudad, San Cayetano y Fernández se depositaron 822 votos.

General Sarmiento, marzo 30 — Sufragaron 1.279 ciudadanos de los partidos Conservador asambleísta, Radical y Liga Comunal.

San Justo (Matanza), marzo 30—Sufragaron 1.256 electores en ocho mesas. Falta el cómputo de una mesa de González Catán.

Marcos Paz, marzo 30 — Sufragaron 831 ciudadanos pertenecientes a los partidos Conservador antiasambleísta y Unión Cívica Radical.

Tigre (Las Conchas), marzo 30 — A las 4 p. m. terminó la elección en perfecto orden, sufragando en total 1.629 ciudadanos por las distintas listas.

San Antonio de Areco, marzo 30 — El acto electoral se desarrolló sin novedad. Se constituyeron las 6 mesas a la hora reglamentaria y se votaron las listas de los partidos Unión Cívica Radical, comité reconocido de la Unión Cívica Radical disidente, comité Leandro N. Alem, Conservador asambleísta, Conservador antiasambleísta y Socialista. Sufragaron 1.072 ciudadanos sobre un padrón de 1.620. En las mesas 1 y 2 quedaron algunos ciudadanos sin votar debido a la lentitud en la recepción del voto.

Con motivo del acto eleccionario el comisario Pascual E. de Rosa fué enviado a San Martín, reemplazándolo en ésta el comisario de dicho partido señor Pedro Chiancino.

General Pinto, marzo 30 — Se realizó en el mayor orden la elección de un diputado provincial, a la que sólo concurrió el partido Radical, que sostenía al doctor Natalio J. Chanetón como candidato. El acto fué fiscalizado por los representantes del partido Conservador.

Votaron en total 277 electores. La mesa 6 de este pueblo no se instaló porque no concurrieron sus presidentes.

Junín, marzo 30 — Sufragaron 1.080 ciudadanos. No se constituyeron las mesas 14 y 21.

Pellegrini, marzo 30 — En la elección de hoy, efectuada tranquilamente, votaron 188 ciudadanos. Funcionaron las nueve mesas, y sólo se presentaron a depositar su voto los afiliados a la Unión Cívica Radical.

General Villegas, marzo 30 — Votaron 1.086 ciudadanos. No funcionó la mesa 12 por no presentarse las autoridades.

DIVERSAS INFORMACIONES

Tigre (Las Conchas), marzo 30 — El comité seccional radical designó delegados para fiscalizar las elecciones de hoy en este pueblo, al diputado señor Viale, quien conjuntamente con el diputado José Marabotto dirigió desde el comité el acto electoral.

El diputado Cima, nombrado delegado para San Fernando, también estuvo hoy en ésta diversas veces.

Necochea, marzo 30 — En el tren de hoy llegaron las urnas, lo que atrasó la instalación de mesas.

Para San Cayetano y Fernández salieron automóviles llevando urnas.

Se nota poco movimiento cívico.

Pilar, marzo 30 — A pesar de que la policía ha prohibido los juegos, se me acaba de denunciar, y lo he comprobado, que en el comité situacionista se juega descaradamente y a puerta abierta.

Carmen de Areco, marzo 30 — Sufragaron 52 ciudadanos. No concurrieron varios presidentes de mesas, motivo por el cual éstas no se instalaron. De otras se retiraron temprano los fiscales.

EN CARLOS CASARES, GUAMINI Y TORNQUIST — SUSPENSION DEL ACTO ELECTORAL

Carlos Casares, marzo 30 — Debido a no haberse presentado los presidentes y suplentes de las mesas correspondientes a este colegio electoral, no se instalaron los comicios.

El acto que debió celebrarse en el día no había despertado interés, pues sólo iba a concurrir una de las fracciones en que está dividido el radicalismo local y el partido socialista.

En el comité radical opositor, que preside el señor Graciano Ordoqui, se jugó durante el día de hoy a la taba, funcionando varias canchas. Esto se hizo a la vista de la policía.

Guaminí, marzo 30 — La elección anunciada no se realizó en este distrito, por no haber llegado las urnas y demás útiles necesarios para el acto. El presidente del concejo deliberante se dirigió a la junta electoral, comunicando el hecho.

Tornquist, marzo 30 — No han llegado las urnas para el acto comicial de hoy.

Partido Conservador

En el comité central del partido Conservador que preside el doctor Rodolfo Moreno (hijo), se recibieron ayer las siguientes informaciones sobre el acto electoral.

Merlo — El presidente del comité local doctor Manuel A. Fresco denunció que la mesa 4 había sido instalada en un local que no era el señalado por la junta electoral. Se resolvió que se presentara la correspondiente protesta, para pedir la nulidad de esa mesa. En otra del mismo distrito se acabaron los sobres enviados por la junta, se aconsejó que se emplearan otros comunes, procedimiento que se indicó igualmente para varios casos análogos en otras partes.

San Martín—No se constituyó la mesa 13, instalada en Caseros, porque el comisionado del Poder Ejecutivo se retiró sin esperar la presencia del presidente titular y suplentes. Se reclamó a la junta electoral. A menos de cien metros de otro comicio estaba instalado un comité radical cuya clausura se pidió a la policía sin resultado.

Morón — Bajo el pretexto de sorprender una jugada imaginaria, la policía asaltó el comité, violando el local de la secretaría. Se formuló la correspondiente reclamación a la junta de gobierno.

Arrecifes — Dos de las mesas instaladas no funcionaban con el cuarto oscuro establecido por la ley. El presidente de la primera mesa de Capitán Sarmiento se negó a admitir los votos de ciudadanos inscriptos en el padrón nacional, se formuló la respectiva protesta.

Campana — La policía pidió a los comités opositores que no se jugara, permitiendo en cambio que el comité radical lo hiciera, a pesar de las protestas formuladas por el delegado diputado Santiago Amarante.

Marcos Paz — Hasta la 1 p. m. no se había constituído la mesa cuatro, se ignora si funcionó en adelante, pero como la ley establece un mínimo de duración de cuatro horas para el funcionamiento de cada una, si se hubiera sufragado en ella, sería nula.

Vicente López — Los presidentes de las mesas primera y segunda suspendieron el acto electoral de 12 a 1.30 p. m., con el pretexto de almorzar. Por la tarde se aglomeraron en ellas grupos de ciudadanos, la mayor parte de los cuales no pudieron sufragar, por haber llegado la hora de la clausura de los comicios.

General Sarmiento — El senador doctor Silvio E. Parodi comunicó que se habían constituído las ocho mesas.

General Viamonte — En este distrito perteneciente a la cuarta sección electoral, donde se celebraron elecciones comunales solamente, el diputado Héctor Robbio hizo saber que se habían instalado las diez mesas, dejando constancia de que el comisionado del Poder Ejecutivo desempeñaba el cargo de fiscal del partido Radical, ante la mesa segunda.

Matanza — Según informes del diputado nacional Alberto Barceló, por la mañana se habían constituído las ocho primeras mesas; hasta esa hora no se [illegible]

tenía conocimiento de que fuese instalada la [illegible] que debía instalarse en [illegible] Catán.

[illegible] del Señor [illegible] Adrián C. [illegible] en este punto, protestó [illegible] de Gobierno, por [illegible] autoridades durante [illegible].

—

Se ha denunciado que [illegible] instalaron [illegible] se comprobaron [illegible] de las listas radicales [illegible] asambleísta.

Por defectos legales se [illegible] dos urnas de Mercedes [illegible] no se formaron las [illegible] siendo fundada [illegible] constitución de la primera [illegible] se [illegible] a la vez [illegible].

—

[illegible] de La Plata el presidente [illegible] Rómulo Moreno [illegible] de votar y acompañado [illegible] Míguez y [illegible] Roberto [illegible] María Berro y otros [illegible] primera [illegible].

—

[illegible] mañana el diputado [illegible] y el senador [illegible] por los distritos de [illegible] Vicente López, San Martín, San [illegible] San Fernando, regresando [illegible] de la marcha de [illegible]. Todas las urnas de la primera [illegible] sección electoral [illegible] de partida [illegible] La Plata, [illegible] por comisarios especiales [illegible].

LEGISLATURA

Senado

Este cuerpo está citado a sesión para mañana, a fin de continuar la consideración de los asuntos comprendidos en la convocatoria y el presupuesto para 1919.

Es probable, también, si se obtiene "quórum", lo que es dudoso, que se [illegible] a considerar diversos pliegos [illegible] propuestas para la provisión de vacantes en la magistratura.

EN LOS MUNICIPIOS

ACCION EDILICIA EN TEMPERLEY

Renuncia de una comisión de vecinos

Temperley (Lomas de Zamora), marzo 30 — El 27 del corriente los miembros de las comisiones de higiene, fomento y ferias francas de la sección Temperley, señores Félix Lafourdette, Vicente Rossi, Miguel Rossisco, E. Perehuel, Juan Lorenzo, J. Tallon, Nicolás Minacre, Lorenzo Rettes y Juan B. Gires, nombrados por decreto del intendente de fecha 20 de junio de 1918, presentaron la renuncia colectiva de sus cargos, fundándola en que les era imposible llenar su misión con la continuación de [illegible].

Con este motivo, el intendente señor Rafael Acosta invitó a su despacho al presidente de dicha comisión, señor Juan B. Gires, y trató de hacer desistir de su actitud a los vecinos nombrados, quienes no satisfechos con la acción edilicia de las autoridades en lo que respecta a este pueblo, presentarán mañana una nota firmada por el señor Gires, pidiendo al intendente que designe una persona que se haga cargo de todo el material puesto a disposición de las comisiones mencionadas, y que éstas han entregado a su presidente.

El firmante expresa que motivó ese temperamento en los miembros de las comisiones de fomento, higiene y ferias francas, la absoluta falta de cumplimiento de disposiciones que tienen por finalidad afianzar el bienestar del vecindario, y agrega que en previsión de no poder continuar ejerciendo esos cargos por la desatención existente, entregan lo que le atendieron a su fuero a su disposición, para el cumplimiento de su cometido.

A continuación se señalan las siguientes deficiencias edilicias que se notan en este pueblo y que la intendencia no ha tratado de subsanar.

Falta de construcción de las aceras de la quinta Avellaneda y del ferrocarril; de focos de luz eléctrica en la parte Este; de cunetas en la calle Pasco y Almirante Brown, y el abandono completo de las calles Espora, desde 25 de Mayo hasta Moreno, Garibaldi, de 25 de Mayo a Moreno, Pichincha, de Guido a Sáenz Peña, desde Santa María de Oro hasta Almirante Brown, etc., agregando que las cuadrillas no han dado [illegible] a las órdenes directas de las autoridades.

Reunión masónica en Villa Domínico

Avellaneda, marzo 30 — La logia masónica [illegible] de [illegible] celebrará el 6 de abril en el teatro Domingo F. Sarmiento [illegible] una velada lírica, seguida de una fiesta teatral donde hablarán [illegible] la palabra los señores Gallego, Serp y otros.

Esta logia pertenece a la masonería argentina del Rito Escocés Antiguo.

Festival en Lanús

Lanús (Avellaneda), marzo 30 — El 6 del mes entrante se realizará en el salón [illegible] un festival en homenaje a la señorita [illegible] de Scardamaglia.

El cura párroco de Carmen de Areco

Carmen de Areco, marzo 30 — Hoy se hizo cargo de la parroquia el presbítero Félix Boné, recientemente designado cura párroco.

Comuna de Azul — La interpelación al intendente municipal

Azul, marzo 30 — El intendente municipal contestó la interpelación formulada por el concejo deliberante, pidiendo el nombramiento de una comisión de catorce vecinos a fin de comprobar de una vez la veracidad de sus afirmaciones.

CRONICA SOCIAL

Información de sociedad

LAS PROXIMAS REGATAS — Han quedado totalmente terminados los preparativos para la fiesta náutica que, bajo el patrocinio del Club de Regatas La Plata, se realizará el 6 de abril próximo en el canal oeste del Río Santiago.

El número de invitaciones para esta fiesta, distribuídas entre las familias de la sociedad platense, [illegible] numeroso, lo que asegura un brillante éxito.

Para atender a las [illegible] a su llegada a la Escuela Naval, se ha nombrado una comisión de recepción formada por los señores [illegible] capitán de fragata Santiago Baibiene, [illegible] Daniel Sáenz, capitán de fragata Pedro da Silva, doctor Eliseo [illegible], capitán de fragata Francisco [illegible], doctor Rodolfo O. Croia, teniente de fragata Juan E. Fuelo, doctor Héctor [illegible] Irazón, teniente de navío Ramón [illegible], doctor Antonio M. González, teniente de navío Daniel Ospano, [illegible] Calvo (hijo), teniente de navío Adolfo Ferna, doctor Alejandro M. [illegible], teniente de fragata Benjamín [illegible], doctor Amílcar Mercader, teniente de fragata Pedro Florido, doctor José Sánchez Viamonte, alférez de navío Juan F. Lamarque y Roberto Osborn.

Es muy probable que después de cumplirse el programa de las regatas, se realice un baile en los salones de la Escuela Naval.

(De nuestros corresponsales por telégrafo)

DIVERSAS INFORMACIONES — General Pinto, marzo 30 — Se ausentó definitivamente para la capital federal el hacendado señor Luis Lariguet (hijo).

— Para La Plata el presidente del concejo deliberante, señor Damián del Castillo y familia.

— De la capital federal el vicepresidente del concejo deliberante, señor Agustín B. Barnech.

Avellaneda, marzo 30 — Se encuentra restablecido, el presbítero Bartolomé Airolo, párroco de la Iglesia de la Asunción.

— Para Puente del Inca, el señor Enrique Barceló y familia.

Guaminí, marzo 30—Ha llegado de Bahía Blanca, de paso para esa capital, el diputado provincial, doctor Boulenam.

Carmen de Areco, marzo 30—Se en[illegible]

[illegible] enferma de gravedad la señora Francisca Savage de Cepeda.

[illegible] en esta ciudad el senador [illegible] señor Francisco Carramasa.

[illegible] Avellaneda, marzo 30 — [illegible] 6.30, se oficiarán misas [illegible] de la Asunción, en [illegible] memoria del señor Se[illegible].

EDUCACION

Jubilación de una educadora de Azul

[illegible] de esta maestra

[illegible] 30 — Ha obtenido su [illegible] De Ca[illegible] que prestaba [illegible] normal [illegible]. Para [illegible] la señora [illegible] a pesar [illegible] quedó ca[illegible] hace [illegible] decreto del Ministro [illegible] doctor Sal[illegible] que debía [illegible] ocupar la [illegible] en dicho [illegible]. El personal docente [illegible] oportu[illegible].

Escuela Normal Popular de Carmen de Areco

[illegible] 30 — Bajo [illegible] Duburry se [illegible] de profesores de la [illegible] con motivo [illegible] de los cur[illegible].

Asociación de Maestros de Chivilcoy

[illegible] Mañana se [illegible] Popular los [illegible] con [illegible] Asociación [illegible] Maestros.

INFORMACION AGROPECUARIA

[illegible] de las haciendas en Lezama

[illegible] marzo 30—En [illegible] efectuaron [illegible] siguien[illegible] a 18 [illegible] mesas.

Censo agrícola en General Pinto

[illegible] El subcomisario [illegible] señor [illegible] se en[illegible] partido, [illegible] y gana[illegible] dirección ge[illegible].

Lluvia

[illegible] marzo 30—An[illegible] con gran[illegible] en ge[illegible] marzo [illegible] milímetros.

VARIAS NOTICIAS

Aduana de Campana

[illegible] marzo 30 — Han sido recibidos con general satisfacción los [illegible] aduana [illegible] Francisco [illegible] y Ramón Pe[illegible] tres honorables [illegible].

CRONICA POLICIAL

EL CRIMEN DE AVELLANEDA

Prosecución de la pesquisa

Avellaneda, marzo 30 — Mañana, en el cementerio [illegible] las autoridades [illegible] a la exhumación [illegible] en el [illegible] Es[illegible] sacar fotografías [illegible] muerto, para [illegible] El subcomisario [illegible] detención [illegible] que aparecen [illegible] en el [illegible] práctica. [illegible] pesquisas.

HOMICIDIO EN ACEVEDO

[illegible] se tomaron en [illegible] Acevedo partido de Pergamino [illegible] Pedernera [illegible] quien [illegible] de cuyas resultas [illegible] después.

[illegible]

Pelea en Dorrego

En [illegible] partido de General Alvarado, riñeron [illegible] Báez y Manuel Ruiz Díaz [illegible] de revólver y cuchillo respectivamente. El primero fué herido en [illegible] derecha, y el segundo en [illegible] izquierdo, y antebrazo derecho, de gravedad. Ambos han sido detenidos.

Herido de una puñalada en Avellaneda

Avellaneda, marzo 30 — Hoy a las 1 p. m. Jacobo Castinelli, fué herido de una puñalada en el espacio intercostal izquierdo con fractura de una costilla, por Luis Astangie, quien fué detenido por la policía.

El hecho ocurrió en Villa Domínico y el herido fué llevado al hospital Fiorito en grave estado.

Autopsia de un cadáver en Avellaneda

Avellaneda, marzo 30 — Mañana, en el cementerio local, el doctor Gornall practicará la autopsia del cadáver encontrado en el [illegible] Maciel, para establecer la causa del fallecimiento.

Esta medida fué tomada por orden del juez del crimen y debió efectuarse el sábado, pero debido a la lluvia caída, se postergó para mañana a las 10 a. m.

Incendio en Vicente López

En Vicente López se incendió ayer un galpón en el que se guardaba paja de centeno de propiedad de Miguel Lecologna, calculándose las pérdidas en 700 pesos.

TRIBUNALES

CADUCIDAD Y PERENCION DE INSTANCIA

La Suprema Corte, al declarar bien denegado el recurso interpuesto en los juicios que siguen los señores Passadori y Chaves contra Wuilla Bille y otros, establece por mayoría de votos que la caducidad no extingue la acción que podrá ejercitarse de nuevo en el juicio correspondiente, artículo 256 del Código de Procedimientos, que en materia de caducidad o perención dicta la sentencia de la Cámara, que causa ejecutoria, el recurso de inconstitucionalidad se procede contra la sentencia que pone término al pleito, y la que se opone a su continuación (artículo 258 [illegible] tercero del citado código). En caso en que no se halla la que al declarar abandonada la instancia deja al actor el derecho de ejercitar nuevamente su acción.

El juez doctor Ballesteros votó en disidencia, sosteniendo que la sentencia que decide sobre perención de instancia es definitiva en los términos de los artículos 318 y 319 del Código de Procedimientos, desde que con arreglo a lo dispuesto en el artículo 254 del mismo código, tal decisión termina el pleito haciendo imposible su continuación.

Agrega que la perención tiene en mira el procedimiento y no el derecho que por él se hace valer en juicio, de modo que la circunstancia de que aquélla, en algunos casos no extinga la acción, no despoja al fallo de la Cámara, de ser una decisión de carácter definitivo, que hace imposible la continuación del pleito, porque la litis contestatio, que es la raíz y base del juicio, ha tenido fin, se ha desatado por uno de los medios que el derecho procesal admite para la terminación de los juicios.

El doctor Ballesteros dice por último que negar a la sentencia de perención el carácter de definitiva, haciendo imposible la interposición de los recursos extraordinarios, implica, por otra parte, dejar librado al criterio único y exclusivo de los tribunales de segunda instancia el juzgamiento sobre la aplicabilidad o inaplicabilidad de la ley que rige la perención en las variadas y muchas veces graves cuestiones que pueden suscitarse, lo que es contrario al precepto del artículo 157, inciso sexto de la Constitución.

SOCIEDADES

CLUB SPORTS — Pergamino, marzo 30 — En los salones del Concejo Deliberante realizó el Club Sports su cuarta asamblea anual, en la que trató su balance anual y renovó parte de su comisión directiva.

ROMERIAS ESPAÑOLAS EN QUILMES — Quilmes, marzo 30 — La Sociedad de Socorros Mutuos La Unión organiza romerías populares que se efectuarán en beneficio de su caja social en el amplio local de las calles Rivadavia y San Martín.

PROVINCIA DE SANTA FE

LEGISLATURA

Presidencia de la Cámara de Diputados

Santa Fe, marzo 30 — Se asegura que con objeto de impedir el triunfo del candidato de los disidentes, señor Alemany, para presidente de la Cámara de Diputados, se han puesto de acuerdo los demócratas, y radicales nacionalistas para votar un candidato adicto al señor Elizalde.
En tal caso se procedería a la reelección total de los empleados de la Cámara.

MOVIMIENTO POLITICO

Partido Radical

Santa Fe, marzo 30 — Algunos diarios dicen, que dado el carácter que asume el clima entre los radicales situacionistas, es de esperar que varios dirigentes del Norte seguirán el ejemplo del señor Elizalde, y entonces el Partido Radical disidente quedará dividido en tres fracciones.

INSTRUCCION PUBLICA

La demostración a la señora de Arias

Rosario, marzo 30—En los salones del bar Cifré fué servido esta mañana el banquete ofrecido a la señora Arcelia Delgado de Arias con motivo de su jubilación en el magisterio.
La demostración alcanzó vastas proporciones.

Los sueldos de los ayudantes de las escuelas

Santa Fe, marzo 30 — El presidente interino del consejo de educación se dirigió por nota al ministerio de Instrucción Pública de la provincia, encareciendo la necesidad urgente de aumentar a 100 pesos los sueldos de los ayudantes de las escuelas, que actualmente gozan de una asignación mensual de 70 pesos.
El señor Bello dice, además en su nota, que de pocos argumentos habrá menester el Poder Ejecutivo para convencer a las cámaras del espíritu de equidad del aumento, pues es notorio que a nadie le es posible vivir con tan exiguo sueldo. Y es de tal modo así, que el gobierno de la Nación paga a todos sus obreros y empleados, desde abril de 1918, el salario mínimo de 100 pesos mensuales.

Funcionamiento de las escuelas provinciales

Santa Fe, marzo 30 — Se anuncia que el ministro docto Araya, se dispone a tomar medidas para reorganizar las escuelas provinciales, cuyo funcionamiento resulta muy deficiente.

Creación de una escuela

Santa Fe, marzo 30 — En la semana entrante se abrirá una nueva escuela fiscal en un barrio obrero de esta ciudad donde no había ningun establecimiento de enseñanza.

Acerca de una posible huelga de estudiantes

Rosario, marzo 30 — "La Capital", se hace eco de la versión de que los alumnos de la Facultad de Derecho de Santa Fe se declararán en huelga a partir del 1.o de abril próximo, por estar en desacuerdo con los reglamentos y planos de enseñanza que rigen en dicha Facultad, así como con los procedimientos de sus autoridades, y, con tal motivo, el diario citado expresa que el conflicto podría y debería ser resuelto directamente por las autoridades de la mencionada casa de estudios, sin dar causa para que tenga que intervenir el gobierno nacional, usando para ello de un criterio amplio, encuadrado en las modernas corrientes de la enseñanza, y escuchando debidamente las peticiones estudiantiles.

AGROPECUARIAS

Lluvia

Villa Constitución, marzo 30 — Ayer cayeron 29 milímetros de agua.

Preparación de tierras — Estado de los campos de pastoreo — Desarrollo de la aftosa.

La Pelada, marzo 30 — Se ha empezado a preparar las tierras para las próximas siembras, en buenas condiciones.
—Los campos de pastoreo están en inmejorable estado.
—En el ganado vacuno se ha desarrollado mucho la aftosa.

EN LA CAPITAL

NOTICIAS DE POLICIA

Falta de vigilancia en la sección primera

Santa Fe, marzo 30 — Aumentan las quejas por las deficiencias que se notan en los servicios de la comisaría primera de policía, en cuya sección, tan céntrica, suceden todas las noches desórdenes y robos que quedan sin represión.

DIVERSAS INFORMACIONES

Gestiones de escribanos

Santa Fe, marzo 30 — Se reunieron los escribanos recientemente egresados de esta Universidad, y acordaron gestionar la creación de nuevos registros de contratos públicos en la provincia. Nombraron una comisión encargada de encaminar las gestiones y solicitar la adhesión de sus colegas de Rosario.

Solicitud de un vecindario

Santa Fe, marzo 30 — El vecindario de Alejandro solicitará que la oficina de correos y telégrafos de ese punto sea habilitada para emitir y pagar giros postales.

La casa de aislamiento

Santa Fe, marzo 30 — El director de la casa de aislamiento, doctor Roca, declara que es imposible internar allí a los enfermos tuberculosos de la cárcel de esta ciudad, por cuanto no hay seguridad de ninguna especie.
Llama la atención esta declaración pues el gobierno contribuye al sostenimiento de esa casa a condición de que reciba a los presos que se hallan enfermos, cosa que no puede seguir haciendo el hospital de Caridad.

Exportación de productos

Santa Fe, marzo 30 — Según datos de la dirección de estadística durante el año 1918 se exportaron por este puerto 560.558 075 kilos de productos entre cereales, harina, productos ganaderos, maderas, etc. que representan un valor de 4 242 15? 80 pesos oro.
La importación de mercaderías en el mismo año representa un valor de pesos oro 616.400 17.
Por el puerto de Rosario en el mismo año se exportaron cereales etc. 1.189.180.339 kilos, que representan un valor de pesos oro 61.853.785 91 y se introdujeron mercaderías por valor de 3.761.908 04 pesos oro.

ROSARIO

NOTICIAS DE POLICIA

Hallazgo de un cadáver

Rosario, marzo 30 — El personal de la comisaría de la sección novena está empeñado en el esclarecimiento de un hecho misterioso descubierto esta mañana.
Siendo las 6.30 a. m. en un terreno baldío situado en la calle Vera Mujica entre las de Tucumán y Urquiza fué hallado el cadáver de un hombre cuya identificación no se ha logrado hasta este momento, y el cual presentaba en el estómago, la señal de un tiro.
Las observaciones practicadas hacen sospechar que el desconocido en cuestión, que parece era francés y de unos 55 a 60 años de edad, fué asaltado y robado.
Junto a él se encontraron tres carteras completamente vacías y con señales de haber sido registradas.
También parece que hubieran sido registradas sus ropas.

Accidente ferroviario

Rosario, marzo 30 — Un tren de pasajeros que iba a Carcarañá, arrolló anoche a Ramón Moretti, español, de 35 años de edad, y le ocasionó lesiones y fracturas de tal gravedad, que produjeron su muerte en seguida.
El cadáver fué recogido por empleados de la comisaría novena, y entregado a sus deudos, domiciliados en el barrio Ludueña.

DIVERSAS INFORMACIONES

La Biblioteca Argentina

Rosario, marzo 30 — El diario "La Capital" indica la necesidad de que la municipalidad comience a pagar, a las autoridades de la Biblioteca Argentina, el importe de las subvenciones atrasadas, a fin de que dicha institución pueda desarrollar eficazmente la acción a que está destinada.

Colecta del "kilo"

Rosario, marzo 30—La Sociedad de Damas de Caridad que preside la señora, Mercedes Virasoro de Vila, sigue activando sus preparativos para la colecta del "kilo", que se realizará el 3 del mes entrante.
Para recibir las donaciones se ha habilitado el local de la esquina de las calles Córdoba y Laprida, el cual permanecerá abierto durante los días 1, 2 y 3 de abril próximo.

Investigación del gobierno suizo

Rosario, marzo 30 — El cónsul de Suiza en ésta, señor Felipe Censi, ha dado a conocer una nota en la que manifiesta que el gobierno de la confederación helvética, en el deseo de establecer con la mayor exactitud los perjuicios sufridos por los ciudadanos suizos durante la última guerra, ha ordenado una investigación oficial al respecto.
A tal efecto, invita a los suizos damnificados a concurrir al consulado para dejar constancia de sus reclamaciones, advirtiéndoles que sólo serán tomadas en consideración las que se refieran a daños ciertos, materiales y directos sobre bienes muebles e inmuebles, de conformidad con las reglas establecidas por los beligerantes. Los perjuicios ocasionados por las requisiciones o por actos administrativos, no son indemnizables, como tampoco lo serán los sufridos en territorio ruso.

Ejercicios de tiro

Rosario, marzo 30 — Mañana continuarán en el polígono de Tiro Suizo, los ejercicios dominicales de tiro.
Se realizarán diversos concursos entre socios menores enrolados, estudiantes y reservistas.

Fondos para instituciones de beneficencia

Rosario, marzo 30 — Del corso de carnaval efectuado en la avenida Pellegrini, se ha obtenido un saldo de pesos 1.960, suma que será destinada a instituciones de beneficencia.

Reparación de un edificio

Rosario, marzo 30 — Debido a la falta de fondos han sido suspendidas las obras que se venían efectuando en el antiguo edificio de la policía, que se ha destinado para cuartel del regimiento 11 de infantería.
Las gestiones realizadas para conseguir la entrega de más fondos, resultaron inútiles hasta ahora.

EN LOS DEPARTAMENTOS

CASEROS

Vías del Central Argentino en Casilda

Casilda, marzo 30 —Los principales vecinos de esta ciudad enviaron una nota al Poder Ejecutivo de la Nación, en la cual le piden que gestione del ferrocarril Central Argentino el retiro de las vías que corren por el bulevar Humberto I, por implicar ellas no sólo un trastorno para el tráfico, sinó también un peligro para los habitantes de Casilda.
Además de esto, el concejo deliberante autorizó al departamento ejecutivo a que gestionara el levantamiento de esas vías, de acuerdo con las atribuciones que confiere a las municipalidades la ley 1053.
Se espera que las autoridades respectivas se preocupen seriamente de este asunto, con la urgencia que las necesidades de esta ciudad lo requieren.

CULTO CATOLICO

OBISPO LUIS COPELLO

Su consagración

LA CEREMONIA DE AYER

En el templo parroquial de San Isidro, se realizó ayer la ceremonia de consagración del obispo de La Plata, monseñor Luis Copello.
Monseñor Juan N. Terrero actuó en la ceremonia como obispo consagrante y lo secundaron en carácter de asistentes, el obispo auxiliar de la arquidiócesis, monseñor Francisco Alberti y el obispo de San Juan de Cuyo, monseñor José A. Orzali.
Fueron padrinos del obispo consagrado, los señores Domingo E. Salaberry y Andrés Copello.
Terminada dicha ceremonia, la concurrencia se dirigió a la plaza, en uno de cuyos lados se había instalado un palco, que ocuparon, monseñor Copello, el doctor Salaberry, el intendente municipal, señor Teirrigau y los miembros de la comisión popular.
En nombre de dicha comisión, el señor Nazar Anchorena hizo entrega a monseñor Copello de una placa en la cual se lee una inscripción alusiva al acto y de un cronómetro de oro con el escudo episcopal grabado en la tapa del mismo.
A continuación monseñor Copello pronunció un extenso discurso, agradeciendo aquella demostración de cariño y simpatía.

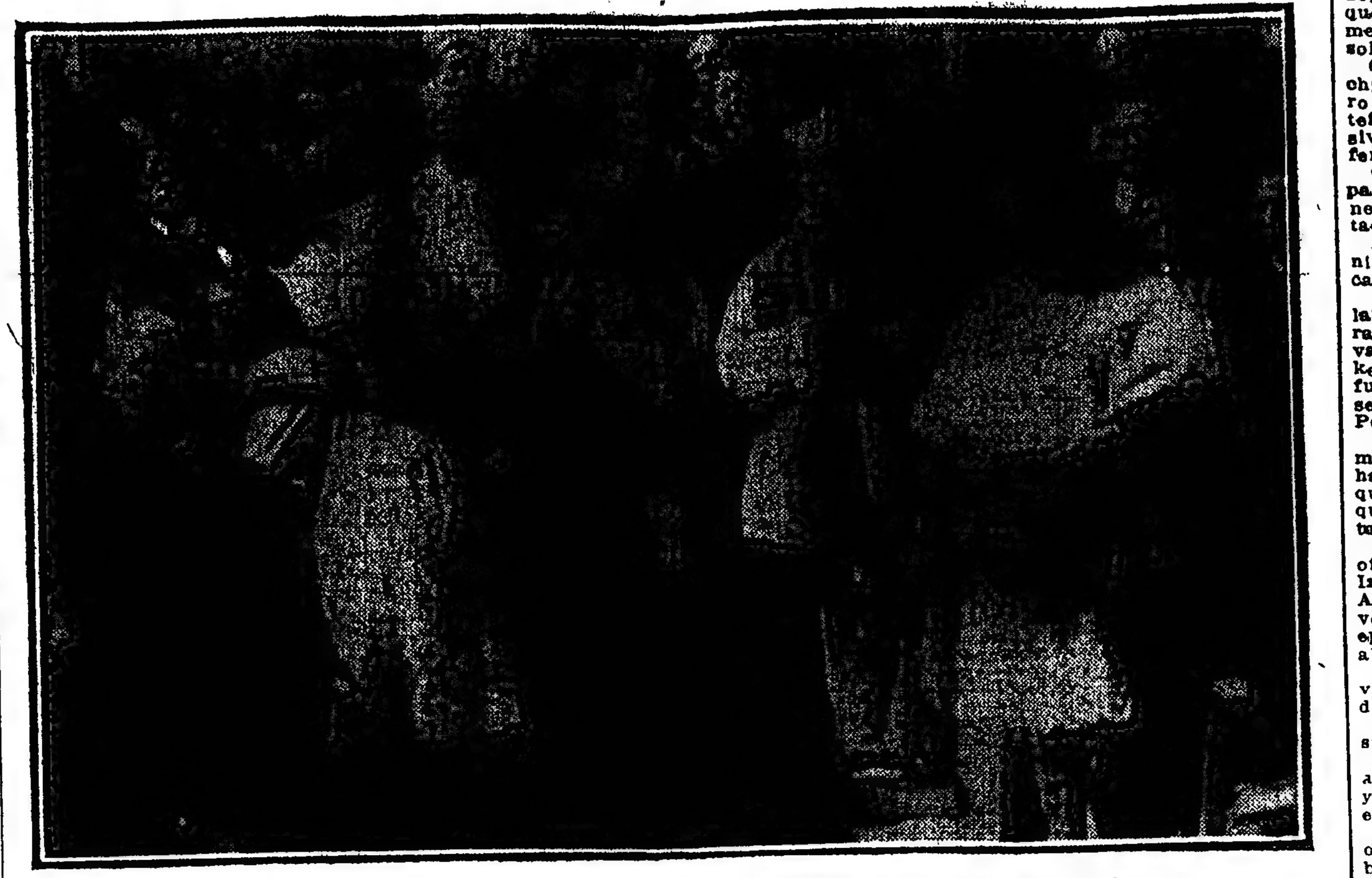

Monseñor Copello y varios prelados después de la consagración del nuevo obispo.

Después de mediodía se sirvió un almuerzo en los salones del colegio Carmen Arriola de Marín.
Al finalizar esta demostración, monseñor Copello pronunció otro discurso de agradecimiento, en el trascurso del cual tuvo frases amables para el vecindario de San Isidro y para las autoridades de esa localidad.
Le siguieron en el uso de la palabra, el señor Andrés Rolón, monseñor Alberti, el presbítero Andrés Calcagno, monseñor Terrero y el presbítero José Destrack, siendo todos muy aplaudidos.
—En el templo de San Francisco, mañana se celebrará el tercero de los trece martes de San Antonio, con misa de comunión, plática por fray Pedro E. Costoya y bendición con el Santísimo.
—Mañana a las 6 de la tarde en la basílica de Santo Domingo, habrá rosario, letanías, vía crucis y sermón.
—Todos los jueves de cuaresma, en la basílica del Socorro, a las 6 de la tarde, habrá rosario, lectura espiritual, conferencia cuaresmal a cargo de los presbíteros Ernesto Meyer y Restituto Pruneda y cánticos piadosos.
—Cuarenta horas — Iglesia de la Piedad.

SOCIEDADES Y CIRCULOS

CASA DE ARAGON — En la fiesta de homenaje a España, que realizará el 2 de mayo en el teatro Avenida, el señor Alemany Villa, recitará una poesía del sacerdote Teodoro Palacios, escrita expresamente para dicho acto.

MONTEPIO MONSERRAT — La comisión directiva de esta sociedad catalana de socorros mutuos, ha quedado constituída así.
Presidente, Antonio Rigau; vicepresidente, Jaime Mercader; tesorero, Emeterio Sánchez; protesorero, Emilio Bonavia Jué; secretario, José Lavall; prosecretario, José M. Pichot; encargado del panteón, Bartolomé Seguí; vocal, Feliciano A. Forns.

ORFEON GALLEGO — En su local Perú 359, efectuará asamblea el 6 de abril, para tratar diversos asuntos.

TRIBUNALES

Turno judicial

Durante la primera quincena del mes de abril estará de turno en la jurisdicción civil el juez doctor Pedro V. Meléndez, con los secretarios A. C. Oderigo, los días 1 y 8; Delheye, 2 y 9, J. F. Oderigo, 3 y 10; Miguens, 4 y 11, Marcó, 5 y 12, y Cúneo, 7. Las recusaciones serán atendidas por el juez doctor Adolfo Casabal.
En el mismo período de tiempo atenderán los asuntos comerciales el juez doctor Avellaneda, con los secretarios García, los días 1, 5 y 9, Navarro, 2 y 10; Cermesini, 3 7 y 11, y del Campillo, 4, 8 y 12; recusaciones al juez doctor Eduardo M. Naón.

DEPORTES

CARRERAS DE CABALLOS

HIPODROMO ARGENTINO

LA REUNION DE AYER

Premios "Perú" y "Lavalle"

RAMALERO-ROSAL II

RESULTADOS GENERALES

El día agradable y el interesante programa llevaron numerosa concurrencia a la reunión realizada ayer en el Hipódromo Argentino.
La pista se hallaba regularmente pesada con la lluvia del día anterior, lo que puede haber tenido influencia respecto al resultado de algunas de las pruebas disputadas.
En la primera carrera tomaron parte once de los diez y nueve anotados, cotizándose como favorito el caballo Paterio.
Polito hizo el tren, saliendo en su persecución Monserrat, Hora 11, Paterio y Viva la Patria. La carrera no tuvo alternativas hasta que los albos llegaron frente a las tribunas populares, donde atropelló Monserrat para batir fácilmente a Polito que entró segundo, delante de Horacio II y Paterio. Los 1.600 metros fueron cubiertos por el ganador en 1'42".
Siete potrancas desertaron de la segunda carrera, que fué ganada por Kayac. Al iniciarse la carrera Kayac ocupó el primer puesto manteniéndose en esa situación hasta la raya. Comilla II, Horquilla y La Pellerina que la escoltaron en todo el tiro, llegaron al disco en ese mismo orden.
Sólo corrieron cinco potrillos en el premio San Paulo sobre 1.000 metros.
El público demostró sus preferencias por Fidias, que se recomendaba por sus últimas carreras. El potrillo del stud Acero, colocado en la delantera desde que se dió la señal, tomó gran ventaja sobre sus contrarios, venciendo con la mayor facilidad. Mataquito que corrió desde que partieron, llegó segundo a cinco cuerpos. Sinchi Roca tercero, y cuarto Brusiloff.
En el premio "Pan Pan" sobre 1.500 metros, hizo su reaparición Zig Zag, el que se cotizó en primer término en el sport.
Cuando se pusieron en movimiento los diez competidores, The Fly se colocó a la cabeza del grupo, Zig Zag en el segundo lugar y más atrás corrían Yupanqui, Jaez y Chacotón.
Entre los dos codos, Zig Zag resueltamente tomó la delantera, y al desembocar en la recta final llevaba a sus contrarios varios cuerpos de ventaja los que conservó hasta traspasar la raya. El segundo puesto lo obtuvo Chacotón, en un avance de último momento, Sandolín tercero, y cuarto Vives.
El primer clásico del día, premio "Perú", resultó interesante.
El hijo de Amsterdam, All Eyes, que sólo tenía por competidores a Ramalero y Clamor, tomó el primer puesto siguiendo su táctica habitual. Clamor ocupó el segundo puesto, y Ramalero el último, a varios cuerpos.
Cuando llegaron al codo final, Clamor estaba ya cerca del delantero, y su jockey lo hizo deslizarse por el lado interior, sacando una pequeña ventaja. Ya parecía vencido All Eyes, cuando se le vió reaccionar presentando lucha nuevamente al caballo del stud Montiel.
Cerca ya del disco la carrera tuvo un momento muy interesante, apareció por afuera Ramalero, que en avances sucesivos llegó a la par de All Eyes, y luchando casi apareados consiguió vencerlo por medio pescuezo, en 1'37" 3/5 los 1.600 metros.
Esta carrera fué muy comentada por los aficionados, pues mientras se elogiaba la serenidad del jockey Lema, que dirigió al ganador, se censuraba la táctica errónea empleada por los dos jockeys adversarios.
En el clásico de potrillos, premio "Lavalle", sobre 1.100 metros, Gallipoli, que contaba con una enorme opinión, por la forma sugerente en que obtuvo su único triunfo, sufrió una derrota.
Fué demorada breves instantes la largada por la indocilidad de algunos de los potrillos. Gallipoli sacó una pequeña ventaja, tomando el primer puesto. Se colocaron siguiendo al delantero Calavera, Rosal II y Last Pip. El tren del delantero era violento, y los animales se fueron escalonando hasta que, frente a las tribunas pudo apreciarse que el favorito estaba vencido. En ese momento atacó Rosal II, para destacarse al frente, y siguió hasta la raya, sin encontrar resistencia de parte de sus adversarios. El segundo puesto fué reñidamente disputado, correspondiendo a Gallipoli, el tercero a Last Pip y el cuarto a Calavera.
El ganador, hijo de Flores y Lucille, pagó un buen dividendo. Sus antecedentes son inmejorables, pues en el clásico "Guillermo Kemmis" entró segundo de Lucky Day a 3/4 de cuerpo.
Sólo Per Nol desertó de la sexta carrera para potrancas de 2 años ganadoras. La partida fué muy dificultosa, saliendo finalmente rezagada Cynthia y Buena Pieza haciendo el tren Cartagena, favorita, tomó el segundo lugar, después Alice y Egregia. La delantera se sostuvo hasta frente al "paddock", donde atacó Cartagena para vencer con facilidad. El segundo puesto lo obtuvo Egregia, que en el final avanzó, desalojando a Buena Pieza, que entró tercera, delante de Alice.
Florette consiguió en el premio "Falerna" vencer a Damocles, su anterior enemigo, además de Zar Nicolás, Briand, Custodia e Hydre. Esta tuvo a su cargo el tren de carrera, colocándose segunda Custodia y más atrás Zar Nicolás. En el fondo corrían Briand y Florette.
Una vez en la recta final, Custodia atacó a la delantera, y más adelante se hizo presente Florette para vencer desahogadamente.
Radieux hizo un tren violento en la última carrera, siguiéndolo a varios cuerpos Bardo, después General Capdevila y último Toure.
En la recta final Radieux cedió y avanzó Sable, siendo vencido por Toure que en un ataque decisivo hizo suya la victoria. Sable obtuvo el segundo puesto, delante de Bardo y general Capdevila.

Resultados generales:
1.a carrera, 1.600 metros — 1.o Monserrat, 3 años, 56 kilos, por Campeón y María Elena II, del stud Mal, cuidador Pedro Dufrechou, jockey E. Saavedra, pesos 12 60 y 4.55, 2.o Polito 56, pesos 14 85, 3.o Horacio II 56, pesos [illegible], 4.o Paterio 56. No placé. Gay Chief 56 54, Solitario 56, Confite 56, Smolensko 56, Viva la Patria 56, Ligustro 56 54, Esa 54 51. Ganada por 1 y 1/2 cuerpos, del 2.o al 3.o, 2 cuerpos. Tiempo 1'42".
2.a carrera, 1.000 metros — 1.a Kayac, 2 años, 56 kilos por Ginger Ale y Nave del stud El Tigre (cuidador Cesáreo Bentancur, jockey D. Torterolo), pesos 2 65 y 2 45, 2.a Comilla II 56 pesos 6.25, 3.a Horquilla 56, 4.a La Pellerina 56. No placé. Batería 56. Ganada por 1 y 1/4 cuerpos, de la 2.a a la 3.a 3 cuerpos. Tiempo 1'1".
3.a carrera, 1.000 metros — 1.o Fidias, 2 años, 56 kilos, por As de Espadas y Fair Stranger, del stud Acero (cuidador Fidel Lemos, jockey R. Rivero), pesos 3.35 y 2 45, 2.o Mataquito 56, pesos 3 20, 3.o Sinchi Roca 56, 4.o Brusiloff 56. No placé. Carapé 56. Ganada por cinco cuerpos, del 2.o al 3.o, cuatro cuerpos. Tiempo 1'1".
4.a carrera, 1.500 metros — 1.o Zig Zag, 3 años, 57 kilos, por Val d'Or y Ondulée, del stud Ayacucho (cuidador Bartolomé Olivieri, jockey F. Arcuri), pesos 3 15 y 2.65; 2.o Chacotón 52, pesos 8.70, 3.o Sandolín 55, pesos 4.35; 4.o Vives 55. No placé: Más a Tierra 53, Jaez 52, Yupanqui 52, Merry Bachelor 62, The Fly 50|47, Sigorown 50. Ganada por 3 cuerpos; del 2.o al 3.o, 1 y 1/4 cuerpos. Tiempo: 1'33" 1/5.
5.a carrera, 1.600 metros, premio clásico "Perú", 8.000 pesos al 1.o, 800 pesos al 2.o y 400 pesos al 3.o — 1.o Ramalero, 4 años, 57 kilos, por Saint Wolf y Rosalvina, del stud Los Rosales (cuidador Antonio Jaen, jockey M. Lema), pesos 20.80; 2.o All Eyes 56, 3.o Clamor 54. Ganada por medio pescuezo, del 2.o al 3.o, 1 y 1/4 cuerpos. Tiempo 1'37" 3/5.
5.a carrera bis, premio clásico "Lavalle", 8.000 pesos al 1.o, 800 al 2.o y 400 al 3.o, distancia, 1.100 metros — 1.o Rosal II, 2 años, 54 kilos, por Flores y Lucille del stud Monte Líbano (cuidador Nemesio Saavedra (hijo), jockey E. Saavedra), pesos 14 25 y 3.35; 2.o Gallipoli 54, pesos 2 70, 3.o Last Pip 54, 4.o Calavera 54. No placé. [illegible]. Ganada por 2 y 1/2 cuerpos, del 2.o al 3.o, una cabeza. Tiempo 1'7" 4/5.
6.a carrera, 1.000 metros — 1.a Cartagena, 2 años, 56 kilos por Old Man y Catabine, del stud Los Cerrados (cuidador Bernabé Islas, jockey F. Arcuri), pesos 6.05 y 2 60, 2.a Egregia 56, pesos 2.50, 3.a Buena Pieza 56 pesos 2.85, 4.a Alice 56. No placé. Cynthia 56, Kety Doyle 56, Epigrama 56, Libertina 56. Ganada por 1 y 1/4 cuerpos, de la 2.a a la 3.a 1 pescuezo. Tiempo 1'0" 4/5.
7.a carrera, 1.600 metros — 1.a Florette, 3 años, 51 kilos, por Chill II y Florentina (cuidador Alejandro Orezzoli, jockey M. Lema) pesos [illegible] y 4 [illegible], 2.a Custodia 48|46 pesos 5.40, 3.o Briand 60, 4.o Damocles 58 56. No placé. Zar Nicolás 52|49, Hydre 42. Ganada por 1 y 3/4 cuerpos, de la 2.a al 3.o 1 y 1/2 cuerpos. Tiempo 1'38" 3/5.
8.a carrera, 2.500 metros — 1.o Toure, 3 años, 53 kilos, por Your Majesty y Tresco, del stud La Minerva (cuidador Alfredo Saavedra, jockey A. Grasso) pesos 6 40 y 3.90, 2.o Sable [illegible], pesos 6.50; 3.o Bardo 60, 4.o General Capdevila 53. No placé. R[illegible] 44. Ganada por 3/4 de cuerpo; del 2.o al 3.o, 1 y 1/4 cuerpos. Tiempo 2'4".

HIPODROMO DE TEMPERLEY

1.a carrera, 1.300 metros — 1.a Doña Juana, 51 kilos por Ultimatum y Chito, S. Perna, pesos 7.90 y 3.70; 2.a Carlineta 56, pesos 5.95, 3.o Escobillón. No placé. Angie Noll, Merry Ernest, Cazador, Impuro. Ganada por 1 pescuezo. Tiempo 1'26" 1/2.
2.a carrera, 1.000 metros — 1.o Conde de Danilo ex Lenner 56 kilos, por Buckminster y Lady Beril, A. Lhuillier, pesos 4.75 y 2.60; 2.o Rasca Rasca 54, pesos 2.65; 3.o Injusto 56, pesos 2.70; 4.o Quila Chanquil. No placé. Pelufín, Mefisto, Ibero, Fariseo, Pupu. Ganada por 3 cuerpos. Tiempo: 1'5" 1/5.
3.a carrera, 1.800 metros — 1.o Don Paul, 50|53, S. Martí, por Chinchorro y Oat, pesos 7.25; 2.o Juzgado, 3.o Pocholo; 4.o Old Green. Ganada por 4 cuerpos. Tiempo: 1'59" 3/5.
4.a carrera, 1.400 metros — 1.a Ninfa, 51 kilos, por Rigoló y Mestiza, S. Acosta, pesos 3.40 y 2.85; 2.a Javeline, 51, pesos 3.60; 3.a Afufa. No placé: Guernessey, Fresquilla, Amica, Estenia. Ganada por 1 pescuezo. Tiempo 1'32" 2/5.
5.a carrera, 1.300 metros — 1.o Cosme, 56|53, C. Tadei, por Lado y Coseta, pesos 2.60 y 2.15, 2.o No Es 53, pesos 2.26; 3.o Gramohov. No placé: Miranién, Volteo. Ganada por 1 1/4 cuerpos. Tiempo: 1'25" 4/5.
6.a carrera, 1.100 metros — 1.a Isoca 53 kilos, por Dictador y Altiva, D. Ibarra, pesos 8.45 y 4.15; 2.a Avasalladora 53, pesos 4.10, 3.a Kettle. No placé: Vicenta, Suzón II. Ganada por 1/2 cuerpo. Tiempo: 1'11" 1/2.
7.a carrera, 1.800 metros — 1.o Forjador 48 kilos, por Américo y Frasca, P. Ibarra, pesos 6.10 y 2.85; 2.o Fosfato 48, pesos 7.30; 3.o Krondorf 54, pesos 2.95; 4.o Político. No placé: Los Angeles, Invasor II, Ru Ru, Criollo. Ganada por medio pescuezo. Tiempo 1'24" 4/5.

EN AZUL

1.a carrera, 400 metros. — 1.a Muchana 55 kilos, pesos 12.75 y 7.40; 2.a Cualquier Cosa 58, pesos 4.50, 3.o 9 de Julio 63 (jockey Víctor Etchare). Tiempo: 0'26" 3/5.
2.a carrera, 1.800 metros — 1.o Elín 44 kilos, pesos 8.60; 2.o Indu 60, 3.a Penitenta 45, (jockey Juan M. López). Tiempo: 1'23" 2/5.
3.a carrera, 1.000 metros — 1.a Bandilla 52, pesos 3.95; 2.o Absoluto 54; 3.o Suerte Viva 52, (jockey Ramón Aguirre). Tiempo: 1'7".
4.a carrera, 2.000 metros — 1.a Brinda 47 kilos, pesos 5.10; 2.a Dionesina 53, 3.o Don Quijano 52, (jockey Juan M. López.) Tiempo: 2'11" 1/5.
5.a carrera, 1.100 metros — 1.a Tragedia 47 kilos, pesos 6.75, 2.a Shonata 49, 3.a Teja, 49. (jockey Patricio Gerat). Tiempo: 1'9" 1/5.
Sexta carrera, 1.200 metros — 1.o Hebe 52 kilos, pesos 5.50 y 4.10, 2.o Elín 46, pesos 5.95; 3.o Previsor 48. (jockey Hilario Croce). Tiempo 1'15" 2/5.

EN DOLORES

1.a carrera — 1.a Raculo, pesos 2.25 y 2.60; 2.o Záfiro, pesos 2.40.
2.a carrera — 1.o Cosalín, pesos 2.70 y 2.20; 2.o Veterano, pesos 2.20.
3.a carrera (anulada).
4.a carrera — 1.o Botador, pesos 4 y 2.55; 2.o Misionero, pesos 2.30.
5.a carrera, (anulada).

EN ROSARIO DE SANTA FE

Rosario, marzo 30 — La reunión de esta tarde en el hipódromo Independencia tuvo por base el premio clásico "General Roca", handicap para todo caballo sobre la distancia de 1.200 metros. De los trece inscriptos fueron presentados Sandpiper 51 kilos, Alexandro 49, Chimbo 47, Jalea 45, Basseler 44 y Vista Larga 42.
Levantadas las cintas, Basseler se posesionó de la delantera, siendo seguido por Vista Larga, Chimbo, Alexandro, Jalea y Sandpiper. El delantero no abandonó su puesto en ningún momento, y cruzó la meta con medio cuerpo de ventaja sobre Vista Larga y Chimbo, cubriendo la distancia en el tiempo de 1'14" 1/2, bastante bueno para el mal estado de la pista.
Resultados generales:
1.a carrera, 1.300 metros — 1.o Fatate 53 kilos, por Index y Pirates lassie (S. Caro), pesos 5.70 y 3.20, 2.a Javanesa 53, pesos 2.90, 3.o Hole [illegible]. Ganada por varios cuerpos. Tiempo 1'2" 4/5.
2.a carrera, 1.900 metros — 1.o Jack 52 kilos por Nero y Omega (A. Torres), pesos 4.95 y 3.11; 2.o Zenatello 50, pesos 2.85, 3.o Biyuya II 53. Ganada por 1 cuerpo. Tiempo: 2'3".
3.a carrera, 1.100 metros — 1.o Madison II 54 kilos, por San Giuliano e Impetica (A. Torres), pesos 6.50 y [illegible]; 2.o Legerdemain 54, pesos 2.90, 3.o Sandbag 54, pesos 2.95. Ganada por [illegible] cuerpos. Tiempo: 1'9" 3/5.
4.a carrera, premio clásico "General Roca", 1.200 metros — 1.o Basseler, 44 kilos por Anteo y Jamaica, del stud [illegible] (cuidador J. Tavella, jockey I. González), pesos 17 20 y 6.80; 2.a Vista Larga 42, pesos 5.20, 3.o Chimbo 47. Ganada por medio cuerpo. Tiempo 1'14" 1/2.
5.a carrera, 1.600 metros — 1.o [illegible] 58 kilos, por Arcole y [illegible] (J. Messina) pesos 7.70 y 3.65, 2.o [illegible], pesos 2.85. 3.o Jenner 43. Ganada por 1 cuerpo. Tiempo: 1'41" 1/2.
6.a carrera, 2.209 metros — 1.o Elfri [illegible] kilos, por Albbonoz y Ederena (I. González), pesos 3.15; 2.a Idita 44, 3.o Rosario 52. Ganada por 3 cuerpos. Tiempo 2'23" 1/2.

EN CORDOBA

1.a carrera — La Jengibre, pesos 4 [illegible]; 2.o Mercenario, pesos 2.20.
2.a carrera — 1.a La Georgina, pesos 4.60.
3.a carrera — 1.o Cheey Ortiz, pesos 4.0.
4.a carrera — 1.a La Vuelta y Media pesos [illegible] y 3.40; 2.o Saint Moritz pesos 1.50.

DE CORRIENTES

Primera carrera, 600 metros — 1.o C. T. V., pesos 3.45 y 2.50, 2.o Tito, 3.35. Tiempo 40" 2/5.
Segunda carrera, 700 metros — 1.o Illonga, pesos 8.05 y 3.30; 2.o Niño Gavilán, 6.40. Tiempo 50" 1/5.
Tercera carrera, 800 metros — 1.o Pelota, pesos 9.90 y 3.45, 2.o Lacorplon $ 3. Tiempo: 56" 1/5.
Cuarta carrera, 600 metros — 1.o Malevo pesos 10.20 y 3.60; 2.o Cuatrero 4.20. Tiempo: 39" 2/5.
Quinta carrera, 1.000 metros — 1.o Pipo, pesos 8.65. Tiempo: 1'8" 4/5.
Sexta carrera, 1.000 metros, premio "Carlos Casares"—1.o Pelo de Oro, pesos [illegible], 2.o Capataz. Tiempo 1'5" 2/5.
Séptima carrera, 700 metros — 1.o Chito pesos 9.80 y 4.10; 2.o Malpica. Tiempo: 47" 2/5.
Octava carrera, 1.200 metros — 1.o Videla, pesos 2.95. Tiempo: 1'19" 3/5.
Pista pesada.

EN MONTEVIDEO

1.a carrera, 1.600 metros — 1.o Julio César 53 1/2 kilos (B. Quarnetti), pesos 11.30 y 3.55, 2.a Tenebrosa 53, pesos 2.85; 3.o Blandengue 53, pesos 9.15; 4.o Pictorial 57.
2.a carrera, 2.000 metros — 1.o Tata Dios 54 kilos (O. Martínez), pesos 5.75 y 2.75; 2.a Festiva 48, pesos 2.60; 3.o Piave 54; 4.o Chiquito 44.
3.a carrera, 1.500 metros — 1.o Quevedo, 55 kilos (H. Sormani), pesos 5.20 y 3.45; 2.o Creusot 52, pesos 4.80; 3.o Malhadado 54; 4.o Platense 54.
4.a carrera, 2.500 metros—1.o Fieramosca 44 kilos (A. Batista), pesos 15.95 y 6.20; 2.o Urbano 45, pesos 4; 3.o Silria 49, pesos 8.40, 4.a Epopeya 46.
5.a carrera, 1.100 metros — 1.o Liniers 54 kilos (E. Rodríguez), pesos 2.65; 2.a La Buena Moza 52, 3.o Realizable 54.
6.a carrera, 1.600 metros — 1.a Bucólica II 47 kilos (A. Batista), pesos 12.10 y 3.25; 2.o Irascible 51, pesos 3.30; 3.o Pirincho 50 1/2, pesos 3.05, 4.o Vintén 50.
7.a carrera, 2.300 metros — 1.o Nornebrosa 45 kilos (N. Tibau), pesos 5.30 y 3.45; 2.a Zarza 46, pesos 7; 3.a Westeria 49, pesos 8.40, 4.a Epopeya 46.
8.a carrera, 2.300 metros — 1.o Norfolk 48 kilos (F. Moreno), pesos 10.10 y 5.20; 2.o Vanadium 50, pesos 4.85; 3.o Sub 42, 4.o Gacho 48.

FOOTBALL

ASOCIACION ARGENTINA DE FOOTBALL

CUADRO DE POSICIONES

PRIMERA DIVISION

Publicamos a continuación las posiciones que ocupan los equipos de los clubs que intervienen en el campeonato de primera división, organizado por la Asociación Argentina de Football.

	J	G	P	E	P
Huracán	3	3	0	0	6
Independiente	3	3	0	0	6
Estudiantil Porteño	3	2	1	0	4
Porteño	2	2	0	0	4
Racing	2	2	0	0	4
Boca Juniors	1	1	0	0	2
Platense	2	1	1	0	2
River Plate	1	1	0	0	2
San Isidro	2	1	1	0	2
San Lorenzo	2	1	1	0	2
Atlanta	1	0	0	1	1
Defensores de Belgrano	2	0	1	1	1
Estudiantes	3	0	2	1	1
Sportivo Barracas	[illegible]	0	1	1	1
Eureka	[illegible]	0	2	0	0
Columbian	3	0	3	0	0
Est. de La Plata	1	0	1	0	0
Tigre	1	0	1	0	0
G. y Es. de La Plata	2	0	2	0	0

La J. significa los partidos jugados, la G. ganados, la primera P. perdidos, la E. empatados, y la última P. los puntos con que cuenta cada equipo.

ESTUDIANTIL PORTEÑO CONTRA SPORTIVO BARRACAS

VENCEDOR ESTUDIANTIL PORTEÑO POR DOS TANTOS CONTRA UNO

Muy interesante resultó el partido de primera división que jugaron en la tarde de ayer, en el campo deportivo del club F. C. Oeste en el Caballito, los primeros cuadros de los clubs Estudiantil Porteño y Sportivo Barracas.
Las fuerzas de los dos equipos eran muy parejas y si el triunfo correspondió a Estudiantil Porteño fué porque demostró mayor homogeneidad en todas sus líneas que su adversario.
Durante la hora y media reglamentaria de lucha, se observaron muchas e interesantes jugadas, que el numeroso público aplaudió con entusiasmo.
A las órdenes del juez L. Martínez a las 3.30 de la tarde se alistaron los equipos y pocos minutos más tarde se dió la señal para la iniciación de la lucha.
Las alternativas del juego se sucedieron en uno y otro campo en muy buena forma, y a los diez minutos, por foul de Sclarreta el juez acordó a favor de Estudiantil Porteño un free kick que Matozzi se encargó de tirar, pero la pelota sólo alcanzó a rozar el travesaño de la valla contraria.
A los 18 minutos, ante un avance de Costas, Muttoni abandonó su puesto en el arco en procura de la pelota, la que no consiguió tomar, se originó entonces un largo entrevero que en momento muy oportuno terminó Carricaberry con un tiro desviado.
El primer tanto del partido lo marcó a favor de Sportivo Barracas, Prádanos, de un pase de Sisto, a los 35 minutos de juego.
A los 10 minutos del segundo tiempo Carricaberry impulsó la pelota hacia la valla contraria y al pretender Muttoni alejarla con el pie, la aproximó a su valla y dió oportunidad al mismo Carricaberry para que señalara el tanto de empate con un tiro corto.
A partir de este momento la lucha se hizo más interesante porque los dos bandos se esforzaban por obtener ventaja.
El tanto que a Estudiantil Porteño le valió el triunfo lo señaló Pisa, desde regular distancia, con un tiro violento y cruzado.
Los bandos estaban formados por los siguientes jugadores:
Estudiantil Porteño: D. Caldano, J. Barreto y C. Colombo, E. Mattozzi, G. Romero y J. Martínez, J. E. Bonorino, A. Carricaberry, C. Mujica, J. Pisa y A. Costas.
Sportivo de Barracas: C. Muttoni, J. Podestá y A. Sclarretta, O. Olazar, G. Simo y J. Illán, R. Carbone, A. Sisto, A. Reyes, A. Arroyuelo y A. Prádanos.
Actuó correctamente el juez L. Martínez.

PORTEÑO CONTRA ESTUDIANTES

VENCEDOR PORTEÑO POR CINCO TANTOS CONTRA DOS

En la cancha que el segundo de los clubs nombrados posee en Palermo se jugó ayer por la tarde este partido correspondiente al campeonato de primera división.
Estudiantes tuvo que lamentar la ausencia de varios de sus titulares y esto influyó para que Porteño consiguiera una fácil victoria.
Numeroso público concurrió a presenciar la lucha, que sólo por momentos fué interesante, ya que Porteño ejerció un acentuado dominio en todo el partido.
A las 3.30 p. m. el juez E. Rolón dió orden de comenzar la lucha estando los equipos así formados:
Porteño: B. Moreira; R. Amorín y R. O. Sande; J. Ibiricu, E. A. Sande y E. Uslenghi; A. Pérez, F. Cabano, J. Clarcke, Izaguirre y P. Polimeni.
Estudiantes: M. A. Arigós; A. Pavlowsky y J. D. Brown; L. C. Bownas, M. Susán y L. Baldou; E. D'Angelo, R. C. Casaubon, N. R. Bottacchi, J. C. Cruz y A. Bourdieu.
El capitán de Porteño resultó ganador en el sorteo de práctica y decidió que su equipo actuara durante el primer período del partido de frente al sol.
Correspondió por lo tanto a Bottacchi poner la pelota en movimiento, pero rápidamente los delanteros de Porteño se hicieron presentes en la ofensiva abrumando de trabajo a la defensa contraria.
Continuó Porteño llevando la mejor parte en la lucha y obtuvo varios corners a su favor, que no dieron resultado positivo.
A los 13 minutos de juego Polimeni se vió obligado a retirarse de la cancha por sentirse indispuesto.
Debilitada en esta forma la línea delantera de Porteño, esto no obstó para que continuara dominando a su rival y a los 19 minutos de juego Clarcke desde regular distancia dirigió un fuerte tiro alto que venció a Arigós señalando el primer tanto a favor de Porteño.
Poco duró esta ventaja, pues tres minutos después R. Sande incurrió en hands dentro del área penal, por lo que Estudiantes obtuvo un penalty kick que Brown se encargó de dirigir, anotando el tanto del empate.
Volvió Porteño a mostrarse en la ofensiva y a los 31 minutos de juego Izaguirre al recibir un buen pase de Amorín señaló el segundo tanto a favor de su equipo y 4 minutos después el mismo Izaguirre batió nuevamente al arquero local.
A los 37 minutos de juego Polimeni volvió a la cancha para seguir actuando por su equipo.
Terminó el primer período de juego sin variar el score.
En el segundo período Estudiantes actuó sin el concurso de Pavlowsky y esta circunstancia hizo más visible el dominio ejercido por Porteño.
A los 15 minutos de juego Clarcke, obtuvo el cuarto tanto a favor de su bando y 12 minutos después el mismo jugador señaló el quinto y último tanto a favor de Porteño.
A partir de este momento los delanteros de Porteño no se preocuparon mayormente por obtener nuevos tantos y el partido tomó un carácter monótono.
Cuando sólo faltaba un minuto para terminar el partido, Bourdieu en momentos en que el arco de Porteño se hallaba desguarnecido, señaló el segundo tanto a favor de su equipo.
Correcto el juez.

HURACAN CONTRA DEFENSORES DE BELGRANO

VENCEDOR HURACAN POR CINCO TANTOS CONTRA CERO

En la cancha situada en la calle Chiclana y avenida La Plata se jugó ayer por la tarde el partido concertado entre los cuadros de primera división de los clubs Huracán y Defensores de Belgrano.
Numerosa concurrencia de aficionados se dió cita con objeto de presenciar la lucha que si no fué muy interesante dejó buena impresión. El estado resbaladizo del campo de deportes dificultó la realización de buenas jugadas.
Durante el primer período de juego, ninguno de los bandos consiguió abrir el score a su favor. En el segundo tiempo, el equipo de Huracán consiguió dominar por completo a su adversario y anotarse cinco goals. Estos tantos fueron señalados en el orden siguiente: a los 4 minutos, por Chavín; a los 7, por Laguna; a los 12 y 32, por Medina, y a los 43, por Chavín el quinto tanto.
Los bandos estuvieron así formados:
Huracán: F. Pazos; R. Diger, y A. Alberti; A. Sisca, S. Barbosa y P. Martínez; M. Ginebra, J. Laguna, F. Medina, L. Bertolini y J. Chavín.
Defensores de Belgrano: J. Fafouci, C. Giulidori y J. Molinari, R. Montenegro, A. Pasquale y N. Puricelli, C. García, D. Luna, M. Márquez, G. Caldas y L. F. Monti.
Actuó en buena forma el juez, E. Palma.

INDEPENDIENTE CONTRA EUREKA

VENCEDOR INDEPENDIENTE POR TRES TANTOS CONTRA UNO

El partido entre los equipos de primera división de los clubs Independiente y Eureka, había despertado mucho interés entre los aficionados al deporte, pues se esperaba que el juego fuera interesante; pero esta presunción no se vió cumplida, y en todo el período reglamentario del juego no se notó jugada alguna que respondiera a un plan determinado, ofensivo ni defensivo.
Se abusó con exceso del juego brusco, circunstancia por la cual se suspendió numerosas veces el juego, por accidentes ocurridos a los jugadores de ambos bandos.
El partido se jugó en la cancha situada en Iriarte y Santa Elena, y se inició a las 3.15 p. m. Correspondió abrir el juego a Comaschi.
A los 6 minutos, una buena jugada de Ruggero, dió oportunidad para acreditar a favor de Eureka el primero y único tanto.
Poco tiempo duró esta ventaja, pues cuatro minutos después, Independiente por intermedio de Ronzoni, igualó las posiciones.
Puesta en juego nuevamente la pelota, y después de algunas jugadas sin importancia, se retiró de la cancha el jugador Danesi, de Eureka, actuando el equipo hasta el final del partido con sólo diez jugadores.
A los 25 minutos, Comaschi aprovechó un descuido de los defensores de la valla contraria, y mediante un corto tiro, señaló el segundo tanto a favor de Independiente.
En lo que restó del primer período no varió el score.
En la segunda parte de juego, Ronzoni, señaló un nuevo tanto para su bando.
No se produjeron jugadas dignas de mención, y en forma monótona terminó el partido con el resultado antedicho.
Los equipos estuvieron así formados
Independiente P. Isusi, A. Ferro y J. Ventureira, P. Perulhil, J. Cánepa y P. Mazzuco; P. Garré, E. Ragoni, C. Comaschi, J. Ronzoni y M. Sánchez.
Eureka: N. Fabiani; M. Mardone y F. Balgorri, A. Lucena, J. Peri y E. Scoffano, M. Fraga, J. Danesi, L. Ruggero, P. Larmeu y G. Galeano.
Actuó discretamente de juez, S. G. Griffiths.

BOCA JUNIORS CONTRA SAN LORENZO

VENCEDOR BOCA JUNIORS POR DOS TANTOS CONTRA CERO

Ayer por la tarde el primer equipo de Boca Juniors inició su temporada oficial por el campeonato de primera división, y lo hizo en buena forma consiguiendo triunfar sobre el primer equipo de San Lorenzo de Almagro.
Numerosos aficionados concurrieron a presenciar el encuentro, el cual sólo alcanzó a interesar en el primer período, en el que hubo equilibrio de fuerzas, pues en el segundo tiempo Boca Juniors se impuso netamente sobre su rival.
El partido se jugó en la Boca y fué dirigido por el juez V. Proffumo.
A las 3.20 se inició el partido por intermedio de Martín, pero el primer avance de los delanteros locales fué oportunamente rechazado por Omar.
Habían trascurrido 16 minutos de juego cuando Canaveri recibió un buen centro de Valenzano, y con un tiro fuerte y cruzado señaló el primer tanto para su bando.
Reanudado el juego, los delanteros de San Lorenzo llevaron varios ataques a la valla contraria, más la defensa local consiguió contrarrestar todos los avances.
A los 25 minutos de juego, Castilla incurrió en "hands" dentro del área penal, por lo que el juez concedió a favor de Boca Juniors el correspondiente puntapié libre que Calomino se encargó de dirigir, pero lo hizo en mala forma, levantando el tiro que pasó rozando el travesaño de la valla de San Lorenzo.
Durante el resto del primer tiempo ambos bandos atacaron por igual, pero sin lograr que el "score" variara.
En el segundo tiempo el equipo local se mostró mucho más homogéneo y peligroso que su rival.
El equipo de San Lorenzo pareció desconcertado, en especial sus delanteros que combinaron pésimamente.
A los 10 minutos de juego Canaveri aprovechó un buen pase de Calomino, y con un tiro fuerte y cruzado anotó el segundo y último tanto a favor de su equipo.
Continuó Boca Juniors dominando, y San Lorenzo sólo llevó avances aislados, siendo en uno de ellos que Cortella dentro del área penal rechazó la pelota con las manos, por lo que San Lorenzo obtuvo a su favor el correspondiente "penalty-kick", que Omar se encargó de dirigir, pero Tesorieri, en un buen esfuerzo, consiguió evitar la caída de su valla.
En los últimos minutos del partido, los delanteros de San Lorenzo de Almagro se hicieron presentes en la zona peligrosa de los locales, sin conseguir ningún tanto a su favor, por lo que el partido terminó con el triunfo de Boca Juniors, por dos tantos contra cero.
Actuó correctamente el juez V. Proffumo.
Los equipos actuaron así formados:
Boca Juniors: A. Tesorieri; A. R. Cortella y J. Ortega; A. López, M. Busso y A. Elli; P. Calomino, Z. Canaveri, A. Martín, E. Bricheto y P. Valenzano.
San Lorenzo de Almagro: J. Coll; P. Omar y A. Castilla; J. Urso, P. Barrera y A. Castaño; A. Lanterno, A. Urso, C. Votta, A. Llano y L. Gianella.

RACING CONTRA COLUMBIAN

VENCEDOR RACING POR TRES TANTOS CONTRA CERO

Ante numeroso público se jugó ayer tarde este partido en el campo de deportes del club Racing en Avellaneda.
El primer período de juego resultó más interesante que el segundo, porque en éste la supremacía de Racing fué evidente, y en aquél, el juego se desarrolló con vivacidad en uno y otro campo, con agradables incidencias.
A las 3.15 de la tarde, cuando se puso en juego la pelota, atacaron los delanteros del equipo visitante y 4 minutos más tarde los hermanos Adet llevaron en buena combinación un avance que se malogró por resultar desviado el tiro final.
Pocos minutos más tarde, en el otro extremo de la cancha, Zavaleta dirigió un violento tiro, que Rotondo detuvo en buena forma.
A los 17 minutos Rubbo, en veloz carrera se dirigió a la valla contraria y cerca ya de ella, dirigió un violento tiro bajo, que pasó rozando el poste.
A partir de este momento el juego se tornó algo brusco y el juez no lo reprimió enérgicamente.
A los 28 minutos de juego N. Perinetti dirigió un bonito centro y la pelota cayó en las manos de Rotondo; Marcovecchio que estaba a la expectativa atropelló para apoderarse de la pelota y sólo consiguió pegar a Rotondo, guardavalla del cuadro visitante, un golpe en el rostro obligándole a abandonar el campo de juego por breves minutos.
A partir de este momento el juego adquirió interés y se observaron varias alternativas que hubieran resultado agradables a no haberse deslucido por las brusquedades empleadas por varios jugadores.
Terminó el primer tiempo sin que ninguno de los dos bandos en lucha lograra adjudicarse tanto alguno.
Después de un descanso relativamente corto se reanudó la lucha y en este período correspondió a los jugadores de Columbian actuar con el sol de frente.
Marcovecchio puso en movimiento la pelota y a los 7 minutos Golcochea dirigió, desde regular distancia, un lindo tiro que Croce detuvo con facilidad.
Dos minutos después Marcovecchio consiguió el primer tanto para su equipo al recibir un centro de N. Perinetti.
Los delanteros del cuadro local pasaron a maniobrar en la ofensiva y fueron contadas las veces que la línea delantera de Columbian logró acercarse al arco contrario.
A los 21 minutos Hospital al obtener la pelota dirigió un tiro corto y fuerte que Rotondo detuvo haciendo picar la pelota en el suelo, ocasión que aprovechó el mismo Hospital para arremeter y señalar el segundo tanto para Racing.
Tres minutos antes de la terminación del partido, Marcovecchio elevó el haber de su bando con el tercero y último tanto al recibir la pelota de Zavaleta.
Los cuadros formaron de la siguiente manera:
Racing: M. Croce; R. Castagnola y A. Reyes; J. Bustince, F. Olazar y A. Ohaco; N. Perinetti, A. Zavaleta, A. Marcovecchio, J. Hospital y J. N. Perinetti.
Columbian: A. Rotondo; E. Vieiro y C. Benzi; J. J. Pozzo, E. Golcochea y A. Cappeletti; J. Rubbo, V. Manfredi, G. Dannaher, J. Adet y C. Adet.
Correcto el juez Enrique C. Lamorechs.

PLATENSE CONTRA GIMNASIA Y ESGRIMA DE LA PLATA

VENCEDOR PLATENSE POR DOS TANTOS CONTRA CERO

La numerosa concurrencia que asistió en la tarde de ayer a presenciar el encuentro entre los primeros cuadros de los clubs Gimnasia y Esgrima de La Plata y Platense, no se retiró satisfecha de la eficacia del juego desplegado por los componentes de los equipos en lucha.
Las defensas de ambos bandos actuaron en forma correcta, pero dejaron bastante que desear los quintetos ofensivos.
Al llamamiento del juez J. J. Rithner se alistaron los equipos en la siguiente forma
Platense: A. Cositorto; J. Massini y E. Berti; D. Santángelo, A. Zacheo y A. Felisari; R. Picabea, M. Balmaceda, A. Santángelo, H. O'Gorman y A. Aguilar Pinedo.
Gimnasia y Esgrima de La Plata: C. Fernández, A. Sancet y J. Iglesias; B. Naón, R. Felloes y J. Bulla; M. Curell, A. Bottaro, I. Bardi, M. Alvarez y L. Caldera.
El juego fué equilibrado durante los primeros momentos, pero poco a poco los delanteros de Gimnasia y Esgrima de La Plata pasaron a la ofensiva, de la que no supieron sacar provecho, a causa de la falta de decisión en los momentos finales.
El juego se mantuvo durante el primer tiempo dentro de un relativo equilibrio de fuerzas, sin que ninguno de los bandos abriera el "score" a su favor.
Desde el comienzo del segundo período los delanteros de Platense pasaron resueltamente a la ofensiva, y a los 13 minutos, Aguilar dirigió un tiro al arco, Fernández abandonó su puesto para detenerlo, pero falló en su tentativa, y Picabea, que se hallaba bien colocado, no tuvo dificultad en anotar el primer tanto a favor de su bando, en momentos en que el arco contrario se hallaba sin guardavalla.
Seis minutos más tarde, Picabea dirigió un tiro al arco, que Sancet intentó rechazar con la cabeza, pero con tan mala suerte que anidó la pelota en su propia valla.
Un minuto más tarde Picabea anotó un nuevo tanto que el juez anuló por hallarse dicho jugador en posición "offside".
Desde este momento el juego se mantuvo equilibrado, pero cuando el juez anunció la terminación del encuentro, ninguno de los dos bandos había logrado modificar el "score".
Actuó correctamente de juez el aficionado J. J. Rithner.

SAN ISIDRO CONTRA ESTUDIANTES DE LA PLATA

Este partido oficial de primera división anunciado para ayer, no se jugó a causa de las elecciones provinciales.

DE ROSARIO

RESULTADOS GENERALES

(Por telégrafo)

Rosario, marzo 30—Los encuentros jugados esta tarde por el campeonato de la primera división de esta ciudad, arrojaron los siguientes resultados:
Rosario Central venció a Central Córdoba, por cuatro tantos contra uno.
Tiro Federal consiguió imponerse a Nacional, por cuatro tantos contra uno.
Belgrano venció a Sparta por seis tantos contra dos.
Newell's Old Boys se impuso fácilmente a Provincial por seis tantos contra dos.
Rosario a Puerto Belgrano fué vencido por Gimnasia y Esgrima por cuatro tantos contra cero.

DE MONTEVIDEO

Montevideo, marzo 30 — En el parque de Los Aliados, se realizó esta tarde el partido anunciado entre Nacional y Peñarol, por la copa Presidente Brum.
Los teams tenían la siguiente constitución: Nacional: Eguía, Urdinarrain y M. Varela, Naguil, Zibecchi y Vanzzino, Chiarlone, H. Scarone, Becerra Romano y Marán; Peñarol: Cerí, Benincasa y Grania, Nappias, Delgado y Rueta, Artigas; Pérez, Pendibene, Gradín y Campolo.
Actuó de referee el señor Saralegui.
El partido fué reñido en el primer tiempo y finalizó sin abrir score.
Al iniciarse el segundo período llegó el presidente de la República. Nacional consiguió un único goal de la tarde, que fué el goal del triunfo.
El presidente Brum hizo entrega del trofeo al capitán del team vencedor.
La concurrencia que asistió a presenciar el partido fué numerosa, formando parte de lo mejor de nuestra sociedad.

FIESTA DEPORTIVA

CLUB POLICIAL DE CULTURA FISICA

En el local social del club Policial de Cultura Física, Gurruchaga 150, se realizará el miércoles próximo, una fiesta deportiva, festejando el segundo aniversario de su fundación.
Se efectuarán asaltos de jiujitsu, box, esgrima y palo, en el orden siguiente: jiujitsu, J. D. Figueroa y el

NUESTRO FOLLETIN

La conquista de la enemiga, pág. 14

profesor Joshito Ogata; box, 3 rounds de 3 minutos cada uno, entre M. Millán y V. Lázaro Martínez y otro de 3 rounds de 3 minutos cada uno, entre L. Castrucci y L. Narvaja. Actuarán de jueces en estos asaltos P. S. Galup y J. Cobos Daract; esgrima, espada de combate, profesor Inocencio Bay y F. Vivanco; sable, Julio Fraschini y S. Torres Blanco; florete, Inocencio Bay y J. A. Rasmussen.

Dirigirá los asaltos de esgrima el profesor F. Anganuzzi y de palo, A. Casademón y J. Baltrans.

Además, el profesor J. Ogata efectuará demostraciones de "sumo" con varios aficionados.

La fiesta comenzará a las 8.30 p. m.

CLUB NÁUTICO BELGRANO

La comisión directiva del club náutico Belgrano realizará el próximo domingo varias regatas para lanchas a vapor, a remo y carreras de natación.

En la regata para lanchas a motor, inscriptas en el club, se disputará como premio una copa donada por el presidente de la institución, premio que obtendrá definitivamente el competidor que la gane 3 veces consecutivas o tres alternadas.

Las inscripciones para esta prueba se cerrarán mañana a las 9 p. m. en el local social Cabildo 2188.

Las regatas a remo se disputarán en 4 distancias: una en 150 metros, dos en 400 metros; una en 800 metros y otra en 1.000 metros. Las inscripciones se recibirán hasta las 12 m. del día de la prueba y podrán intervenir en algunas de ellas personas que no sean socios del club.

En natación se disputarán dos carreras: una en 100 metros a favor de la corriente, por el premio Perdedores y otra en 400 metros, nadar estilo libre, por el premio Clausura donado por M. Casellini.

TORNEO DEPORTIVO

CLUB DE GIMNASIA Y ESGRIMA

La comisión directiva del club de Gimnasia y Esgrima resolvió postergar para el 6 de abril próximo la realización del torneo y campeonato de la hora de natación, anunciado para ayer en el campo de deportes que posee en Palermo. Esta determinación fué tomada por encontrarse en malas condiciones el campo deportivo.

Por la misma causa fueron suspendidos los encuentros de football que debían sostener los equipos de intermedia y segunda reserva, contra los de igual categoría del club Sportivo Palermo y los que debían de jugar los de cuarta y quinta división contra los equipos del club Eureka.

YACHTING

YACHT CLUB RIO DE LA PLATA

Muy interesante resultó la regata realizada ayer frente a San Fernando bajo el patrocinio del Yacht Club Río de la Plata, disputando la posesión de la Copa Pillado.

En la prueba que se disputó sobre 3 millas tomaron parte 4 yates de la clase "Muneral", timoneados por los aficionados Arturo A. Molloy, Oscar Vizcaya, Alberto Juncosa y Mario Rollino.

Desde la partida el yate núm. 8, que timoneaba el aficionado Juncosa, tomó la delantera puesto que no abandonó hasta cruzar la meta. El yate número 4, que timoneaba el aficionado Vizcaya, largó algo retrasado, pero al final obtuvo el segundo puesto, después de pasar al yate número 9, en la primera pierna, y al número 3 en la segunda ya muy próximo a terminar la regata.

El resultado general de la prueba fué el siguiente:

Primero: yate número 8, timoneado por Alberto Juncosa; salió a las 2 h. 25 m. 14 s. p. m.; llegó a las 3 h. 48 m. 8 s. p. m. Tiempo empleado: 1 hora 23 minutos 8 segundos.

Segundo: yate número 4, timoneado por Oscar Vizcaya; salió a las 2 h. 26 m. 3 s. p. m.; llegó a las 4 h. 44 s. p. m. Tiempo empleado: 1 hora 35 minutos, 44 segundos.

Tercero: yate núm. 3, timoneado por Arturo A. Molloy; salió a las 2 h. 25 m. 22 s. p. m.; llegó a las 4 h. 01 m. 2 s. p. m. Tiempo empleado: 1 hora 36 minutos 12 segundos.

Cuarto: yate núm. 9, timoneado por Mario Rollino; salió a las 2 h. 25 m. 32 s. p. m.; llegó a las 4 h. 07 m. 05 s. p. m. Tiempo empleado: 1 hora 42 minutos 5 segundos.

Durante la regata sopló viento OSO. con poca velocidad.

Actuó de oficial de día el aficionado A. Galfrascoli.

CICLISMO

CLUB CICLISTA NACIONAL

Los socios del Club Ciclista Nacional realizaron ayer por la mañana la 15a. marcha oficial de turismo. Los excursionistas partieron a las 7 de la mañana de la plaza del Congreso e hicieron el siguiente recorrido: Once, Parque Centenario, La Paternal, Belgrano y Palermo. Actuaron de capitanes de ruta los aficionados A. Fontana y A. Folcini.

NUEVA COMISION

CLUB ATLETICO PREFECTURA MARITIMA

La nueva comisión directiva del club Prefectura Marítima está así formada: Presidente, Héctor Velázquez; vicepresidente, S. Descalzo; secretario, P. J. Bente; prosecretario, E. Vila; tesorero, I. Fernández; protesorero, J. Romero; vocales, C. S. Romero, C. Baille, A. Bedsen, J. Veiga Varela y R. Romero; revisores de cuentas, J. Michelena y J. Nesi.

CENTROS SOCIALES

LOS REBELDES — En honor del centro Los Chiripitifláuticos, realizará una fiesta artística y un baile el 19 del corriente, en el salón Sarmiento 2415. Se representará la obra "El novio de Martina".

ASOCIACION DE CHANTADA Y SU PARTIDO — El 2, a las 8.30 de la noche, en el Orfeón Español, Piedras 534, realizará un banquete en honor de su ex presidente Lino Suárez. A los postres, se entregará al obsequiado un artístico pergamino como recuerdo de su actuación en la presidencia de la asociación. Los cubiertos pueden retirarse en Piedras 534, B. Mitre 2082 y Libertad 844.

HIJOS DEL AYUNTAMIENTO DE COIROS — Conmemorando el aniversario social y en honor de las comisiones que han adquirido el edificio destinado a la escuela que creará en España, efectuará una fiesta y un baile el 5 del corriente, a las 8.30 de la noche, en el salón Sáenz Peña 242.

INFORMACIONES UTILES

CALENDARIO

Calendario gregoriano — 31 de marzo — Festividad católica — San Benjamín.
Id ortodoxo — 18 de marzo.
Id israelita — 29 de veadar de 5679.
Id mahometano — 28 de djemazioul-akhr de 1337.

BOLSA, BANCA Y COMERCIO

RESUMEN DE LA SEMANA

En curso completamente irregular siguió durante la semana terminada el movimiento de operaciones comerciales, en vista de la situación dudosa de todos los factores de influencia en los órdenes económicos, financieros y comerciales, tanto internos como del exterior, ha sido evidente la falta de orientación, quedando así la plaza a la expectativa y con la opinión dominante de que al ser resueltas las cuestiones referentes al movimiento portuario y al convenio con los aliados, renacerá la actividad en los negocios.

Para el exterior salieron 59.324 toneladas de cereales, quedando el mercado de los mismos con cierta firmeza, debido a temores de perjuicios causados por las lluvias. Sin embargo, en la semana hubo flojedad y poca animación en las operaciones, no obstante que las entradas, como pocas veces, fueron inferiores a las compras realizadas por el consumo interno; la exportación actuó en forma casi nula.

De lanas no se hicieron embarques, y en cuanto se refiere a negocios tampoco los hubo, pues el cierre de las barracas y el retraimiento de los compradores prosiguió, a causa del conflicto de los obreros en esos establecimientos. Tal situación, de grandes perjuicios para el comercio de frutos del país y para los productores, se prevé que pronto tendrá solución.

La exportación de carnes recobró importancia, alcanzando a 113.291 cuartos vacunos y 49.864 reses de ovinos. Para los primeros el mercado continuó en condiciones favorables, no así para las haciendas lanares, porque las entradas de éstas aumentaron, mientras que la demanda ha sido menor. Entraron en Tablada 70.076 cabezas, y en Liniers 30.439 vacunos.

En el mercado de cambios se produjeron alternativas más importantes [illegible] por reflejo de la anarquía reinante en los principales mercados externos, a más del apoyo quitado a tal orden, por varios gobiernos; quedaron los tipos, sin diferencia sobre Inglaterra, con alza de 0.3 sobre Francia, de 0.25 sobre Italia, y de 2.50 sobre Estados Unidos; sobre España, el cierre señaló descenso de 0.3.

Los saldos monetarios de la Caja de Conversión no experimentaron diferencias, siendo en metálico, de $ oro 363.207.637.42, incluso los por depósitos en las legaciones importe de $ oro 103.742.186.06, y circulación general de 1.163.964.679.51 pesos moneda legal.

En la Bolsa fueron realizados $ 3.790.495, con cédulas, $ 1.205.100 con fondos públicos, 7.090 acciones de Bancos y 20.400 acciones de empresas industriales. Muy sostenido el mercado de valores oficiales, reaccionó especialmente para los de orden provincial, pero cotizó con general flojedad en acciones de industrias, sin que se produjeran descensos importantes. De 60 papeles realizados cerraron 15 con alza por 29.40 puntos, bajaron 13 por 28.40, y 17 han quedado sin cambio de precios.

En el cuadro siguiente establecemos la nómina de todos los valores cotizados en la Bolsa, con los precios últimos, en comparación con los de la penúltima semana.

TITULOS Y FONDOS PUBLICOS

	Mzo. 22	Mzo. 29
Cédula Arg., 6 o|o	100.50	100.70
Idem 1a. serie	101.30	101.20
Idem 2a. serie	100.60	100.80
Idem 3a. serie	101.10	101.50
Idem 4a. serie	101.—	101.50
Idem 5a. serie	100.—	100.—
Idem serie H, 7 o|o	102.10	102.10
Idem serie I, 6 o|o	100.80	101
Idem serie K, 5 o|o	98.50	98.50
Crédito Arg. 1905, 5 o|o	88.30	88
Idem 1910, 5 o|o	86.50	86.50
Cert. municip., 7 o|o	100.90	101.30
Bonos pavim., 5 o|o sem.	83.80	83.50
Idem ídem trimest.	91.—	
Bs. As. 6 o|o, 1a. serie	88.50	
Idem ídem 2a. serie	88.—	89
Idem ídem 2a. serie	88.—	[illegible]
Idem ídem 2a., 5 o|o	77.50	
Id Caminos Afirm., 6 o|o	81.50	[illegible]
Id O. Stu. La Plata, 6 o|o	85.—	85
Id Edif. Escolar, 5 o|o	87.—	
Id emp. int., 2 1|2 o|o	35.50	
Id íd ext., oro, 3 1|2 o|o	53	
Bco Prov., h. hip., 6 o|o	96.50	96.50
Id conv. oblig., 5 o|o	77.50	
Mendoza: deuda 8 o|o	88	88
S. Fe, Dda. 1919, 6 o|o	80.50	80.50
Id íd 1886, 6 o|o	82	[illegible]
Id íd 1893, 6 o|o	82.—	[illegible]

BANCOS Y SOCIEDADES ANONIMAS

El Hogar Arg., 80 o|o	180	
Banco Español	150.—	150
Id 80 o|o pgdo.	113.—	115
Bco. Provincia	136.—	135
Id 50 o|o pgdo.	68	67
Bco Com. Italiano	140	141
Bco. Italia, oro	114.—	110
Banco de Galicia	95.50	[illegible]
Banco Francés, oro	59.70	63.50
Idem bonos, 5 o|o	93.—	
Bco. Popular Arg.	29.—	29
Cía. Sansinena, oro	193.—	19[illegible]
La Tendilera	195.—	190
Cía. La Fco. Arg.	165.—	160
Cía. Introd., oro	100.—	110
Arenera Vno., ord.	103	105.50
La Edificadora	110	110
Mdo. C. Frutos, oro	101	101
Queb. Fusionados	92.—	
Cía. Astra	81.—	80.50
Cía. perf. Raky, oro	53	52
La Ibero Platense	70.—	70
Soc. Arg. Edificación	66.50	66
Soc. Pto. San Nicolás	26.20	[illegible]
The Guatraché, oro	4.50	4.20
Quebr. Pto. Sastre, oro	3.50	[illegible]

VALOR DE LA PROPIEDAD

BRAVO BARROS y Cía.

Casa Entre Ríos 1528 a 1530, de 7.79 por 31.43 metros edificio antiguo, superficie 244.83 m. c., en $ 26.000 ($ 106.20 el m. c.). Comprador, señor Policarpo Pérez.

Casa Venezuela 3280, de 10.83 por 24.76 metros; 268.15 m. c., en $ 20.500 ($ 76.4. el m. c.). Comprador, señor Benito Alonso.

Casa 24 de Noviembre 1086, de 7.92 por 24.25 metros; 192.06 m. c., en $ 9.000 (pesos 46.85 el m. c.). Compradora, señora Virginia Conte de Rodríguez.

Casa Lobos 1100, esq. Achával, con superficie de 235.03 m. c., en $ 7.500 ($ 31.90 el m. c.). Comprador, señor Emilio J. Decalzi.

Casa Bucarelli 2816, de 12 por 35 metros 420 m. c., en $ 6.300 ($ 15 el m. c.). Comprador, señor Carlos Conti.

Casa Araujo 1167 y 1169, de 9.96 por 33.90 metros; 337.74 m. c., en $ 3.200 (pesos 9.48 el m. c.). Comprador, señor Juan Devoto.

Dos casas en Lanús, Basavilbaso 4146 y Cucativo 4141, de 15.58 por 86.05 metros, 1.325.07 m. c., en $ 11.000 ($ 8.30 el m. c.). Comprador, señor Enrique Montalbetti.

Terreno Nahuel Huapi entre Bucarelli y Andonaegui, 10 por 16 metros; 160 m. c., a razón de $ 10.26 el m. c. ($ 1.642.71). Comprador, señor Vicente Rodríguez.

Terreno Araujo entre Provincias Unidas y Bragado, 162 m. c., a razón de $ 3.85 el m. c. ($ 622.45). Comprador, señor Primitivo Méndez.

Terreno Araujo entre Provincias Unidas y Bragado, de 375.66 m. c., a razón de pesos 2.80 el m. c. ($ 1.050.21). Comprador, señor Alejandro Bird.

Islas en el Paraná, sección segunda, confluencia de los ríos Paraná Guazú y Paraná Miní, 206 hect., 29 áreas, 93 cent., divididas en ocho lotes de 15 a 38 hect., a precios que varían entre $ 146.66 y 91.77 la hect. Total, $ 25.700. Comprador, Banco Argentino de hipotecas y edificación.

V. S. LOBATO y Cía.

Propiedad Río Bamba 469|71, de 8.66 por 29.44 metros, superficie 255 m. c., en pesos 63.000, promedio $ 247.05 el m. c. Comprador, señor Alberto Viera, en comisión.

Propiedad Olleros 3107, entre Villanueva y 11 de Septiembre, de 7.49 por 37.71 metros, en $ 44.000, promedio $ 155.78 el m. c. Comp. señor Amador Yáñez.

Propiedad Castro Barros 258, de 8.66 por 32.60 metros en el costado S., 33.77 en el del N. y 13.49 en el contrafrente en pesos 31.000, promedio $ 96.94 el m. c. Comprador, señor Timoteo Manuel Lozano.

Propiedad Pampa 2559, de 10.82 metros por 21.65, en $ 30.000, promedio $ 127.09 el m. c. Comp. señora María D. de Vermeulen.

Propiedad Calderón 1159, de 8.66 por 20.66 metros de fondo en el costado SE. y 21.02 en el del NO., en $ 6.500, promedio $ 36.01 el m. c. Comp. señor Luis F. Navarro.

Propiedad en Talleres, calle San Martín 2845, de 8.66 por 47.01 metros, superficie 407.10 m. c., en $ 3.750, promedio $ 9.21 el m. c. Comp. señor Luis P. Urdangarín.

Terreno en Mar del Plata, Sarmiento esquina Gascón, quinta 129, manzana B, lotes 4 al 8, con una superficie total de 1.950 m. c., a $ 14.66 el m. c., importa $ 28.600. Comp. señores E. Roscelli y Jerónimo Rizzo.

Terreno en Mar del Plata, Sarmiento esquina Falucho, quinta 129, manzana B, lote 1, con superficie de 610.50 m. c., a pesos 17.33 el m. c., importa $ 10.582. Comp. señores E. Roscelli y Jerónimo Rizzo.

Importan estas ventas y las publicadas y realizadas durante la semana, $ 659.932.

PERALTA MARTINEZ Y SERNA

Casa calle Lobos 3383, de 8.66 por 45.21 metros, vendida en $ 6.500, o sea a $ 13.79 el m. c. Comp. Laureano Pacheda.

Casa en Carlos Casares, con frente a la calle Nicolás L. Robbio, es parte del solar uno de la manzana 52, y mide 15 por 40 metros, superficie 600 metros cuadrados, en $ 6.880, o sea a $ 11.46 el m. c. Comp. señor P. C. Alvarez.

Casa en Bragado, calle Catamarca 2602, de 30 metros de frente al NO. por 46.75 de fondo, superficie 935 m. c., en $ 1.910, o sea a $ 2.04 el m. c. Comp. señor Luis Alabarta.

JOSE BACIGALUPPI

Propiedad Cuba 2853, mide 9.52 por 16.90 metros, edificio moderno, 3 habitaciones y dependencias, se vendió en $ 13.500, sale a razón de $ 84.50 el m. c. Comp. señor Máximo Martín Colomb.

Propiedad en Belgrano, Freyre 2546, mide 17.32 por 19.50 metros, edificio moderno de 4 habitaciones y dependencias, se vendió en $ 15.700, sale a razón de $ 46.50 el m. c. Comp. señor Mauricio Erdmann.

Propiedad en Flores, calle Membrillar 284, mide 8.26 por 32.81 metros, edificio de 6 habitaciones y dependencias, se vendió en $ 17.800, sale a razón de $ 64 el m. c. Comprador, señor Adio Giraldi.

Propiedad Pavón 1671, de 8.30 por 41.28 y 41.10 metros, teniendo 7.06 de contrafrente, 8 habitaciones y dependencias, se vendió en $ 38.000, sale a razón de $ 120 el m. c. Comp. señor Juan Magnasco.

En Belgrano, Aguilar entre Moldes y Amenábar, terreno de 8.66 por 38.97 vendido en $ 6.075, sale a razón de $ 17.95 el m. c. Comp. señorita Carmela V. Ramos.

Importan estas ventas $ 91.075.

JOSE CUTTI

Judicial, casa de altos y bajos, Paso 469 al 71, de 8.66 metros de frente al O. por 30.30 de fondo, edificio nuevo, con base de $ 45.000, vendida en $ 61.600 a los señores Carlos y Pablo Ciarlo.

Casa Chile esquina Solís 1101 al 29, de 8.63 metros al E. por 30.50 al N., edificio antiguo, base $ 18.000, vendida en 24.600, al señor Marcelino Bugallo.

Casa Paraguay 5835, de 10 por 20 metros, vendida en $ 8.500, a los señores Bernardo Balari y su esposa Dominga De Vincenzi de Balari.

Casa Rivadavia entre Rizzo y Fourouge, de 8.66 por 32.65 metros, en $ 11.000, al señor Rafael Mateo (en comisión).

Cinco lotes de terreno en General Urquiza, avenida Triunvirato entre Iberá y Quesada, de 8.66 metros de frente por 48.87 de fondo cada uno, con base de $ 2 los 75 decímetros cuadrados, vendidos a $ 4.14 el m. c., importa $ 8.651.95. Comp. señor Ciro Russo.

VICENTE P. CACURI

Casa Rivera 1081, edificio antiguo, orden judicial en $ 11.200. Comp. Carlos J. Mosto.

Casa Montañeses 2572 y Monroe, vendida en $ 6.860. Comp. F. Ropetti.

Casa Thompson 729, entre Convención y Directorio, vendida en $ 14.950. Comp. T. Novaro.

Casita Ugarte 1079, 2 piezas, etc., vendida en $ 6.500, al contado. Comp. Juan Roberto Paganini.

Casa Salguero 3410, 3 piezas y detalles, vendida en $ 13.500. Comp. Eduardo Traverso.

Casa en Villa Crespo, Castillo 853, de 10 por 50, 6 piezas, vendida en $ 17.000. Comp. Vicente S. Romero.

Terreno de [illegible] metros en estación La Riestra, con chalet y mejoras, vendido en $ 1.050. Comp. doctor Raúl César Flores.

Terreno [illegible] Lamarca, calle [illegible] esquina Araujo, [illegible] vendido en $ 1.400. Comp. [illegible]

piezas y dos de servicio, etc., base 11.000 $, vendida en $ 13.900. Comp. señora Rosa Bossone de Gaix.

Casa Salguero 3320, 3 hab. y detalles, vendida en $ 13.000, al contado. Comp. R. Torres.

Casa en Flores, Merlo 2147, de 10 por 53, 5 piezas, etc., adoquinado pago, vendida en $ 12.500. Comp. Nereo Cabot.

Casa calle Bompland 1632, vendida en $ 7.300, al contado. Comp. Carlos Caretta.

Casa Gorriti 4742, de 10 por 43, 6 piezas, etc., vendida en $ 13.000, al contado. Comp. Juan Somolinos.

Casa moderna, estilo petit hotel, Pampa 2999 esq. Conesa, con base de $ 29.500, vendida en $ 45.500. Comp. señorita Dolores Adela Puig.

Casa Pampa 2740, vendida en $ 35.900. Comp. José B. Gómez, en comisión.

Casa en Colegiales, Zapiola 580, vendida en $ 11.900. Comp. M. Fernández.

Casa en Flores, Provincias Unidas 2315, entre Dolores y Laradero, vendida en pesos 13.000. Comp. R. Turón.

Casa en Flores, Canalejas 2381, en pesos 11.000. Comp. Ingeniero Pedro Magnacavallo.

Terreno en Flores, Bogotá al lado de Fray Cayetano, de 10 por 20, vendido a $ 32.50 la vara. Comp. Juan De Marinis.

Casa en Flores, Provincias Unidas 2342, en $ 22.500. Comp. Lorenzo Peruzz.

Terreno en Flores, Fray Cayetano al lado de Bogotá, 10 por 28.50, vendido a razón de $ 28 la vara. Comp. Francisco De Marinis.

Casa en Colegiales, Zapiola 582, vendida en $ 12.000. Comp. Manuel A. Fernández.

JUAN A. RUA

En Floresta, casa Martínez Castro 582, de 8.66 por 31.17 metros, vendida en pesos 8.000, resulta el m. c. a $ 29.60. Compradores, José, Enrique y Domingo Lombardo.

A. Sáenz, propiedad 24 de Noviembre 1913 al 19, en terreno de 8.66 por 55.88 [illegible] metros, vendida en $ 14.000, resulta [illegible] el m. c. Comp. Julián Albarda.

Petit hotel al Norte, Rodríguez Peña 13, superficie 109.50 m. c., vendido en pesos 85.000, resulta a $ 779 el m. c. Comp. Mark Frank (en comisión).

En Flores, casa Echeandía 2730, de 8.66 por 35.30 metros, vendida en $ 4.000, resulta a $ 13 el m. c. Comp. [illegible] gui de Sansinena.

FRANCISCO ROMANO

Casa en la Boca, calle Hernandarias 168, de 8.66 por 37.70 metros, con base de 15.000 pesos, vendida en 19.750. Comp. [illegible]

Casa Pedro Goyena 702|12 y Pichincha 605 al 607, 300 v. c., con base de 29.000 $, vendida particularmente en $ 34.500. Comp. Antonio Usanna.

Casa Patagones al 500, bajos y altos moderna, en $ 46.000. Comp. Vicente [illegible]

Importan estas ventas, $ 99.250.

FURST ZAPIOLA y Cía.

Casa muy antigua en Belgrano, [illegible] en terreno de 21.65 metros a [illegible] 4530 a Blanco Encalada, vendida [illegible] 800. Comp. Justo C. Saavedra.

CALVAROSO Y LOPEZ

Propiedad San Juan 2835, de 10 por [illegible] varas, vendida en $ 45.000. Comp. doctor José Bianculli y señora Catalina [illegible] de Bianculli.

Propiedad Progreso 2309, de 10 por 55 varas, vendida en $ 15.200. Comp. señor Ramón Rodríguez.

Terreno en Lanús, Ingeniero Emilio Mitre entre Córdoba y Paunero, de 10 por 35 varas, lote 19, manzana DD, vendido en $ 1.200. Comp. José Juan Ferrando.

Casa Santander 391|99, esq. [illegible] de [illegible] por 17.30 varas, vendida en $ [illegible] Comp. señorita Aída M. Rubini.

NICOLAS A. NOVELLINO

Casa Castro Barros 1670, en $ 5.700. Comprador, Antonio Schenone.

Propiedad Doblas 1936, en $ 5.050. Comprador, Gerardo A. Lorenzo.

Casita Avelino Díaz 1262, en $ 1.650. Comp. Luis Grimoldi.

ARTURO DEMARCO

Casa Humberto I 2724, en $ 32.000. Compradora, señorita Sixta Teresa Aquino.

Casa Franklin 1955, en $ 6.800. Comp. doctor Alberto C. Muello.

Terreno calle Mármol entre Constitución y Tarija, 10 por 54, a $ 8.30 la vara. Comprador, José Lupori.

CORRAL Y LAURIA

Casa Lavalleja 1225, sala y 5 hab., en $ 16.300, al señor Agustín Paluffo.

Casa Tucumán 2893, de 7.80 por 32.31 metros, sala, 4 piezas, en $ 19.000, al señor A. C. Bengolarte.

Casa Carril 930, de 8.66 por 31.65, 4 hab., en $ 10.400, al señor Beltrán Curutchet.

Terreno Juramento entre 11 de Septiembre y 3 de Febrero, de 8.66 por 25.62 y 25.51 metros, superficie 221.39 m. c., a razón de $ 68 el m. c. Total, $ 15.056.20, al señor Nazareno Gelosi.

A. C. TAQUINI y Cía.

Judicial, terreno Ruiz Díaz entre Gualeguay y Salado, 7.93 metros por 26, en $ 5.600. Comp. Fulgencio Colomer.

Judicial, propiedad Arrecifes 3580, de 8.66 por 33.78 metros, en $ 6.800. Comp. Carlos Besio, en comisión.

SAUL Z. HERRERA

Propiedad calle Lemos 31 y av. Dorrego, de 10 por 29 varas, 4 hab., vendida en pesos 10.000. Comp. señorita Rosa Salerno.

En Flores, casa calle Quirno 819 y Merlo, de 10 por 54 varas, 3 dorm., etc., en $ 4.500. Comp. Pablo Toset.

En Palermo, casa calle Cabrera 5788, entre Carranza y Bompland, de 10 por 26 varas, 3 dorm., con base de $ 4.000, vendida en 7.500. Comp. Andrés Pejito.

Propiedad calle Plaza 1477 y Alvarez Thomas, de 10 por 22, 4 dorm., cocina, vendida en $ 4.500. Comp. Aquiles Bottari.

En el Caballito, lote esquina Paysandú y Vírgenes, 800 v. c., vendido en $ 6.400. Comp. Aquiles Bottari.

Dos lotes, calle Charlone esq. Loreto, superficie 1.000 v. c., en $ 5.800. Comp. Aquiles Bottari.

En Floresta, 7 lotes calle San Nicolás, Esperanza, Indio y Miranda, venta en 80 meses, se obtuvo de $ 8 a 12 la mensualidad, importa, $ 7.650. Compradores, Joaquín Druskovich, Atilio Bartieri, Lorenzo Torrelli, Benjamín Lastrade, Manuel Navarro, etc.

RUFINO SANDBERG

Casa Ugarteche 3120, sala, 3 p., cocina, etc., adoquinado pago, 8.66 por 13 metros, vendida en $ 8.000, al contado. Compradora, Josefa Sapetti.

Casa Campana 663, 2 piezas, 10.40 por 47 metros, vendida en $ 5.000, al contado. Comp. Salvador Maresco.

Casa Páez 3331, 3 piezas, 10 por 23 varas, vendida en $ 4.000. Comp. José Miguens.

M. J. LOPEZ

Casa de departamentos, calle Convención 465 y 471, vendida en $ 29.000. Comp. Clemente Segura.

PASTOR MORA

Propiedad calle Honduras 4762, con base de $ 9.500, vendida al contado en 15.950 pesos. Comp. Sergio W. Bermúdez.

JOSE BALOCCHIO

Casa Curapaligüe 162, de 8.66 por 39 metros, vendida en $ 16.000. Comp. señor F. de Luca.

Casa Coronel Esteban Bonorino 308, esquina Convención, de 8.66 por 32 metros, vendida en $ 17.000. Comp. W. Cabot.

Terreno calle Esperanza y Canalejas, de 8.66 por 31 metros, vendido en $ 2.600. Comp. señor El Linare.

FRANCISCO ABALO

Casa Avellaneda 1013, en $ 25.800. Comp. José T. Barrios.

Casa en Talleres, F. C. S., calle Pavón 6059 al 77, en $ 13.500. Comp. Luis A. Másperó.

Casa Deán Funes 1982, en $ 15.000. Comp. Domingo Badino.

Casa Gavilán 743, en $ 7.500. Comp. Pablo Destefano.

Casa San Matías 16.9, en 4.500. Comp. Marcos y Bernardo Iguisonis.

ANGEL VELAZ y Cía.

Terreno Crámer entre Federico Lacroze y Olleros, de 8.66 por 18.50 metros, a pesos 20.66 el m. c., importa $ 3.310.80.

LUIS LA TORRE

En Lomas, casa Alsina 269, en terreno de 8.68 por 59.99 metros, en $ 8.000. Comp. Federico Stabenow.

JOSE MARIA DANDRI

En la Boca, casa Pinzón 634, 9 hab., de 10 por 40 varas, en $ 20.000. Comp. Luis Domingo Ferrazzo.

En Barracas, casa Hornos 1038, 5 hab. y terreno de 10 por 32 varas, en $ 12.200, al contado. Comp. Luis F. Fratantoni.

Terreno Santander entre Murguiondo y Guaminí, de 8.66 por 42.50 metros, a $ 3.80 el m. c. Comp. José M. Moresco.

Terreno Larrazábal entre Santander y Crisóstomo Alvarez, de 8.66 por 56 metros, a $ 2.60 el m. c. Comp. Manuel Picasso.

ANDRES OCHOVETRO

Casa en Belgrano, calle Cuba 2565, de 8.66 por 25.93 metros, en $ 7.650. Comp. Rosa Luisa Padín.

ENRIQUE F. MILANI

Propiedad calle Nicaragua 4345, al señor José Minghetti, en $ 15.000.

VIGNENGO Y ABREU

Propiedad Alvarez 32.4, de 8.66 por 27.03, vendida en $ 18.000, promedio $ 76.90 el m. c. Comp. Miguel [illegible]

VALOR de los CAMPOS y GANADOS

REMATES PARA MAÑANA

Para mañana martes 1o de abril están anunciados los siguientes remates de ganados.

Alchourrón Hnos.: liquidación de haciendas en Ayacucho.

Miguel y Angel Castellar: liquidación de hacienda lanar en Coronel Pringles.

Adolfo Bullrich y Cía.: feria de haciendas generales en Lobería.

Casares Hnos. y Diehl: haciendas del establecimiento El Paraíso, en estación La Luisa (antes Saavedra).

Norberto Bastanchuri: feria de haciendas generales, en Marcos Paz.

Rivero y Viale: haciendas en Saladillo.

MARITIMAS Y FLUVIALES

Servicio general de correspondencia

Se distribuirá correspondencia:

Hoy, de Europa, en el Re Vittorio, con fechas hasta el 8 de marzo.

El 2, de abril, de Europa y Brasil, en el Liger, con fechas hasta el 25 de febrero.

El 10, de Europa y Brasil, en el Gelria, con fechas hasta el 29 de marzo.

—Se despachará correspondencia:

Hoy, a las [illegible] en el [illegible] Marú, para Brasil, Sud África, Singapore y Japón (sin alcance).

El 1.o de abril, a las 7 a. m., en el Baronesa, para Gran Bretaña, países escandinavos, Bélgica, Holanda y Francia (sin alcance).

El 3 de abril, a las 8 a. m., en el Vauban, para Brasil, Barbados, México, Japón, Centro y Norte América (sin alcance).

El 3 de abril, a las 9 a. m. en el Garibaldi, para Brasil e Italia (alcance 7 p. m.)

El 4, a la 1 p. m. en el León XIII, para Brasil, Canarias y Europa (alcance 1 p. m.)

Altura de la marea

En el canal Sur del puerto. — A las 6 a. m., 28.10 pies; a las [illegible] 6, a las 10, 27.6; a las 13, 28.10, a las 2, 29.10; y a las 5, 28.2. Cinco pies más en el canal Norte. Viento S, Sud y OSO.

Vapores fluviales

Se esperan hoy: Ciudad de Montevideo y Cabo Santa María, de Montevideo; Luna, de Carmelo.

Salen hoy: Ciudad de Montevideo, (9 a. m.) y Cabo Santa María (10 p. m.) para Montevideo.

Llegadas a la rada

Vapor italiano Savoia, de 665 toneladas, capitán Motta, de Génova, 25 de febrero, en lastre, a Dodero Hnos.

Vapor holandés Vecht, de 1.186 toneladas, capitán Koingman, de Gibraltar, 1.o de febrero, en lastre, a Chadwick, Weir y Cía.

Vapor japonés Taifuku Maru, de 1.758 toneladas, capitán [illegible], de Kobe, 13 de noviembre, con carga general, a American Trading.

Fragata noruega Karmo, [illegible] toneladas, capitán Jacobsen, de Norfolk, 20 de enero, con carbón, a [illegible] del Oeste.

Movimiento del puerto

ENTRADAS: vapor inglés Demerara, de la rada, en el dique 4, a descargar; íd noruego Artemis, de la rada, en el dique 4, a descargar; íd holandés Kennemerland, de la rada, en el dique 3, a descargar; íd norteamericano Mundelta, de la rada, en el Riachuelo, a descargar.

SALIDAS: vapor español Valbanera, para Barcelona, con pasajeros y carga; íd italiano Carlo [illegible] para Génova, con carga; íd inglés [illegible] Paraguayo para Liverpool, con [illegible] y carga; trasporte argentino [illegible] López para los puertos del Sud.

Vapores a entrar

Hoy: inglés Vauban, de [illegible] Plata, en la dársena Norte, a [illegible] su carga; ita. no Re Vittorio, de Génova, con pasajeros y carga [illegible] dará en la rada en observación sanitaria); inglés Siddons, de [illegible], en el dique 3, a descargar; íd La Rosarina, de la rada, en el dock Sur a cargar; brasileño Cáceres, de la rada, en el Riachuelo, a descargar; [illegible] Kronprinsessan Victoria, de la rada, en la dársena Norte, a descargar.

Vapores a salir

Hoy: japonés Hawaii Maru del dock Sur, para Yokohama y escalas, con pasajeros y carga.

Buques surtos en el puerto

Diques de carena — Camamú, Ceylán.

Dársena Norte — Argentino, Chaco, Ingeniero Iribas, León XIII, Ranenfjord, Wakasa Marú, Garibaldi, Frisia.

Dique 4 — Landvard, T. di Savoia, Boden, A. Jaureguiberry, Hofoku Marú, Demerara, Artemis.

Dique 3 — Drammensfjord, María Manuela, Luna, Camoens, Kanut Hamsun, Tercero, H. Star, Primero, Río Janeiro, Plutarch, Urko Mendi, Pacific Crosshill, John S. Emery (velero), Stegelborg, Kennemerland, Ramona (velero).

Dique 2 — California, Crofton Hall, Mearin (velero), Thessaly, Edward Sewall (velero), Courtney, C. Honck (velero), Olaf Kyrre, Munindies, Giulio Césare, Sally Wren (velero), Bullarén, Roald Jarl.

Dique 1 — Novo (velero), Alfhild (velero), Lima, Curupaytí, Florida, Ruth S. Merril (velero), Alberto (velero), Armando (velero), San Antonio, Río Uruguay, Sócrates, Arcturus, Guajara, Keresan, Suecia, Sagoland, Río Macauhan, Manchurian Prince, Hermión.

Dársena Sur — Asturiano, Atlántico, Heido, Luisa, Freide E. (velero), Nancy Hanke (velero), Fixtjerne (velero), Camarones, Lyngo (velero), A. del Valle, Storegrund (velero), Munsomo.

Dock Sur — Avenir (velero), Spangered (barca), Hawaii Marú, Erlin (velero), Dannamare, William M. Tupper, Camana, Tacoma Marú, Shakespeare (velero), Glance (velero), Otoyo, El Uruguayo, Navasota, Port Elliot, Holthe (velero), Braemar (velero), Junín, H. Rover, Tibagy.

Riachuelo — San Francisco, Wascama, Porjus, Magallanes, Dublín, Río Victoria, Río Negro, Edimburgo, Arabian Prince, Vaquilliona, México, Inventor, Mundelta, Raeburn, Sacramento, Kronprins Gustaf, Coronel y los veleros Primavera, Pietrina, Besfield, Richard T. Green, Robert Scrafton, Luisa M., San Giorgio, General San Martín, Mariposa, Vittoria, Maguy, Friendship, Clan Mac Bragne, Chorrillos, Knon, Percival S. Parks, P. Sáenz Peña, Lewis Brothers, Gunda, Callao, y R. Enrique.

Buques fondeados en la rada

Vapores Tricolor, Steinstad, Atlas, Homereus, Hilarius, Honorius, Taifuku Marú, Siddons, Rynland, Suffolk, Meenesex, Toyooka Marú, Kongsfus, American Trasnsport, Kronprinsessan Victoria, Ormidale, Glenelg, Bocaina, Highland Laird, Munlita, Santa Rosalía, Miguel Pinillos, Achuhi, George Wáshington, Panamá, Inca, y los veleros Belmont, Apollo, Sandvigen, Som. Fiore, Eveline Kilkie, Majanka, Lyglimt, Kosmos, Tigre, Tijuca, Takalarza, Blanch Kingka, J. W. Clise y Atjas, Karmo.

Puerto de Montevideo

Llegaron los vapores: italiano Re Vittorio de Génova y norteamericano Craster Hall de Nueva York.

SECCION NOTABLES

No encanezca antes de tiempo

Sea una fórmula casera, sencilla e inofensiva, y os veréis libres de ellas

Pocas personas saben que las canas no son un distintivo necesario de la edad y que pueden ser evitadas sin recurrir a los tintes para el cabello. Un remedio muy antiguo, casero, devuelve a las canas el color natural del pelo al cabo de pocos días.

Solamente es preciso ir a lo del boticario, comprarle dos onzas de tammalite concentrada y mezclarlas con tres onzas de bay rhum o espíritu de laurel. Aplíquese al cabello esta sencilla loción por medio de una esponja durante algunas noches, y nos daremos el placer de ver que las canas van desapareciendo paulatinamente. Esta receta es completamente inofensiva, no es grasienta ni pegajosa y ha sido del éxito más satisfactorio de cuantos han conocido el secreto durante muchas generaciones.

Mezcle Vd. mismo la loción en su casa consiguiendo un frasco completo de tammalite concentrada, con el sello intacto, lo cual será suficiente para asegurar éxito.

KALISAY
EL MEJOR VINO QUINADO
Lagorio, Esparrach y Cía.

ESTOMAGO
e intestinos. Rivadavia 1170, de 4 a 6
DR. CALANDRELLI

Dr. POLITI
Jefe Consultorio del Hosp. Clínicas. Rayos X
Estómago, Hígado, Corazón, Pulmones
PUEYRREDON 865. Consultas de 2 a 5 p. m.

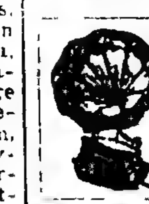
Gramófonos y Discos
nuevos y de segunda mano COMPRO
SALTA 676. Bs. Aires

Dr. LUIS R. CASSINELLI
Ex cirujano H. Ramos Mejía. Señoras y niños. Rayos X. Corrientes 2975. U. T. 553 Mitre, de 5 a 6 p. m.

HAY QUE RENUNCIAR, AMIGA MIA

LA TUBERCULOSIS.—¡Ese hombre, es mío! ¡No se escapa!

EL CATARRO.—Hay que renunciar mi buena amiga. ¡No ves que toma ALQUITRAN GUYOT?

El uso del Alquitrán Guyot, a todas las comidas y a la dosis de una cucharada cafetera por cada vaso de agua, basta, en efecto, para hacer desaparecer en poco tiempo aun la tos más tenaz y para curar el catarro más rebelde y la bronquitis más inveterada. Hasta se consigue a veces dominar y curar la tisis ya declarada, pues el Alquitrán detiene la descomposición de los tubérculos del pulmón al matar a los malos microbios, causa de dicha descomposición.

¡Desconfiad del consejo, realmente interesado, si, en lugar del verdadero Alquitrán Guyot, os propusiesen tal ó cual producto! Para lograr la curación de bronquitis, catarros, resfriados antiguos descuidados, y, necesariamente, del asma y la tisis, es absolutamente preciso especificar bien en las farmacias que lo que deseáis es el verdadero Alquitrán Guyot. Aunque lo mejor para evitar todo error es fijarse en la etiqueta que, si es del verdadero Alquitrán Guyot, lleva el nombre de Guyot impreso en grandes letras y su firma en tres colores: violeta, verde y rojo, al biés, así como las señas: Maison L. FRERE, 19, rue Jacob, París.

Advertencia. — Como hay personas a quienes el sabor del agua de brea no es agradable, podrán reemplazarla con las Cápsulas Guyot de Alquitrán de Noruega (de pino marítimo puro) y tomar dos o tres cápsulas a cada comida: las cuales producen idénticos efectos saludables y una curación igualmente cierta. Las verdaderas Cápsulas Guyot son blancas, y la firma de Guyot va impresa en negro sobre cada cápsula.

MENAJE

Ultima semana

ESTA VENTA ESPECIAL de artículos usuales e indispensables en el hogar, que a no dudarlo es la que entre sus similares, mayor grado de impotancia y conveniencia asume, entra hoy en su ULTIMA SEMANA, señalando las mismas VENTAJAS de surtido, selección y precio que tanto la han singularizado en un principio.

1. TAZAS de semi-porcelana inglesa, con bonitos decorados y filetes dorados, para desayuno, docena, pesos 15.50. Idem, para te, a $ 12. Idem, para café, $ 8.40

2. YERBERAS de madera lustrada 0.45

3. ARMARIOS con flambrera y estantes, muy prácticos y adecuados para cocina, con sus puertas y cajoncito, a 154 centímetros; ancho 54 ctms., a $ 18.00

4. SALEROS de madera, para cocina, a pesos 0.70

5. HERVIDORES para leche, enlozado marrón, para 1 litro, a $ 3.20; 2 litros, $ 5.25; 3 litros, $ 6.70

6. BOTELLONES de medio cristal, capacidad 2 litros, a $ 1.60; de 1 1|2 litros, a $ 1.60

7. FRUTERAS de cristal americano, a pesos 2.30

8. JUEGOS de copas, de medio cristal, modelo "Juanita", compuestos de 13 copas para agua, 12 copas para vino, 12 copas para Oporto, 12 copas para licor, 1 botellón y 1 jarra. El juego de 50 pz. $ 22.50

9. ESCARBADIENTES japoneses. La docena de cajitas, a $ 0.50

10. JUEGOS para te, de porcelana japonesa, decorados con bonitas guardas y filetes dorados, varios modelos. El juego compuesto de 9 piezas, a pesos 11.50

11. JARRAS de medio cristal, capacidad un litro, $ 0.90

12. VASOS cristal americano, varios modelos, para agua, a $ 2.80. Para vino. La docena, a $ 2.20

13. BOTELLONES para mesa de luz, de medio cristal, grabado, $ 2.30

14. MORTEROS de madera dura, con mano, a $ 1.25, 1, y $ 0.80

15. SERVICIOS para lunch, de loza inglesa, forma nueva y elegante, compuesto de 1 tetera, 1 azucarera, 1 lechera, 1 fuente para masas, 12 platos para postre, 2 fuentes [illegible] para manteca y 12 tazas con plato para desayuno. El juego de [illegible], a $ 15.50

16. JUEGOS de cubiertos de metal blanco inalterable y cuchillos con cabo de acero, compuesto de 12 cuchillos para mesa, 12 cucharas para mesa, 12 tenedores para mesa, 12 cucharitas para café, 1 cucharón y 1 rompenueces. El juego de 50 piezas $ 27.50

17. ENSALADERA de vidrio prensado, diámetro, 22 ctms., a $ 1.80, y de 18 ctms., a $ 1.60

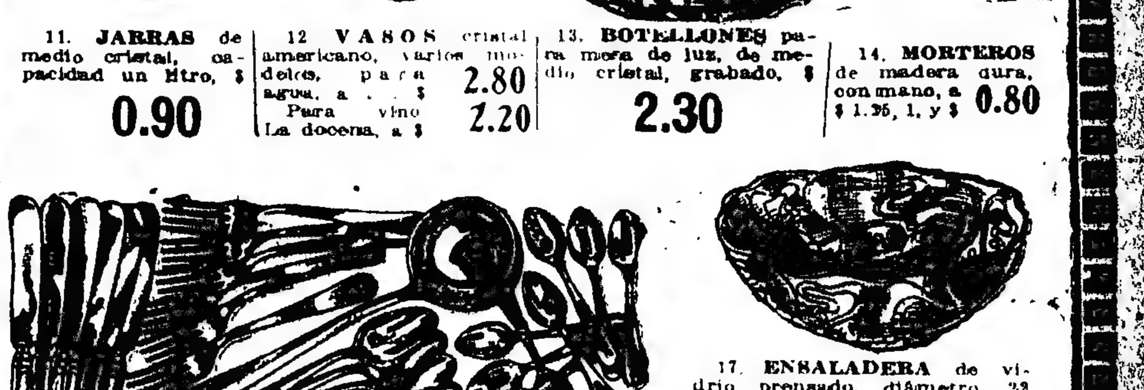

18. CARPETITAS de madera, para mesa. Tamaños: 27x20, a $ 0.60; 33x22, a $ 1.25; 35x28, a $ 1.50

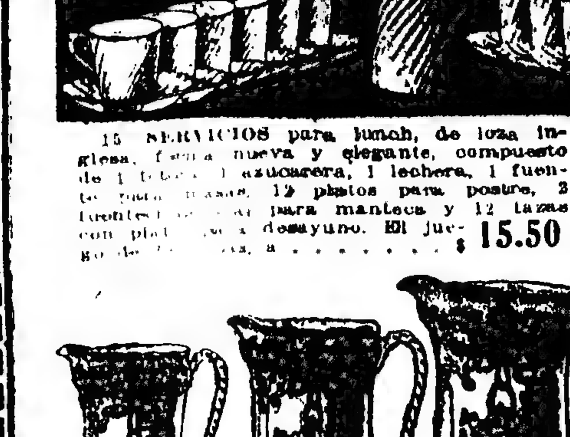

19. JUEGOS de tres jarras de loza inglesa, estampada con bonitos dibujos en color rosa [illegible]. El juego, a $ 2.90

BLANCO Y LENCERIA

ESTAS DOS IMPORTANTES VENTAS, CUYA CLAUSURA DEBIA EFECTUARSE HOY, SEGUIRAN BRINDANDO COMO UNA EXCEPCION PRECIOS EXCEPCIONALES HASTA EL SABADO 5 DE ABRIL.

GRANDES ALMACENES
Tienda San Juan
GIBRIÁN Hnos — Alsina y Piedras — Soc. Anónima

PRIMERA FERIA DEL AÑO
A PRECIOS REDUCIDOS

HOY - INICIAMOS - HOY

REGULATEUR — De acero o níquel, a vidrio, a $ 2.90

ENIGMA — De acero o níquel, a vidrio a . . . . $ 4.80 — El mismo, con esfera luminosa, a . . . $ 8.—

MYSTERIA — De acero o níquel, a vidrio a . . . . $ 6.50 — El mismo, imitando plata vieja, a . . . $ 8.25

CYMA — De acero o níquel, a vidrio, a . . . . $ 8.50 — El mismo, imitando plata vieja, a . . . $ 10.—

ULYSSE NARDIN — De acero o níquel, a vidrio, $ 35.--- — De plata, tres tapas, a . . . . $ 55.---

De cuero, con reloj de níquel, a $ 25.---

De cuero, con reloj de acero o níquel, a . . . . $ 12.50

CRONOMETRO ESCASANY — De acero, a vidrio, a. . . . . $ 24.--- — De plata, tres tapas, a. . . . . $ 35.---

ESCASANY WATCH — Imitando plata vieja, a vidrio, a . . . . $ 10.50

Extensible, de plata, a . . . . . $ 14.—

De moiré, con reloj enchapado en oro, a . . . . $ 19.—

Extensible, enchapado en oro, a $ 24.---

ESCASANY WATCH — De acero, a vidrio, a pesos. . . . . 9.—

Casa Escasany
JOYERIA Y RELOJERIA
PERU ESQ. RIVADAVIA — BUENOS AIRES
TUCUMAN — BAHIA BLANCA — MAR DEL PLATA (Rambla)

Solicite nuestro nuevo CATALOGO ILUSTRADO número 19, que se remite GRATIS al interior de la República.

Todo pedido cuyo valor exceda de $ 5.—, se remite franco de porte al interior de la República, siempre que su peso y volumen permitan ser despachados por encomienda postal.

Dr. JULIAN PANELO
CLINICA MEDICA
Corazón, pulmones y enfermedades internas, calle Cangallo 1571, de 1 a 3. v21

SECRETAS VIAS URINARIAS PIEL
Dr. R. CACERES, de los Hospitales Saint Louis y Cochin de PARIS. Curaciones rápidas y sin dolor. Abonos económicos
914 - [illegible]
CORRIENTES 679, de 7 a. m. a . p. m. v5

LEÑA
QUEBRACHO COLORADO
PARA COCINAS
$ 42 los 1000 ks.
Descargada a domicilio
PESO EXACTO
T. ROMEU — Charcas 3910
U. T. 1092 y 2102, Palermo

HEMORROIDES
Sequedad del vientre, estómago e intestinos, cura radical sin operar ni dolor. Rayos X. Dr. Ferrer, Sarandí 27, de 5 a 7 p. m.

HERNIA — ESPECIALISTA S. Baer
Reducción garantida sin operación y sin molestias con el New Elastic Truss, suave y eficaz; este aparato permite todo trabajo, no incomoda y asegura la cura radical de la hernias con rapidez y seguridad. S. Baer, especialista, 673, Sarmiento 673 (1er. piso), de 9 a 11 a. m. y [illegible]

SANATORIUM LAVALLE
Director: Dr. JOSE V. VARALLA
CALLE LAVALLE 1750-54
Pensiones de lujo y económicas. — Salas de operaciones modelo. — Servicio médico permanente.—Los enfermos pueden ser operados por médicos de su confianza.

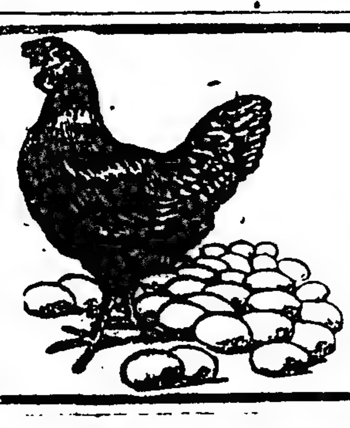

UN BUEN NEGOCIO
Es el de las gallinas, pollos y demás aves de corral, si se atienden en debida forma.
—¿Quiere usted que sus gallinas pongan huevos diariamente?
—¿Le interesa mantenerlas sanas y curar las que están enfermas?
Escríbanos y le mandaremos los folletos explicativos.
M. G. DE LA TORRE Y Cía.
SALTA 1081.—BUENOS AIRES.

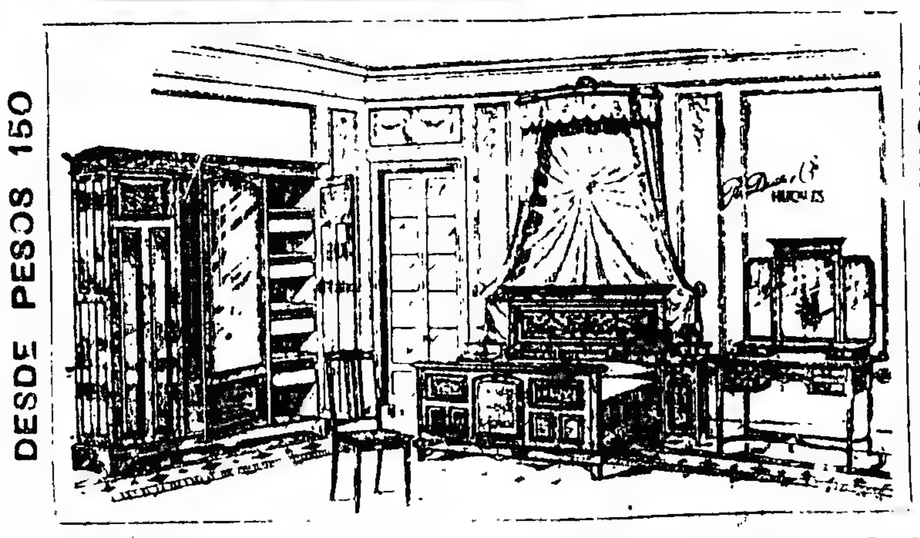

MUEBLES
A PRECIO DE FABRICA
NADIE MAS BARATO
CONSULTEN PRECIOS.
DESDE PESOS 150 — HASTA PESOS 2000
R. DIAZ & Cía.
EXPOSICION INGLESA
636-SARMIENTO-636
Entre Maipú y Florida
FACILIDADES DE PAGO

DR. TAMBURINI
ESPECIALISTA. — Médico del Hospital Rivadavia. Enfermedades de señoras. Cirugía abdominal, genitales y secretas. De 4 a 7 p. m. — CORRIENTES 1189. 1p

Doctor E. T. FRERS
Médico del Hospital Rawson—GARGANTA, NARIZ y OIDOS. — Viamonte 838, de 2 a 5 p. m. U. T. 7000 (Libertad). v21

La sal exquisita para el manjar exquisito
SAL Cerebos
Para la mesa.
Cerebos Ltd., Londres.

ESTOMAGO
Dispepsia, Dilatación, Colitis, Estreñimiento, Gastro-enteritis, Enfermedades del Hígado y del Vientre en general. — Cura radical de las Hemorroides sin operación. Rayos X (examen gratis). Dr. C. SANCHEZ AIZCORBE, médico especialista. Avda. de MAYO 1157.—De 7 a. m. a 7 p. m.

Dr. MAIDANA Jefe de los servicios de garganta, nariz y oído de los hospitales Francés y Rivadavia. Consultas de 6 a 5. — TALCAHUANO 850.

Dr. JOSE DE LUCA
Profesor especialista en garganta, nariz y oído. De 2 a 4. CANGALLO 1066 1p

HERNIAS (Quebraduras) se reducen radical y rápidamente por antiguas y voluminosas que sean a toda edad y sexo, con el reductor "DORAT", patentado y garantido (siete grandes premios). "Gratis" para todo herniado. Es de interés leer el folleto que remitimos GRATIS, por carta o personalmente. Pidan Dorat. 577 Esmeralda 577. Buenos Aires.

Dr. JOSE INGENIEROS Enfermedades nerviosas. Consultas todos los días, de 2 a 4.— VIAMONTE 748. v21

Dr. Delfino
Unicamente Garganta, Nariz y Oídos. LAVALLE 959, de 2 a 5. - U. T. 1754, Lib.

EXIJAN ESTOS PRECIOS OFICIALES

Kerosene "CALORIA" IMPORTADO	$	13.00
Kerosene "LUMINOSO" DE REFINACION NACIONAL	$	12.40
Nafta "WICO" etiqueta verde — PRECIOS CORRIENTES POR CAJON DE DOS LATAS	$	16.40
Kerosene "LUMINOSO" EN UNIDADES DE DOS LATAS, SIN CAJON	$	12.10
Nafta "WICO" En los garages o en los surtidores a		37 centavos por litro

WEST INDIA OIL COMPANY
185 — PASEO COLON — 185

Dr. BARRIO
Médico jefe de sala del Hospital Muñiz. Pulmón (Tuberculosis), Corazón Digestivas, Rayos X.—San Juan 1841, de 2 a 5. v21

DOCTOR CORTI
Especialista en enfermedades del corazón y nerviosas. Asma, Diabetes. Consultas de 2 a 5 p. m. Bmé. Mitre 1736.

Secretas-Urinarias-Piel
Dr. Saraceni — ESPECIALISTA
CURA RAPIDA de Enfermedades SECRETAS y Piel - Estrechez - Prostatitis - Ulceras - Impotencia - Cura de la AVARIOSIS con aplicacion sin dolor del 606-914
CORRIENTES 1777 De 8 a 11 am y de 2 a 8 pm

Dr. RAFFO Estómago, intestinos (dispepsia, colitis) estreñimiento. Sangre, (debilidad, anemia), Rayos X. VIAMONTE 1617, de 4 a 6 p. m.

Dr. Polito
Especialista de los hospitales R. Mejía y Rawson, Piel, secretas, sífilis, urinarias.— BE MUDO, B. MITRE 1548, de 2 a 8. v5

J. BONANSEA
Cirujano dentista de las facultades de Bolonia y Buenos Aires, calle MORENO 990. perm

Dr. Noceti
Enfermedades de los OJOS y ANTEOJOS
MAIPU 535, de 1 a 4 v7

Dr. LLAMES MASSINI
Profesor de partos de la Facultad de Medicina. Médico del Consultorio de LA PRENSA. Jefe del servicio de partos del Hospital Fernández. Atiende especialmente enfermedades de señoras. VIAMONTE 834. De 3 a 5, menos los jueves.

ADOLFO RACOT (77)

LA CONQUISTA DE LA ENEMIGA

Dió dos pasos [illegible] siguió diciendo:

—Pues ella [illegible] para huir hasta del aire que [illegible] respira que ha abandonado París [illegible] la noche, dentro de un [illegible] un mes, quizá, será la mujer del señor de Villarreal, y usted [illegible] verá a ver más... ¡Nunca...!

La señora de Longueville pronunció estas últimas palabras con un acento de pasión casi feroz, y Olivier sintió que un soplo ardiente rozaba su rostro; tanto se había acercado la duquesa en ese movimiento [illegible] lo con su mirada.

Ante esta predicción, Olivier tuvo un último estremecimiento, pero dominando su emoción dolorosa replicó tristemente:

—Usted ve bien, señora, que vale más para todos que las cosas estén arregladas como yo lo decía hace un momento.

Luego, poniendo una rodilla en tierra, y tomando una mano de la duquesa, que llevó lentamente a los labios, añadió:

—¡Adiós, señora!... ¡Estoy maldito!...

Se dirigió hacia la puerta por donde había entrado; en el mismo momento resonó un grito terrible de la señora de Longueville. Otra puerta, la que daba sobre los jardines, y por la que hemos visto, en uno de los precedentes capítulos de esta historia, [illegible] la misma duquesa en la [illegible] entonces por Olivier [illegible]

Este hombre se desc[illegible] sombrero y [illegible] espanto [illegible] Turena.

Olivier también [illegible] y como [illegible] se quedó estupefacto.

Turena se adelantó [illegible] ante [illegible] una voz tan tranquila [illegible] escena no hubiera sido [illegible]

—¡Señora! [illegible] voluntad de acordarme [illegible] de conversación?

Y sin esperar [illegible] señora de Longueville [illegible] convertida en [illegible] volviéndose hacia [illegible]

—Señor de La March [illegible] cerca de aquí a uno de [illegible] amigos, y dentro de [illegible] dré el honor de [illegible]

Olivier se inclinó [illegible] sobre sus piernas.

—¿Un amigo? [illegible] la señora de Longueville [illegible] Grammont quizá?

—En efecto [illegible] pre impasible. Y [illegible] ga usted le hono[illegible] una palabra más [illegible] mucho después de [illegible] revista. La comparación [illegible] Jimena que usted tuvo [illegible] evocar, me ha impresionado profundamente. He pensado una cosa singular: es que Jimena fué [illegible] portadora de felicidad para el [illegible] mientras que [illegible] no lo ha notado [illegible] ma?, desde la hora en que [illegible] ligado a la fortuna del señor de Condé... y de su casa... la desgracia parece haberse encarnizado en perseguirme. Sí, creo en verdad que no solamente podrá ser muy bien que yo no salga vencedor de este combate, sino que, además, mi presencia, llevaría la desgracia a la causa del príncipe. Usted sabe muy bien que nada me liga a esta causa. ¿Quiere usted que recobre mi libertad, señora?

La duquesa se acercó a Turena, mirándolo de frente, dijo:

—Señor mariscal, ha hablado aquí [illegible] lazo infame y me ato [illegible] de ver [illegible] en él a un hombre como usted.

Turena bajó los ojos.

—¡Ay de mí, señora! [illegible] rían estas cosas [illegible] supiera con su deber [illegible] guerra [illegible] dice, no perdiera [illegible] Gran Cyrus [illegible] hecho como las damas [illegible] Habiendo tenido [illegible] de todo esto [illegible] soportase las consecuencias hasta aceptar ver lo que rechazaba creer en principio. La lección es dura, pero es merecida, y agradezco a [illegible]

Al terminar estas palabras, Turena [illegible] lentamente el [illegible] con franjas de [illegible] nombre de entonces adornaba [illegible] espada, y la dejó caer sobre el suelo.

La señora de Longueville lanzó un grito de cólera.

—Así, pues, dijo, [illegible] ¿no, señor mariscal?

—No, señora, replicó fríamente Turena, esto es el olvido.

Y salió grave y tranquilo, dejando a la duquesa pálida y muda de indignación, de sorpresa y casi de terror.

XI.

DOS Y UNO SON DOS

Apenas Turena hubo desaparecido cuando la duquesa se lanzó hacia afuera.

Como lo hemos dicho, el pabellón daba sobre el jardín.

Sin percatarse de lo que hacía, bajó precipitadamente la escalinata y se encontró bajo los grandes árboles sombríos.

La noche era oscura y ningún ruido turbaba su silencio; se hubiera dicho que esta terrible escena no había sido sino un mal sueño.

La duquesa dió algunos pasos; luego, deteniéndose de pronto, murmuró:

—¡Oh!... ¡Esto es la ruina! ¡Todo lo he perdido a la vez, fortuna y amor!

Volvió sobre sus pasos, y vacilante entró al pabellón.

En el mismo momento dos golpes secos resonaron en la puerta de calle.

La señora de Longueville se irguió con los ojos brillantes:

—¡No... ¡Nada se ha perdido todavía! exclamó; ¡ahora, a nosotros dos, señor mariscal!

Corrió a la puerta. Lartigue entró.

El capitán se inclinó hacia la duquesa, y en voz baja y rápida, dijo:

—Señora, perdóneme que haya entrado así, pero pasa algo extraño e inexplicable alrededor de esta casa, y he creído no deber vacilar...

La señora de Longueville apretó febrilmente el brazo de Lartigue.

—Ah, dijo, ¿ha visto usted?...

—No, no he visto nada, pero he podido oír...

—¿Qué quiere usted decir? ¿No estaba usted solo?

—Creo haber hablado a Su Alteza de la compañía de que me ocupo de formar desde mi llegada a París...

—Sin duda, pero ¿qué tiene de común esta compañía...?

—Entre los elegidos, he tomado de preferencia a un muchacho muy inteligente, recién llegado de provincias, que sin embargo conoce el manejo de las armas, y del que pienso hacer algo así como mi subteniente, en cuanto esté un poco más civilizado, como pensaba que este barrio estaba demasiado alejado, y que dos precauciones valen más que una...

—¿Se ha hecho usted acompañar por ese muchacho? dijo la señora de Longueville frunciendo el ceño.

Lartigue hizo un movimiento de dignidad.

—Su Alteza se engaña, replicó. He venido sólo, precediendo al señor de La March que, a fuerza de grandes [illegible], ha soportado mi presencia.

La duquesa ahogó un gemido de [illegible] a este recuerdo.

—¿Cómo dice su alteza?...

—Nada; continúe usted... De manera, pues, que ese muchacho no ha acompañado a usted?...

—No, pero tanto para probar su bravura, como para tener a quien recurrir en caso de necesidad, le encargué que se encontrara en la calle Beauce, la calle vecina, como lo [illegible] su alteza.

—¿Y ha estado allí?

—Es decir, temí por un momento que el bribón hubiera tenido miedo. Al llegar, exploré la calle de Beauce; no había nadie. Esperé e impacientado, volví a esperar en la calle de los Pájaros, bajo un tejadillo desde donde podía ver bastante lejos, cuando de pronto me pareció oír pasos precipitados; era él.

—¿Quién?

—Mi hombre; Justino, el primo Justino, como él se llama.

—¿Primo de quién?

—De Rabouin; es decir, de su mujer. ¡Oh!... Le respondo de él... Es un muchacho seguro.

La señora de Longueville hizo un gesto de impaciencia.

—Vamos a los hechos. ¿Ese mozo ha visto algo?

—Vió una carroza oscura, estacionada del lado del jardín, opuesto a este, detrás del muro, y me ha asegurado que ha visto subir dos hombres que, según él, no podían salir sino de este jardín, es decir, de esta casa.

—¡Ah!—exclamó la duquesa con desesperación.—¡Son ellos!...

Lartigue retrocedió estupefacto.

—¿Ellos?—preguntó.

—La señora de Longueville olvidó toda prudencia.

—Sí—prosiguió con voz anhelosa.—El señor de La March y el señor de Turena.

—¿El señor de Turena?

—Pero no debían estar solos, debía acompañarlos un tercero, yo lo sé, estoy segura. Los ha perseguido usted, ¿no es así? ¿Ha detenido esa carroza?

La duquesa estaba presa de gran agitación, y sus manos temblaban. Lartigue, asombrado, replicó:

—Corrí, pero era demasiado tarde. La carroza había desaparecido en dirección a la calle del Gran Chantier. No sé a quién pertenece; pero su propietario tiene buenos caballos.

—Sí—exclamó la duquesa.—como que deben salir de las caballerizas del palacio de Grammont.

—¡El palacio de Grammont!

—Y es el caballero de Grammont quien los ha pedido; es él quien se encontraba aquí hace un momento.

—¿Aquí?

—¡Oh!—prosiguió la señora de Longueville con voz entrecortada—es necesario que yo vea, que penetre este infame misterio. Tome su espada, capitán, y sígame.

Lartigue cada vez más estupefacto, obedeció; desenvainó su espada y penetró en el jardín junto a la duquesa.

Llegaron muy pronto al sitio que respondía, poco más o menos a la indicación suministrada al capitán por el pretendido primo Justino.

De ese lado, límite extremo del jardín, un macizo de árboles y de plantas trepadoras disimulaban una puerta estrecha, condenada desde [illegible] tiempo, y p[illegible] del lado de la calle de los Pájaros.

La duquesa advirtió esta puerta desde la primera mirada; corrió a ella. La puerta cedió y se pudo ver entonces que no estaba sino junta. Su cerradura debía haber sido forzada, tanto más fácilmente cuanto que no había habitación alguna cercana en esa dirección, y que la altura del muro debía parecer, con razón, una garantía suficiente para cualquier invasión.

—¡Ah!—exclamó la señora de Longueville—es por aquí por donde se ha introducido ese miserable; es por aquí por donde ha entrado el señor de Turena. Pero este demonio conocía, pues, esta casa y sus alrededores, para haber realizado con tanto éxito su empresa.

Y, desfallecida, la duquesa se vió obligada a apoyar su mano, crispada en un árbol, para no caer.

Lartigue se precipitó; pero ya la señora de Longueville había recobrado su imperio sobre sí misma y uniendo a la palabra un gesto de mando imperioso, exclamó:

—¿Dónde se encuentra ese hombre, ese pariente del dueño de su casa que le ha avisado a usted tan bien y tan tarde?

—Se precipitó conmigo en persecución de la carroza, y corre todavía...

—¡Era tiempo!...

—Es lo que empiezo a creer, dijo Lartigue, confuso. Pero, quizá, así habrá...

La duquesa se encogió de hombros.

—Es un segundo ese, del que lo invito a deshacerse capitán; es usted el que debió haber explorado los muros del jardín; pero, respóndame, ¿está seguro de no haber visto más que dos hombres?

—Muy seguro.

—Es extraño, dijo la duquesa, pensativa.

(Continuará).

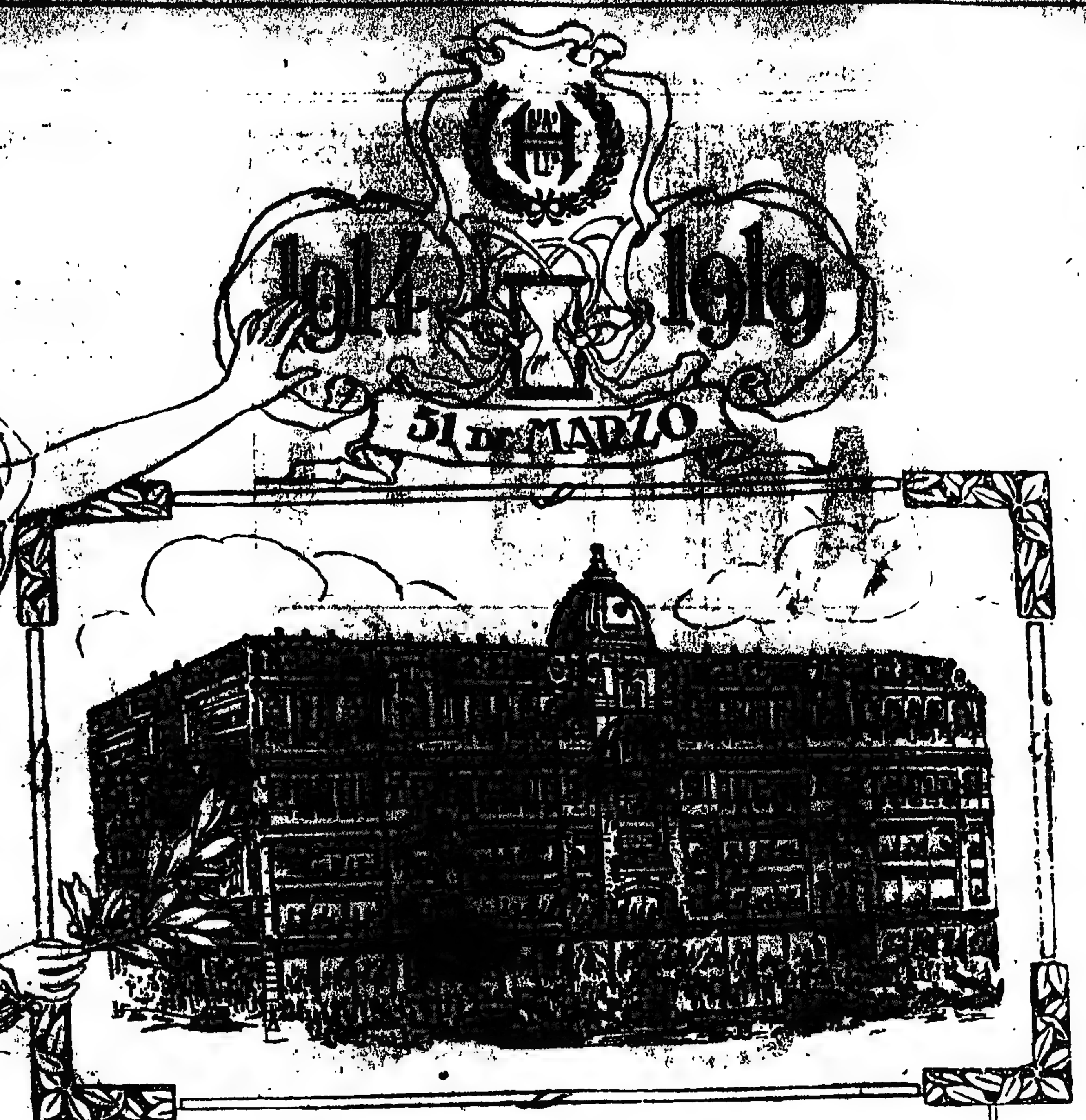

El primer lustro de Harrods.

1914
31 de marzo
1919

Hoy es el quinto aniversario de la fundación de HARRODS en Buenos Aires. En tan breve lapso, bajo los auspicios del beneplácito público, se ha impuesto como **CASA DE DISTINCION, MODA Y CALIDAD.**

Para corresponder a las simpatías que se le dispensan y celebrando este acontecimiento, HARRODS inaugurará **HOY** *la*

SEMANA DEL 5° ANIVERSARIO

durante la cual se exhibirán en todos los Departamentos las **CREACIONES** *y* **NOVEDADES** *de* **ESTACION** *y los artículos generales para adorno y confort del hogar.*

HARRODS señala como **OBSEQUIO EXTRAORDINARIO** *(hasta el 5 de abril solamente), un descuento especial del 10 o|o en todas las compras que se efectúen (perfumería 5 o|o), descuento que a no dudarlo constituirá el mejor recuerdo de esta fecha.*

Al terminar su jornada inicial, HARRODS se complace en comprobar que todo lo que prometiera hoy hace cinco años, al iniciar sus operaciones, lo ha cumplido con unánime aprobación de cuantos lo honran con su confianza, sirviéndole de estímulo este aniversario, para continuar su obra.

Harrods
FLORIDA 877 Y PARAGUAY 554

AHORA COMO SIEMPRE

ciframos nuestro éxito en la calidad excelente de lo que ofrecemos

SOMBREROS orlones, en castor negro, gris, azul, pizarra y beige, con ribete de cinta de seda, ala ancha, última moda, a . . . . $ **14.--**

GALERITA inglesa en castor negro, calidad superior, al precio extraordinario de. . . . . $ **13.50**

Confecciones para Hombres

TRAJES de saco, en riquísimos casimires de pura lana importados, modelos de última creación, a pesos 65, 60, 55, 52, 45 y. . . . . $ **38.-**

CAMISERIA

CAMISAS de madapolán blanco con pechera a tablitas y puños doblados de puro hilo, a . . . . . $ **3.25**
CAMISAS de madapolán blanco, pechera y puños doblados de zephir de color, al precio extraordinario de. . . . . $ **3.95**
CALZONCILLOS cortos, de madapolán blanco, reforzados, muy buena calidad, a . . . . $ **1.90**
CUELLOS de zephir de color, gran moda, a . . . . $ **0.60**

CALZADO

BOTINES de box calf negro, doble suela, horma cómoda; el par, a. $ **9.90**
BOTINES de potro charolado con caña de becerro negro, mate o en paños de color fantasía, con botones o cordones, hormas de moda, cómodas y elegantes; el par, a. . . . $ **12.50**
MEDIAS francesas, de algodón negro, garantido; el par, a. . . . . . . $ **0.60**
LIGAS en varios sistemas prácticos y de muy buena calidad; el par, a. $ **0.60**
TIRADORES en varias calidades y sistemas, a. . . . . $ **1.40**
CORBATAS Ascot, de pura seda, a pesos. **1.25**
CORBATAS Calmarins, tejidas, de pura seda, a. . . . . $ **1.25**
AGUA COLONIA "M. Zabala", exquisitamente perfumada. Ambré, Lavanda, Vetiver. El frasco de 1|2 litro, a. . . . . $ **1.90**

Acordamos créditos a pagar en 10 mensualidades. Soliciten informes.

MEDIAS de muselina de seda negra, el par a $ **1.40**

M. ZABALA
B.me MITRE Y ESMERALDA

Dr. PACIFICO DIAZ
Especialista en enfermedades de la piel, Bmé MITRE 1842, de 2 a 5 p. m. v5a

José Itzcovich, diplom. en Europa y revalidado en Fac. de Med. de B. As. Adela Schuster de Itzcovich cirujanos dentistas, C. Pellegrini 171. U. T. 4015 Libertad.

Dr. LAURE Director del Hospital Francés. Señoras, partos y cirugía abdominal. Consultas de 2 a 4. SARMIENTO 1060. U. T. 931 (Lib.) v7a

HERNIAS Se reducen radicalmente y rápidamente con EL NUEVO SANGLUM ELASTICO, patentado. Resultados positivos, sin molestias, en ambos sexos y a todas edades.
FAJAS contra la obesidad, riñón móvil, etc. Medias elásticas y demás aparatos ortopédicos.
Instituto WAL—619 Corrientes 619 v1

Riñón-Vejiga-Próstata
URETRA Y VENEREO-AVARIOSIS
Dr. MACKINTOSH
Cirujano de las vías génito-urinarias. Jefe de la especialidad en el Hosp. Florida. Uretroscopia, electro y sueroterapia en las uretritis crónicas, alta frecuencia y electro-coagulación. Consultas de 2 a 6. Pueyrredón 846. U. T. 1613, Mitre. v21

J. EDELBERG
Dentista-cirujano. Dientes fijos sin paladar. Operaciones sin dolor. Bernardo de Irigoyen 908. v21

Dr. ZACARIAS GUZMAN
DE REGRESO DE EUROPA CON
RADIUM para Cáncer, Tumores, Angiomas (manchas vinosas), etc. Enfermedades de la Piel. — RAYOS ULTRA-VIOLETA.
Larrea 715, de 1 a 4 p.m. U.T. 5626, Juncal

EMPLEADOS para el servicio del "GRAN CAFE COLON", bien pagos y a sueldo, sin propinas, necesitamos; gente joven y activa, de cualquier profesión o ramo, con buenos certificados de conducta. Presentarse en el mismo, RIVADAVIA 994. 1p

---

NEUMATICOS "MARATHON"

LOS MEJORES
Y LOS MAS REFORZADOS

Existencia en las siguientes medidas;

30 x 3	875 x 105
30 x 3½	880 x 120
815 x 105	920 x 120

CAMARAS ROJAS - EXTRA FUERTES
EN LAS MISMAS MEDIDAS

CASA ITURRAT - Pozos 841-57

SARMIENTO
ESQUINA
MAIPU

CARLOS RASETTI

CASA IMPORTADORA DE ARMAS, MUNICIONES Y CUCHILLERIA

La casa más antigua en el país

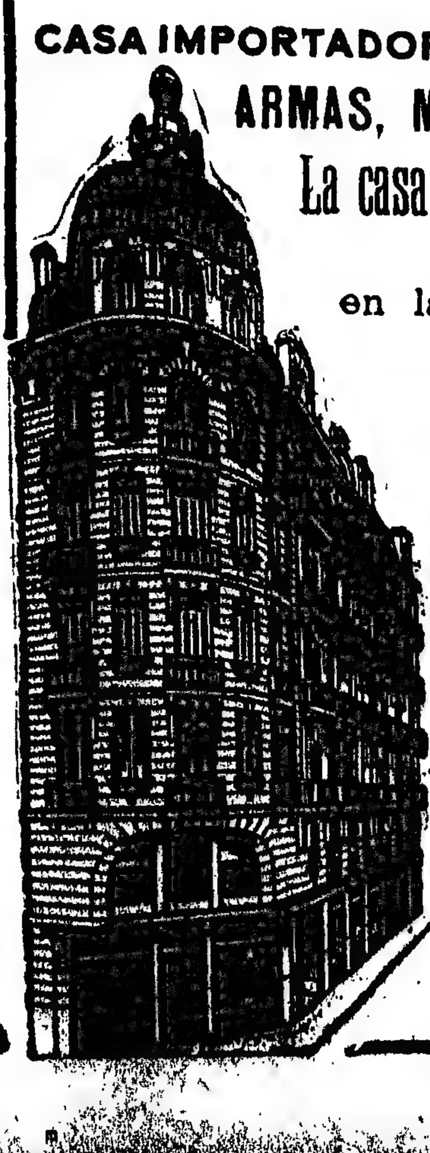

FUNDADA EN 1857
en la calle RIVADAVIA, 526

El 14 de mayo de 1917 y en ocasión del 60 aniversario de su fundación esta casa abrió un gran anexo y exposición en SU EDIFICIO PROPIO.

Calle SARMIENTO esquina MAIPU
BUENOS AIRES

Visiten el nuevo local

En donde se encontrará el surtido más completo y variado en armas y cuchillería, como así mismo hasta lo más indispensable en artículos de toilette para señoras y caballeros. —

PRECIOS SIN COMPETENCIA

CASA EN PARIS — 3 RUE LENTONNET

Dr. O'FARRELL Profesor de la Facultad y Director de la Maternidad del Hospital Rawson. Atiende especialmente enfermedades de señoras. De 2 a 4 p. m. VIAMONTE 880. v81

Dr. IGNACIO TORRES Tratamiento del cáncer, reumatismo y afecciones de la piel, por el Radium. Jefe del servicio de garganta, nariz y oídos de LA PRENSA, lunes a las 9 a. m. y servicio de Radium de la Asistencia Pública. U. T. 6330 (Libertad). — SUIPACHA 962.

DIABETES
(Sin régimen)
Cálculos del hígado y riñón, sin operaciones. Enfermedades del Estómago e Intestino. Curación radical por métodos modernos. Rayos X. (examen gratis). - Dr. ANTONINO E. LUNA. Médico especialista. - Callao 339. — De 2 a 4 p. m. 1p

Doctor ENRIQUE FEINMANN
Enfermedades pulmonares y del corazón. De 9 a 12 m. - Estómago, Venéreas y Nerviosas. De 2 a 5 p. m. - Billinghurst 1080. U. T. 349 (Palermo) 1p

Dr. Lacroze Gowland
Médico del Hospital de Clínicas. Corazón, pulmones, ap. digestivo, hígado, riñones y sangre. SUIPACHA 1069. De 2 a 5.

SEÑORAS
Especialmente Secretas, Urinarias. Estómago. Vientre Pulmón y Debilidad.
Tratamiento del Estreñimiento por Electricidad
Dr. SPINEDI - Rivadavia 1359
de 9 a 12 y de 2 a 6 (domingos de 9 a 12)

Dr. MATTA Diplomado en la clínica de vías urinarias, Facultad de Medicina de París. Jefe del servicio H. Militar. Riñón, Próstata, Vejiga, Uretra. LAVALLE 1312, de 2 a 4. 1p

INSTITUTO MEDICO MARAGLIANO
GENOVA - BUENOS AIRES
Para el estudio, diagnóstico, pronóstico y tratamiento, únicamente de la
TUBERCULOSIS EN GENERAL
Diagnóstico precoz por la Reacción Biológica (sangre) y aplicación del nuevo tratamiento en este país del método Maragliano. Sueros y vacunas antituberculares.—Horas de consulta: de 10 a. m. a 4 p. m. Salta 184.

Prof. Doctor GOYENA Sup. de la Facultad. Del Hospital de Clínicas. Corazón, Aorta, Estómago, Intestinos, Hígado y Riñón. — De 2 a 4 de la tarde. — Sáenz Peña 611.

ENFERMOS ¿QUEREIS CURAR? ¿VIVIR SANO?

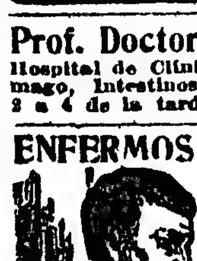

Envío GRATIS a los enfermos libros ilustrativos con el detalle de las enfermedades para curarse en casa y un libro de divulgación científica, tratamiento sin drogas ni medicinas para hombres y mujeres. — Escriba HOY mismo al doctor ROGER, Reconquista 193, Buenos Aires. Todo es gratis. 1p

Dr. NOVAS
Jefe de clínica de la Facultad. Médico del Hosp. Clínicas. Enfermedades internas. Tuberculosis. . .Neumotorax artificial. Tuberculinas. Rayos X. Callao 292, de 2 a 5.

Dr. R. F. WERNICKE
Jefe del servicio de piel y venéreas del Hospital Alvear. Lunes, miércoles, jueves y sábado, de 4 a 6. CORDOBA 1833.

POLICLINICO MODERNO Director C. VALLES
914 **SECRETAS AVARIOSIS** 606
CURACIONES POR ABONOS de 10 y 30 días a 20 y 30 $
CURAS RAPIDAS ...
... MORENO 853 1116

Dr. José Solari
Internas. (Corazón, pul., estóm., vientre, sangre). Señoras y secretas. RAYOS X. — RIVADAVIA 2509. — De 2 a 6 p. m. v7a

---

Dormitorio fino - Importado

N.o 22.523 ··· **Ofrecemos uno de los tantos juegos finos que recibimos, habiéndole fijado, con carácter de propaganda y sólo por un corto plazo, el precio excepcional de** . . . .

m$n 555.-

Fabricación esmerada, "**MARQUETERIE**" de caoba, filetes de palo rosa formando una preciosa combinación, aplicaciones bronce fundido y dorado, lunas biseladas.

COMPRENDE.
1 Ropero 3 cuerpos (desarme),
1 Toilette,
2 Mesas de luz,
1 Cama dos plazas,
1 Elástico especial.

Juegos de mimbre y caña India
CONTINUAMOS LA LIQUIDACION

OCASIONES en todos los departamentos de la casa.

HEINLEIN & Cía.

1402 - AVENIDA DE MAYO - 1500 **BUENOS AIRES**

EL TRUST JOYERO RELOJERO

CARLOS PELLEGRINI esq CORRIENTES

INICIA MAÑANA sus TRADICIONALES

MARTES CLASICOS DE MODA

y festejando este acontecimiento dará principio **HOY** a una

VENTA EXTRAORDINARIA

que durará hasta el 15 del próximo mes.

El Trust Joyero como es de dominio general, en estos días especiales de Venta, reduce **DE VERDAD** el precio de todos sus artículos, ofreciéndolos así, en compensación de la confianza que el público le tributa.

Por lo tanto, siguiendo su implantada norma

MAÑANA MARTES

y días subsiguientes de esta **VENTA REALIDAD**, presentará en todos sus departamentos el más regio surtido, que invitamos a visitar.

NOTA:

NUEVO HORARIO de VENTAS desde HOY de 8.30 a. m. a 7.30 p. m.

LONDRES PARIS B.S AIRES

BUENOS AIRES · LONDRES · PARIS · ROSARIO (STA FÉ)

BRONQUITIS – ASMA

Tos, resfríos mal curados, catarros, fatiga, debilidad. Cura especial. — Rayos X. — Dr. Torrents, de 1 a 5. B. de Irigoyen 247.

ULCERAS, FISTULAS

Várices, hinchazones, picazones, supuraciones crónicas. Cura sin operar ni dolor. Rayos X. Sarandí 27. Dr. Ferrer, de 5 a 7.

Tuberculosis pulmonar Unicamente Dr. Francisco Destéfano. Profesor suplente de la Facultad de Medicina. — PARAGUAY 1840, de 2 a 5. v31

Dr. DEGIOVANANGELO

Especialista en nariz, garganta y oído. Sordera, nuevo tratamiento. Viamonte 1848, de 2 a 5; domingos, de 9 a 11. v31

Dr. BAFICO Especialista en piel, secretas y génito urinarias. Enfermedades de señoras. Ex director del Sanatorio de señoras y médico de sala del Hosp. Rawson. Tucumán 719, de 2 a 7.

VIENTRE

Especialista. Secretas, Pulmón, Estómago, Intestino, Sangre y Debilidad.

Dr. SPINEDI — RIVADAVIA 1359

de 9 a 12 y de 2 a 8 (domingos de 9 a 9)

Dr. BELGERI Oculista. Jefe de clínica de la Facultad Servicio de Oftalmología del H. de Clínicas. Bartolomé Mitre 948, de 2 a 4 p. m. U. T. 40 (Libertad).

Oído, Nariz y Garganta

Dr. A. MARTINI de los hospitales de Turín y Génova. Director del servicio de oído, nariz y garganta del Hospital Italiano. Consultas de 2 a 5 p. m., ALSINA 1448. v18ab.

Secretas – Venéreas

Dr. L. VETERE

De la Universidad de Nápoles y Buenos Aires. Cura rápida enfermedades venéreas internas y de señoras. POZOS 611. De 7 a 10 a. m. y de 2 a 4 p. m. U. T. 648, Libertad.

Dr. Enrique Castaño

Médico del servicio de génito-urinarias del Hospital San Roque. Especialista en enfermedades del riñón, vejiga, próstata, etc. y afecciones específicas. Tratamiento de los tumores vesicales por electrocoagulación. Consultas de 4 a 7 p. m.—TUCUMAN 830.

¡Cocinar!

¡Lavar!

¡Planchar!

¡Coser!

En la Exposición de la C. A. T. E. encontrará Vd. algo que le facilitará cualquiera de los trabajos arriba indicados. Balcarce esq. Alsina una cuadra de la Casa Rosada

1p

Secretas-Urinarias-Piel

Prof. FERULANO y Dr. P. MALVICINO

—Especialistas—

Cura rápida de Uretritis, Estrecheses, Prostatitis, Impotencia, Ulceras, Fístulas

Cura de la Avariosis

Con el subsidio del eficaz 914

TUCUMAN 696 de 9 a. m. a 9 p. m.

CORAZON, ESTOMAGO y PULMONES

Dr. Diego Dávison. Ex médico interno del Hosp. Real de Edimburgo. Rayos X. Consultas de 1 a 4. Bartolomé Mitre 1417. v3

Dr. DODDS

Médico oculista, enfermedades de los OJOS y ANTEOJOS.—MAIPU 794, de 3 a 5.

VACUNAS CARBUNCLO o la dosis MANCHA - SEPTICEMIAS

LIGNIERES HERMANOS 765, Pueyrredón, 765 - Buenos Aires

SOCIEDAD HIPOTECARIA

BELGA-AMERICANA

Banco Hipotecario Franco-Argentino

226 - Bartolomé Mitre - 226

Hace préstamos hipotecarios en oro sobre propiedades en la capital federal y sobre establecimientos de campo, a largos plazos y sin límite en la cantidad.

DEBILIDAD NERVIOSA

Parálisis, mareos, falta de vitalidad, neuralgias. Electricidad médica. Rayos X. Dr. Torrents, B. de Irigoyen 247, de 1 a 5.

AMUEBLAMIENTOS DE CASAS

CON REBAJAS DE PRECIOS QUE EQUIVALEN A LA ECONOMIA DE **30 %**

LORENZINI & PERETTI Tendrán en vigor, durante la temporada actual, los precios más bajos en muebles que regirán en plaza, recomendando al público en general no deje escapar tan oportuna ocasión.

EL ACCESO A NUESTROS SALONES QUEDA LIBRE

LOS VISITANTES HALLARAN AHORA TODAS LAS NOVEDADES PREPARADAS PARA ESTA ESTACION

Este DORMITORIO "LUIS XVI", con marquetería y bronces, compuesto de: 1 Ropero de 3 cuerpos 180 mts. largo; 1 Toilette-Mesa, con 3 espejos; 1 Cama de dos plazas, con elástico especial; 2 Mesas de luz; 2 Sillas con almohadas

$ 735.

LORENZINI & PERETTI Bmé. MITRE 731 al 745, MAIPU 116

GRANDES OCASIONES EN TODAS LAS SECCIONES

Dr. [illegible]

Enfermedades internas. Especialmente Estómago e Intestinos. Ha trasladado su consultorio a la CALLE TUCUMAN 1685, U. T. 2502 (Lib.). En el consultorio gratuito de LA PRENSA, miércoles, de 9 a 10 a. m.

SECRETAS Y URINARIAS

Curación científica, debilidad vital, estrecheces, vejiga y próstata. Doctor Turri. Florida 372. De 9 a 11, 2 a 5, 7 a 8. v1ab.

Profesor Dr. Agote

De la Facultad. Médico Jefe del Instituto Modelo de Clínica Médica de la Universidad de Buenos Aires, Hospital Rawson. Enfermedades internas y de los niños. LAVALLE 1515, de 2 a 4 p. m. Rayos X diariamente, menos los viernes.

Cassullo Hnos.

Cirujanos dentistas. Especialistas en dentaduras de puente, con dientes de nuestra invención, novísimo sistema propio de la casa, garantida la más sólida, hermosa y cómoda.

Enviamos folletos a quien lo solicite. Extracciones sin dolor. AVENIDA DE MAYO 1111, Buenos Aires.—ANDES 266, Montevideo. Esta casa no tiene representantes en ningún punto de la República.

Dr. LEON PEREIRA

Profesor de odontología de la Facultad de Medicina. Atiende enfermedades de los dientes y de la boca. Hace dentaduras artificiales. — ESMERALDA 246.

RIÑONES, VEJIGA, PROSTATA

Dr. ANGEL F. ORTIZ

Jefe de la especialidad del Hospital Fernández, CANGALLO 1610, de 3 a 4. En LA PRENSA, los sábados, de 9 a 10 a. m.

APERITIF MARNE

NADA MEJOR

A. FLORIO y Cía.

Tuberculosis

Tratamiento por el Suero Antituberculoso, vómitos y esputos de sangre, tos, fatiga, sudores, etc. Pensiones de varios precios. Sanatorio Inglés, Temperley (F. C. Sud), a 30 minutos de Buenos Aires.

"LOS LUTOS"

445 - C. PELLEGRINI - 445

Entre Corrientes y Lavalle

Unión Telefónica 1873, Libertad

CREDITOS

A nuestros distinguidos clientes de la capital, acordamos créditos a pagar en 10 mensualidades.

SOLICITEN CONDICIONES

LOS LUTOS - C. Pellegrini 445

AVISOS FUNEBRES

SEPELIOS

✝ Doctor JOSE PENNA—q. e. p. d.—Falleció el 29 de marzo de 1919.—Su esposa Lola de Tezanos de Penna, sus hijas Ana Luisa y Susana, su hermana Teresa Penna de Iribarne, sus hermanas políticas Belén de Tezanos de Oliver y María Medrano de Penna, sus tíos, sobrinos, primos y demás deudos invitan a sus relaciones a acompañar los restos del extinto hoy lunes 31 de marzo, a las 10 a. m., al cementerio del Norte. En la iglesia de Nuestra Señora del Pilar se oficiará una misa de cuerpo presente a las 10.30. Se ruega no enviar coronas. Casa mortuoria Avenida Alvear 4042. Carruajes en la casa Iribarne (hijos de Juan Iribarne), Callao 416 y Andes 1230. v31

✝ Dr. JOSE PENNA—q. e. p. d.—Falleció el 29 de marzo de 1919.—El Presidente del Departamento Nacional de Higiene invita al personal técnico y administrativo de la repartición a concurrir al acto de la inhumación de los restos del ex presidente de este departamento, doctor José Penna, hoy lunes 31 a las 10 a. m., en el cementerio del Norte.—Casa mortuoria, Ada. Alvear 4042. v31

✝ JOSE PENNA—q. e. p. d.—Académico y profesor titular de la Facultad de Ciencias Médicas.—Falleció el 29 de marzo de 1919.—El decano de la Facultad, doctor Julio Méndez, invita al cuerpo directivo, docente, técnico y administrativo y alumnos, a acompañar los restos del extinto al cementerio del Norte, hoy lunes 31 a las 10 a. m. v31

✝ JOSE PENNA—q. e. p. d.—Académico ex presidente de la Academia de Medicina.—Falleció el 29 de marzo de 1919.—El presidente de la Academia de Medicina invita a los señores académicos a concurrir al sepelio de los restos del extinto al cementerio del Norte hoy lunes 31, a las 10 a. m. v31

✝ FERNANDO F. CHABROL—q. e. p. d.—Falleció el 29 de marzo de 1919.—Sus hijas María Chabrol de Desamblanc y Paulina Chabrol de Roudeyron, sus hijos políticos Pedro Desamblanc y Andrés J. Roudeyron, sus nietos Pedro F., María Paulina y Enrique L. Desamblanc, y Paulina M. y María Elena Roudeyron, y demás deudos invitan a sus relaciones a acompañar los restos del extinto al cementerio del Oeste, hoy lunes 31, a las 2.30 a. m. Se ruega no enviar coronas. El duelo se despedirá por tarjeta. Casa mortuoria, Deán Funes 295 (Avellaneda). Carruajes en la casa Iribarne (hijos de Juan Iribarne), Callao 416 y Andes 1230. v31

✝ MARGARITA SIMONETTI DE OLIVERA—q. e. p. d.—Falleció el 30 de marzo de 1919, confortada con los auxilios de la santa religión y la bendición papal.—Su esposo Juan José Olivera, sus padres Francisco Simonetti y Juana Pezazzo de Simonetti, su señora madre política Carolina L. de Olivera, su abuela María O. de Simonetti, sus hermanos Enrique, Adelmira, Esther, Aurora y Ofelia Simonetti, sus tíos, primos y demás deudos invitan a sus relaciones a acompañar los restos de la extinta al cementerio del Oeste, hoy lunes 31, a las 3.30 p. m. Se ruega no enviar coronas. El duelo se despedirá por tarjeta. Casa mortuoria, Liniers 80. Carruajes en la casa Iribarne (hijos de Juan Iribarne), Callao 416 y Andes 1230.

✝ MERCEDES R. DE MANRIQUE—q. e. p. d.—Falleció el 30 de marzo de 1919, confortada con los auxilios de la santa religión y la bendición papal.—Su esposo Enrique Manrique, sus hijos Mercedes, Enrique y Luis, sus padres Francisco Rodríguez y Aquilina del Amo de Rodríguez, sus hermanos Carmelo, Francisco, Teresa (ausentes) y Ricardo, su prima Rosario, hermanos políticos, tíos, sobrinos y demás deudos invitan a sus relaciones a acompañar los restos de la extinta al cementerio del Oeste, hoy lunes 31, a las 3 p. m. Se ruega no enviar coronas. Casa mortuoria, Entre Ríos 488. Carruajes en la casa Iribarne (hijos de Juan Iribarne), Callao 416 y Andes 1230.

✝ MERCEDES R. DE MANRIQUE—q. e. p. d.—Falleció el 30 de marzo de 1919.—La razón social Enrique Manrique y Cía. invita a sus relaciones a acompañar los restos de la esposa de su socio Enrique Manrique al cementerio del Oeste, hoy lunes 31 de marzo, a las 3 p. m. Casa mortuoria, Entre Ríos 488. Carruajes en la casa Iribarne (hijos de Juan Iribarne), Callao 416 y Andes 1230.

✝ VICTORIA M. DE BOERO—q. e. p. d.—Falleció el 30 de marzo de 1919.—Su esposo Federico Boero, sus hijos Luis, Pablo, Alejandro, Esteban, María Teresa B. de Carril, Enriqueta B. de Carril (ausente), Virginia B. de López Tellina, B. de Albano, hijos políticos y demás deudos invitan a sus relaciones a acompañar los restos de la extinta al cementerio del Oeste hoy lunes 31 a las 3 p. m. El duelo se despedirá por tarjeta. Casa mortuoria, Tomás Valentinas número 2430 (Puente Alsina). Carruajes en la empresa de Bocto Unsoll, Solís 1849 y Falucho 1193. [illegible]

✝ MARIA ESTHER PARDAL—q. e. p. d.—Falleció el 30 de marzo de 1919.—Su señora madre Fernanda G. de Pardal, sus hermanos Sara P. de Trigueros, Leoncio, Julio, Elina y Oscar, sus hermanos políticos Francisco Trigueros y Julia B. de Pardal, sus tíos, primos, sobrinos y demás deudos invitan a sus relaciones a acompañar los restos de la extinta al cementerio del Oeste, hoy lunes 31 a las 3 p. m. Unica invitación. El duelo se despedirá por tarjeta. Se ruega no enviar coronas. Casa mortuoria, plaza 131. Empresa fúnebre de la casa Alfonso González y Cía., E. Unidos 2858.

✝ AMANDA MANITO—q. e. p. d.—Falleció el 30 de marzo de 1919.—Sus padres, Nicolás I. Manito y Adela G. de Manito; sus hermanos José P. Gauseñel, Oscar, Alfredo, Ofelia y Adela Nicolás; sus abuelas Luisa C. de Gurbarini y Martina Bischi, su prometido Justo Gutiérrez; sus tíos Antonio C. Seveso y Josefina M. de Seveso, primos y demás deudos invitan a sus relaciones a acompañar los restos de la extinta al cementerio del Oeste, hoy lunes 31, a las 3.30 p. m. El duelo se despedirá por tarjeta. Se ruega no enviar coronas. Casa mortuoria, Cayena 1246. Carruajes casa Lázaro Costa, Callao y Santa Fe y Rioja 386.

✝ [illegible]—q. e. p. d.—Falleció el 30 de marzo de 1919.—Sus hijos Luisa A. de Rueda, José y Clara A. de Codino; su hijo político, sus entenados, sus hermanos, nietos, sobrinos y demás deudos invitan a sus relaciones a acompañar los restos de la extinta al cementerio del Norte, hoy lunes 31, a las 4 p. m. Se ruega no enviar coronas. Casa mortuoria, San Juan 2681.—Carruajes en la empresa de Alfonso González y Cía., Estados Unidos 2858.

✝ ANGELA ORLANDO DE RAMIREZ—q. e. p. d.—Falleció el 30 de marzo de 1919.—Su esposo Salvador Ramírez, sus hijos Angela, María y Pedro; su señora madre María Vercesi de Orlando, sus hermanos, primos y demás deudos invitan a sus relaciones a acompañar los restos de la extinta al cementerio de Disidentes, hoy a las 9.30 a. m. El duelo se despedirá por tarjeta. Casa mortuoria, Santa Fe 4358. Carruajes empresa Gentile y Ghirlmoldi, Santa Fe 2931, y Libertad 964.

✝ JENARO DUCCA—q. e. p. d.—Falleció el 30 de marzo de 1919.—Su esposa Rosa D. de Ducca, sus hijos María D. de Turanto, Antonia D. de Policastro, Gregorio y Jenaro Ducca, hijos políticos José Taraoto y Pascual Policastro, sobrinos y demás deudos invitan a acompañar los restos del extinto al cementerio de Flores, hoy lunes 31, a las 2 p. m. Casa mortuoria, Orán 665.—Carruajes casa Carlos Tarulla (suc de M. Alegre), Rivadavia 7358-62.

✝ FRANCISCO DELLA TORRE—q. e. p. d.—Falleció el 30 de marzo de 1919.—Su esposa Rosa R. de Della Torre, sus hijos Sara, Carmen, Alfredo, María Esther y Rosita, sus hermanos políticos Jerónima R. de Patrone, Matilde R. de Pezorari y Bautista Pezorari, tíos, sobrinos, primos y demás deudos invitan a sus relaciones a acompañar sus restos al cementerio del Oeste, hoy lunes 31, a las 10 a. m. El duelo se despedirá por tarjeta. Casa mortuoria, Monroe 3437.—Nota: Carruajes en la cochería de Miguel Costa, Cabildo 2350 y sucursal Olivos.

✝ CAYETANO TESORIERO—q. e. p. d.—Falleció el 30 de marzo de 1919.—Sus hijos Liberata T. de Fabiano y José Tesoriero; sus hijos políticos Joaquín Fabiano y Felisa de Tesoriero, nietos, sobrinos y demás deudos invitan a sus relaciones a acompañar los restos del extinto al cementerio del Oeste, hoy lunes 31, a las 3 p. m. Casa mortuoria, Palos 217. Unica invitación. El duelo se despedirá por tarjeta. Se ruega no enviar coronas.—Nota: Carruajes en la casa Francisco Cánepa, Azara 238 al 42 y Montes de Oca 1879 al 81.

✝ DOMINGO VILLARINO—q. e. p. d.—Falleció el 30 de marzo de 1919.—Su esposa Catalina Schinella, sus hijos Bartolo, Margarita V. de Campdepadrós, Pedro, Rogelio, Adriano, Nereida, Alberto y Arturo; su hijo político, su padre político Santiago Schinella, sus hermanos Bartolo, José, Lorenzo, Juan y María V. de Sirurula, sus hermanos políticos y demás deudos invitan a sus relaciones a acompañar los restos del extinto al cementerio de Avellaneda, hoy lunes 31, a las 3 de la tarde. Casa mortuoria, avenida Mitre 4315, Villa Domínico. El duelo se despedirá por tarjeta.—Nota: Carruajes en la empresa de P. Perulli, Mitre 655, Avellaneda y Domínguez y Agüero, Piñeyro.

✝ LUISA SOLARI DE CORSIGLIA—q. e. p. d.—Falleció el 30 de marzo de 1919, confortada con los auxilios de la santa religión.—Sus hijos Domingo, María C. de Garibaldi, Rafael, Juan, Luisa C. de Suárez y Magdalena; sus hijos políticos Luis Garibaldi y Froilán Suárez; sus nietos, su hermana Rosa S. de Bacigalupo; sobrinos, primos y demás deudos invitan a sus relaciones a acompañar los restos de la extinta al cementerio del Oeste, hoy lunes 31, a las 3 p. m. Casa mortuoria, Belgrano 3609. El duelo se despedirá por tarjeta. Ruégase no enviar coronas.—Nota: Carruajes en la empresa Luis Barberis, Belgrano 3782.

✝ PEDRO COUSTAU—q. e. p. d.—Falleció el 30 de marzo de 1919.—Sus padres Juan Coustau y María L. de Coustau; sus hermanos Juana, Eduardo, Alberto, Carlos, Ana, Lucía, Elena, Alfredo y María T. Coustau, sus tíos, su hermana política, sus primos, sobrinos y demás deudos invitan a sus relaciones a acompañar los restos del extinto al cementerio del Oeste, hoy lunes 31, a las 3.30 p. m. Unica invitación. El duelo se despedirá por tarjeta. Favor que agradecerán. Casa mortuoria, Billinghurst 1342. Carruajes casa Giordano y Hno., Gorriti 3402 al 3428.

✝ RAUL DIAZ ORTIZ—q. e. p. d.—Falleció el 30 de marzo de 1919.—Sus padres Manuel Díaz y Petrona Ortiz de Díaz, sus tíos Pedro, Nicasia, Antonio Ortiz (ausente), sus primos Manuel y Ramón Salgado (ausente) y demás deudos invitan a sus relaciones a acompañar los restos del extinto al cementerio del Oeste, hoy lunes 31, a las 3 p. m. Casa mortuoria, México 147.—Carruajes en la cochería Tacuarí, calle Tacuarí 344.

✝ ENRIQUE D. ARBILDI—q. e. p. d.—Falleció el 30 de marzo de 1919.—Su señora madre Josefa Saralegui de Arbildi, sus hermanos Leonardo E., José Samuel y María Julia, sus tíos, primos y demás deudos invitan a sus relaciones a acompañar los restos del extinto al cementerio del Norte, hoy lunes 31, a las 9.30 a. m. Casa mortuoria, Gualeguaychú 303.—Carruajes casa Pedro A. Moreyra, Rioja 170.

✝ MANUELA ARTEAGA DE SANDIGLIANO—q. e. p. d.—Falleció el 30 de marzo de 1919.—Su esposo Evaristo Sandigliano, sus hermanos Miguel y Saturnina Arteaga (ausentes), sus hermanos políticos Aquiles, Serafina S. de Ciotti, Elvira, Héctor, Hipólito, Clotilde S. de Magliolo, Silda y Herminia S. de Musso, sus sobrinos, primos y demás deudos invitan a sus relaciones a acompañar los restos de la extinta al cementerio de Flores, hoy lunes 31, a las 2 p. m. Unica invitación. Casa mortuoria, Bogotá 1667.—Carruajes en la empresa Vivado, Donato Álvarez 531.

✝ MARIANO ATTARDI—q. e. p. d.—Falleció el 30 de marzo de 1919.—Su esposa María Orsa, sus hijos Florindo, Benito, Daniel Attardi, sus hijos políticos Magdalena A. de Boero, Cecilia A. de Oliva, sus nietos, primos y demás deudos invitan a sus relaciones a acompañar los restos del extinto al cementerio del Oeste, hoy lunes 31 de marzo, a las 4 p. m. El duelo se despedirá por tarjeta. Casa mortuoria, Cabrera 3214. Se ruega no enviar coronas.—Nota: Servicio empresa Volpi.

✝ ADELINA GUERRERO DE ALONSO—q. e. p. d.—Falleció el 30 de marzo de 1919.—Su esposo Pedro Alonso, sus hijos Adelina, Saúl y Oscar, su señora madre Adelina C. de Guerrero, hermanos, hermana política, sobrinos y demás deudos invitan a sus relaciones a acompañar los restos de la extinta al cementerio del Oeste, hoy lunes 31 a las 3.30 p. m. El duelo se despedirá por tarjeta. Se ruega no enviar coronas. Casa mortuoria, San Eduardo 4168.—Carruajes casa Salvador Marano, Rivadavia 3691 y Bulnes 27.

✝ MIGUEL LIENHART—q. e. p. d.—Falleció el 30 de marzo de 1919, confortado con los auxilios de la santa religión.—Su esposa María Duffy de Lienhart, sus hijos Brígida L. de Ryle, Miguel y Julia Lienhart, su hijo político Pedro Ryle, sus hermanos, hermanos políticos, sobrinos, primos y demás deudos invitan a sus relaciones a acompañar los restos del extinto al cementerio del Oeste, hoy lunes 31 a las 2.30 p. m. Unica invitación. El duelo se despedirá por tarjeta. Se ruega no enviar coronas. Casa mortuoria, Almirante Brown 1172.—Servicio a cargo de la empresa Gonella y Chicco, A. Brown 11.. 76, sucursal Iraia 1800.

PARTICIPACION DE SEPELIOS

✝ JOAQUIN PESORORI—q. e. p. d.—Falleció el 30 de marzo de 1919.—La familia participa a sus relaciones el fallecimiento y el traslado de sus restos al cementerio Lavalle (Ajó). Nota: El servicio fúnebre estuvo a cargo de la empresa González y Hno., Belgrano 2970 y Carlos Calvo 4155.

MISAS Y FUNERALES

✝ Doctor VICTORIANO E. MONTES—q. e. p. d.—Falleció el 31 de marzo de 1917.—Por el eterno descanso de su alma se dirán misas en la iglesia de San Nicolás hoy lunes 31 a las 11 a. m. v31

✝ ANTONIO MASCHERONI—q. e. p. d.—Falleció el 31 de marzo de 1918.—Su señora madre Rosa M. de Mascheroni y demás familia invita a sus relaciones al funeral que por el eterno descanso de su alma se celebrará en la iglesia de Nuestra Señora del Pilar hoy lunes 31 de marzo a las 9.30 a. m. Favor que agradecerán. El duelo se despedirá por tarjeta. v31

✝ AGUSTIN MANIGLIA—q. e. p. d.—Falleció el 31 de marzo de 1918.—Lola F. de Maniglia, esposa, sus hijos, su señora madre, hermanos, hermanos políticos, sobrinos, tíos y demás deudos invitan a sus relaciones a las misas que por el descanso de su alma se celebrarán en la basílica de la Merced hoy lunes 31 de marzo de 9.30 a 10 a. m. Favor que agradecerán. El duelo se despedirá por tarjeta.

✝ ELVIRA OTAMENDI DE CAMPERO—q. e. p. d.—Falleció en Mendoza el 20 de marzo de 1919, confortada con los auxilios de la santa religión.—Sus hermanos Belisario C. y Mariano Otamendi, sus hermanos políticos, sobrinos, tíos, primos y demás deudos invitan a sus relaciones a asistir al funeral que por el eterno descanso de su alma se celebrará mañana 1.o de abril a las 10 a. m. en la iglesia de San Nicolás de Bari. El duelo se despedirá por tarjeta. via

✝ ADOLFO E. DAVILA—q. e. p. d.—Falleció el 1.o de abril de 1918.—Su esposa Emilia Agote de Dávila, su hijo Adolfo, su hija política Susana Beascoechea de Dávila, sus nietos, sus hermanos Atalia Manuel y Carmen Dávila, hermanos y hermanas políticos, primos, tíos y demás deudos y las familias de Dávila y Agote invitan a sus relaciones a las misas que en sufragio de su alma se dirán mañana martes 1.o de abril a las 11 a. m. en la iglesia de San Nicolás de Bari. El duelo se despedirá por tarjeta. via

✝ [illegible] 1.o de abril de 1919 [illegible] la R. de Bietti y demás deudos invitan a sus relaciones a la misa que por el eterno descanso de su alma se dirá en la iglesia del Espíritu Santo, mañana, martes 1o. de abril, a las 9 a. m. Favor que se agradecerá. El duelo se despedirá por tarjeta.

✝ Las comisiones directiva y de señoras de Euskal Echea y las comisiones del Centre Basque Français y de la sociedad Laurak Bat invitan a todos los baskos y sus descendientes, al solemne funeral que en memoria de los baskos muertos en la guerra, se celebrará en la Santa Iglesia Metropolitana, el 3 de abril, a las 10 a. m. v3a

✝ ADOLFO MATA—q. e. p. d.—Falleció en Tandil el 16 de febrero de 1918, confortado con los auxilios de la santa religión y la bendición papal.—Sus hijos Adolfo, Carmen M. de López y Carlos María, sus hijos políticos Emilia Méndez de Mata y doctor Ricardo López, su hermana política Dolores C. de Carranza, sus nietos, sobrinos y demás deudos invitan a sus relaciones al funeral que por el eterno descanso de su alma se celebrará el 2 de abril en la iglesia de Santo Domingo a las 10 a. m. El duelo se despedirá por tarjeta. v2a

✝ LUCIO LLANOS—q. e. p. d.—Falleció en Lomas de Zamora el 19 de marzo de 1919, confortado con los auxilios de la santa religión.—Sus hijos Angela Lucía, María Elena, Sara, Laura, Raúl y Celia; su hermana Anastasia Llanos (ausente); sus hermanos políticos Jerónima C. de Ruiz, Ireneo Cucullu, Gregorio C. de Capece, Vicente, Antonio y Emilio Cucullu y demás deudos invitan a sus relaciones al funeral que por el eterno descanso de su alma se celebrará en la iglesia de San Miguel, mañana 1.o de abril a las 10 a. m. El duelo se despedirá por tarjeta. v1a.

✝ JUAN M. LAVIGNOLLE—q. e. p. d.—Falleció el 31 de marzo de 1918.—Su esposa Ostaciana Bravo de Lavignolle, sus hijos Raimundo y Juan M. Lavignolle, su hija política, Mercedes Vallet de Lavignolle, sus nietos Francisco, Ostaciana, Raimundo y Silvina Lavignolle y demás deudos invitan, a sus relaciones a acompañarlos a rogar a Dios por el descanso de su alma, en el funeral de cabo de año que se oficiará en la iglesia parroquial de Morón, hoy lunes 31 de marzo, a las 10 a. m. Favor que agradecerán. v31

✝ FERNANDO PANELO—q. e. p. d.—Falleció el 14 de marzo de 1919.—Su esposa Teresa de Ibarra de Panelo, su hijito Jorge Luis, su señora madre Anunciа U. de Panelo, sus hermanos Francisco Panelo, Estela Panelo de Ruiz, Aurelia Panelo de Padilla, María Isabel Panelo de Moine Carranza, Julio, Raúl, Horacio y Mario Panelo, sus hermanos políticos, primos, sobrinos y demás deudos invitan a sus relaciones a rogar a Dios por el eterno descanso de su alma en el funeral que se celebrará el miércoles 2 de abril a las 11 a. m. en la iglesia de San Nicolás. El duelo se despedirá por tarjeta. v3a.

✝ CORINA OROMI DE VILLEGAS—q. e. p. d.—Falleció el 23 de marzo de 1919, confortada con los auxilios de la santa religión y la bendición papal.—Su esposo Justo Villegas; sus hijos María V. de Gorcha, Corina V. de Ramayo, Adelia V. de Piñero Pacheco y Juan Rafael y Celia Villegas Oromí; su hijo político Alberto Gorcha; sus nietos, su hermana Amalia Oromí de Nouguès; sus hermanas políticas Mariana Villegas y Alcira M. de Oromí; sus sobrinos, primos y demás deudos invitan a sus relaciones a rogar a Dios por el descanso eterno de su alma, en el funeral que se celebrará hoy lunes 31 de marzo, a las 11 a. m., en la iglesia San Miguel Arcángel. El duelo se despedirá por tarjeta. v31

SECCION REMATES

Bravo Barros y Cía.

AVISOS NUEVOS

HOY — BERNARDO IRIGOYEN 1332-36—A una cuadra de la plaza Constitución, entre Cochabamba y Garay y en la calle comercial de mayor importancia del Sur. Para un gran edificio de renta. Base, $ 26.000.

HOY, a las 3 p. m., en nuestro hall.—BRAVO BARROS y Cía. 1p

CAMPO EN RIO NEGRO — 2.500 hectáreas en la sección 1a., fracción D del lote 30, A cinco leguas al Norte de la estación Mancha Blanca del F. C. San Antonio a Nahuel Huapí y a 18 leguas al Oeste del puerto San Antonio. Campo bueno para ganadería. Base, $ 6 la hectárea. El precio deberá abonarse en 10 letras de $ 63.50 cada una, que se abonarán semestralmente a contar desde el 21 de junio próximo hasta el 31 de diciembre de 1923. El excedente al contado.

EL LUNES 14 de abril, a las 3 p. m., en nuestro hall 351 San Martín 361. Linderos: al Norte, Wilsen y Rae, al Oeste, Juan Castellanos, al Sur Pedro Bellenil y al Este Fermín Schulce. Títulos perfectos. Informes y planos, 351 San Martín 361.—BRAVO BARROS y Cía. m31

CASA, ESTADOS UNIDOS 1867.—Al lado de la avenida Entre Ríos. Para habitar o para renta. Edificio muy amplio, sólido y bien tenido. En una ubicación magnífica. Puede producir fácilmente $ 2.610 al año. Base, $ 27.000. Podrá constituirse una hipoteca de $ 15.000 a uno o dos años de plazo al 8 o/o de interés anual pagadero por semestres anticipados.

EL LUNES 7 de abril, a las 3 p. m., en nuestro hall, 351 San Martín 361. Terreno: 8v70 por 60 V. corpus. Edificio: Sala, comedor, seis habitaciones bajas, dos más en altos, cuarto de baño, cocina, lavadero. Techos de azotea, cielos rasos de yeso, carpintería de cedro, celosías, pisos pino tea y mosaico, tres patios e instalación de luz eléctrica. Adoquinado pagado. Visitese de 2 a 5. Títulos perfectos. Informes, 351 San Martín 361.—BRAVO BARROS y Cía. m31

CASAS

BERNARDO DE IRIGOYEN 1332 al 1336. A una cuadra de la plaza Constitución entre Cochabamba y Garay y en la mejor ubicación del Sur de la capital. Para levantar un gran edificio de renta. Base pesos 26.000.

EL LUNES 31 de marzo a las 3 p. m. en nuestro hall, 351 San Martín 361. TERRENO: 8v15 por 54 varas en un costado, teniendo en otro a las 44v60 un martillo en contra de 2v41 por 9v93. Ad corpus. EDIFICIO: local para negocio con sótano, dos habitaciones de material, cuatro de madera y galpón de madera y cinc. Títulos perfectos. Informes, 351 San Martín 361.—BRAVO BARROS y Cía. m23

CASA EN VILLA BALLESTER.—Judicial, calle General Paz 445, entre bulevar Ballester y Buenos Aires. A seis cuadras al NE de la estación. Juez doctor Fernando Klappenbach, secretario doctor J. Figueroa Alcorta. Juicio Banco El Hogar Argentino con Domingo Aragona. Base, pesos 2.519.60.

EL DOMINGO 6 de abril a las 3 p. m., en la misma propiedad. Terreno: 8m66 (10 varas) por 30 m. (34v64). Edificio: dos habitaciones, cocina, pieza de servicio en altos, corredor con piso de mosaico, fondo y cerco de alambre tejido. 8 o/o a cuenta de precio y comisión, 2 o/o. Informes 351 San Martín 361.—BRAVO BARROS y Cía. m21

EN VILLA URQUIZA, CASA habitación moderna. Monroe 4855, entre Pacheco y Alvarez Thomas. En una situación inmejorable, a tres cuadras de la estación V. de Triunvirato. Adoquinado pago. Base pesos 16.000. Podrá quedar en hipoteca $ 1.000 a uno o dos años de plazo, al 8 o/o.

EL JUEVES 3 de abril a las 3 p. m. en nuestro hall, 351 San Martín 361. Terreno: 11v12 por 33v83. Ad corpus. Edificio: Vestíbulo, sala, comedor, tres habitaciones, baño instalado, cocina económica, pieza para servicio, lavadero y fondo. Visítese de 9 a 11 y de 1 a 4. Títulos perfectos. Informes 351 San Martín 361.—BRAVO BARROS y Cía. m27

PARA RENTA — ANCHORENA 930 y 934.—Al lado de la Av. Córdoba y en un barrio de familias. Amplia propiedad sólidamente construida, compuesta de una cómoda casa habitación al frente, cuatro departamentos. Con alquileres reducidos produce actualmente $ 4.620 al año. Base, $ 50.000.

EL JUEVES 3 de abril, a las 3 p. m., en nuestro hall, 351 San Martín 361. TERRENO: 10 varas por 51v60 y 5? varas. Ad corpus. CASA HABITACION: subsuelo con entrada independiente, dos habitaciones para servicio. Piso principal: jardín, escalera de acceso de mármol, vestíbulo, sala, comedor, escritorio, cocina y dependencias. Piso alto: vestíbulo, cuatro habitaciones, pieza de servicio, baño y terraza.—DEPARTAMENTOS: son cuatro, dos en la planta baja y dos en altos, cada uno con tres amplias habitaciones, cocina, patio y dependencias. Además departamento para el portero con una habitación, cocina y patio. CONSTRUCCION: frente pintado al óleo, techos de azotea, tiranterías de hierro, cielorrasos de yeso, buena carpintería, celosías, pisos pino tea y mosaico e instalación de cloacas y luz eléctrica. Visítese de 2 a 4. Títulos perfectos. Informes, 351 San Martín 361.—BRAVO BARROS Y Cía. m34

HABITACION Y RENTA — Medrano 1948 y 1950, entre Mansilla y Charcas, frente a la plaza Güemes. Propiedad moderna, de altos, constituida por dos buenas casas habitación que pueden producir alta renta. A dos cuadras y media de Santa Fe. Base, $ 33.000.

EL JUEVES 3 de abril a las 3 p. m., en nuestro hall, 351 San Martín 361.—TERRENO: 9v31 por 32v91 y 27v14. Ad corpus. EDIFICIO: bajos, vestíbulo, sala, comedor, dos habitaciones bajas, dos altas, cocina, cuarto de baño y patio. Altos: vestíbulo, escritorio, sala, comedor, tres habitaciones, cuarto de baño, cocina y despensa. Frente imitación piedra, cielorrasos de yeso, pisos pino de tea y mosaico, carpintería de cedro y pino, celosías, cloacas y luz eléctrica. Visítese de 2 a 5. Adoquinado pago. Títulos perfectos. Informes, 351 San Martín 361.—BRAVO BARROS Y Cía. m34

DOS CASAS EN LANUS — Para renta. Sitio de Montevideo 296 a 300 esquina Santa Rosa y Sitio de Montevideo 282 a 290. Modernas. Con adoquinado pago por la calle Sitio de Montevideo y a cuatro cuadras al NE. de la estación. Bases pesos 6.500 y pesos 6.000, respectivamente.
EL DOMINGO 6 de abril a las 3 p. m. en las mismas propiedades. Esquina: Mide 10 varas 97 por 16. Ad corpus. Local con cortinas metálicas, dos habitaciones, baño cocina, pieza para servicio y patio. Da pesos 50 mensuales. Sitio de Montevideo 282 a 290. Mide 10v97 por 16. Ad corpus. Dos salas, vestíbulo, dos habitaciones, baño, cocina y pieza para servicio. Da 50 pesos mensuales. Tienen frente imitación piedra. Títulos perfectos. Informes, 351 San Martín 361. —BRAVO BARROS y Cía. m30

*UN LINDO HOTEL, CERRI*to 1020 al 24. Entre Charcas y Santa Fe. A 20 varas de la plaza Libertad. Moderno, muy amplio, lujoso y confortable. Rez de chaussé con garage y dependencias para servicio, planta de recepción, dos pisos altos con ocho dormitorios y cuatro cuartos de baño lujosamente instalados y mansard. Construcción selecta y cuidada en todos sus detalles. Base pesos 140.000. Mitad al contado y mitad a uno o dos años con 6 o|o de interés.
EL MARTES 29 de abril a las 3 p. m. en nuestro hall. Puede visitarse de 3 a 5, con tarjeta de nuestro escritorio. Después detalles. Informes. 351 San Martín 361 — BRAVO BARROS y Cía. m30

CON $ 1.200 UNA CASA EN Belgrano! Cuba 3569, entre Núñez y Republiquetas. Adoquinado pago y tranvía eléctrico número 86 al frente. A dos cuadras de la avenida Cabildo y a tres de la estación Núñez. Produce pesos 420 al año. Base pesos 3.700, de cuya suma se deducirá una hipoteca de 2.500 cédulas argentinas.
EL DOMINGO 6 de abril a las 2 p. m. en la misma propiedad. TERRENO: 12 varas por 20. Ad corpus. EDIFICIO: dos habitaciones, cocina, galería con piso de mosaico y jardín al frente. Títulos perfectos. Informes, 351 San Martín 361. —BRAVO BARROS y Ca. m30

*CASA EN BARRACAS — PA*ra habitar. Con cédulas. Llave en mano! Brandsen 1917, entre Universidad y Herrera. Al lado de la plaza Vértiz y a dos cuadras de Montes de Oca. Base pesos 13.500. Reconoce una hipoteca de 4.500 cédulas serie J.
EL DOMINGO 6 de abril a las 4 p. m. en la misma propiedad. TERRENO: 9v81 por 25v60. Ad corpus. EDIFICIO: sala, comedor, una habitación, cocina, despensa, patio y dependencias. Frente imitación piedra. Visítese de 9 a 11 a. m. Títulos perfectos. Informes, 351 San Martín 361. —BRAVO BARROS y Cía. m30

CAMPOS

CON RIEGO DEFINITIVO En el Valle del Río Negro. El saldo de la colonia Curri Lamuen sobre la Est. Cipolletti del F. C. S. En pleno valle, con boca-tomas, canales propios de riego y desagüe, 350 hectáreas en 68 lotes de 2, 3, 5, 7, 25 y 32 hectáreas, lindando con los importantes establecimientos San Jacobo de M. A. Peuser, Palau, Fresco, Fernández Oro y otros. Tierras especialísimas, desmontadas y niveladas, sin desperdicios, listas para trabajar, adaptables a todo cultivo y con preferencia a viñedos, frutales, alfalfares, cereales, hortalizas, etc. Con opción. Bases de $ 200 a 260 la hectárea. A plazo.
EL DOMINGO 13 de abril, a las 3 p. m. en el hotel Argentino en Cipolletti. Después detalles. Entretanto, solicítense informes y planos, 351 San Martín 361.—BRAVO BARROS y Cía. m27

Antonio L. Grillo

JUDICIAL — CAMPO EN Marcos Paz. 4 lotes de 25 hectáreas cada uno. A 15 kilómetros de ese pueblo y de Cañuelas. Linda con la recoleta de Ezcurra y la cabaña de H... Pase, $ 160 y 200 la hectárea. Se rematarán en el hotel Quadri de Marcos Paz.
EL DOMINGO 6 de abril a las 3 p. m. Orden señor juez doctor Molina Carranza, secretaría Remo... Gómez. Pidan planos al martillero calle 13 número 711 La Plata. 1p

Casares Hnos. y Diehl

Transferido para el 13 de abril

EN LA DULCE F. C. SUD — Chacras, quintas y solares, sin base. A plazos. En el pueblo y colonia Nicanor Olivera, sobre la estación La Dulce, del F. C. Sud, línea de Tres Arroyos a Lobería. Comprende esta venta tres chacras, cinco quintas y varias manzanas de terreno y dos edificios ocupado uno por la policía y otro por una casa de negocio. Venta sin base al mejor postor y en la siguiente forma de pago: 25 o|o al contado y el 75 o|o restante en tres cuotas iguales de 25 o|o a 6, 12 y 18 meses de plazo, con pagaré hipotecario y 7 o|o de interés anual, por semestres adelantados.
EL DOMINGO 13 de abril, a la 1 p. m., en el mismo pueblo. Próximamente planos. —Casares Hnos y Diehl. vsa

F. González Elizalde

San Martín 92 — U. T. 1592, Av.

*LOS CAMPOS DE LA SUCE*sión de Alejandro de Ortúzar, en Río Negro. 10.000 hectáreas divididas en 3 lotes. Venta como judicial por división de condominio entre herederos todos mayores, es, sin exageración, uno de los mejores campos de esa región, es apto para ganadería y agricultura, está totalmente alambrado, con 7 hilos, agua excelente y abundante a 4 y 8 metros, en 5.000 hectáreas que tiene de valle, tiene pozo, jagüeles, etc., está arrendado sin contrato, ubicado en la sección VI, letra A, lote No 20, figura en el plano de Río Negro a nombre de Alejandro de Ortúzar. Linda al Norte con Augusto Cordelois, al Este Fermín Aguinaga, al Oeste con Zonco y Cía., y al Sur con la sucesión de Saturnino Hugues, a 4 leguas de la Colonia Conesa y 6 de la Colonia General Frías, hay un proyecto de ferrocarril de Río Colorado a Puerto San Antonio que cruzará dicho campo, con probabilidades de hacerse una estación en el mismo, los materiales para este ferrocarril están depositados en la estación Río Colorado, factores que hacen de este negocio una excelente compra. Se visita por Río Colorado de donde parten todos los días automóviles que dejan a poca distancia del campo en venta. También puede visitarse por Puerto San Antonio y estaciones Juan de Garay y Darwin. Base, 5 $ la hectárea.
EL JUEVES 10 de abril a las 3 p. m. en mi escritorio, San Martín 92 Buenos Aires. Por informes y mayores datos pídanse en mi escritorio. San Martín 92. m30

*SOBRE LA AV. RIVADA*via ... adobes con cerco ... Rivadavia entre Araujo ... Mide ... varas. Lote No 5 ... Base ... muy barata ... adoquinado ... pago hasta el día de la escritura ... negocio.
EL DOMINGO 6 de abril a las 3 p. m. Informes, San Martín 92. m30

CASA QUINTA POR $ 1.500, en San Miguel ... calle Narciso esq. Santiago ... cocina, w. c. ... terreno ... 4100 varas, es ... por la antigua quinta de Almeyda y la ocupa Fermín M. Gar. Base, $ 1.500.
EL JUEVES 10 de abril a las 3 p. m. en mi escritorio, San Martín 92. m30

AV. RIVERA Y SERRANO 1108 al 12. Bonita casita con $ 4.000 en cédulas. Base 6.000 $ incluídas las cédulas. Consta de sala con frente de piedra artificial, zaguán, 3 dormitorios, cocina, w. c., patios mosaicos, aguas corrientes, adoquinado, etc., todo pago. Visítese.
EL DOMINGO 6 de abril a las 4 p. m. Informes, San Martín 92. F. González Elizalde. m30

Mariano Arau

JUDICIAL — SIN BASE. En Avellaneda. Manzana núm. 5, plano especial; 88 mts. frente, 165 fondo, frente calle Echenagucía, calle sin nombre y Monte Chingolo. Tomar tranvía 22 hasta Sarandí, bajándose calle General Méndez, diez cuadras a la derecha, hallarán manzana con cartelón.
EL 3 de abril, a las 3 p. m., en la capital federal, Sarmiento 442. Juez doctor Aramburú, secretaría 4, La Plata. Juicio "Corina Landeras de Robles contra sucesión Juan José Rivero". v2ab

Eudoro Gallo y Cía.

*JUDICIAL — EN BELGRA*no, Quesada 1556. A 1 cuadra del Hipódromo Nacional. Linda casa de familia. Juez doctor Matías Mackinlay Zapiola, secretaría González Iramain. Juicio Bravo Amílcar J. con Farías de Elnen Saturnina, cobro de medianera. Tasación 7.606.43 pesos. Base pesos 5.070.95.
EL DOMINGO 6 de abril a las 4, en la misma propiedad. 8m66 (10v) por 26m50 (30v60). Verja de hierro y jardín al frente, 3 habitaciones, cocina, pieza de servicio en altos, galería, cielos rasos yeso, pisos pino tea y mosaico, muros empapelados, luz eléctrica y aguas corrientes. Seña 8 o|o. Comisión 2 o|o. Informes, Corrientes 562.—Eudoro Gallo y Cía. m28

Simón R. Cruz

95 HECTAREAS, 70 AREAS, 19 centiáreas de buen campo en el partido de Giles, a treinta cuadras de Heavy, F. C. C. B. A., a tres leguas del pueblo de Giles y dos horas y media de la capital, actualmente sembrado de maíz, paja de guinea y porotos en superior estado de rendimiento, lo que comprueba la bondad de la tierra, apta para todo destino. Base ínfima pesos 290 la hectárea.
EL DOMINGO 20 de abril a las 11.30 a. m. en el Hotel de don Constantino Seijas en Giles, por orden de su dueña doña Brígida Kenny de Manion, remataré este campo, el cual está cercado de alambrados superiores. Informes al martillero, Simón R. Cruz. Giles F. C. C. B. A. v3a

V. S. Lobato y Cía.

CASAS

*NOTABLE CASA EN FLO*res, amplia, moderna, confortable, cómoda, lujosa, bien situada, a dos cuadras al Norte de Rivadavia y del subterráneo. Bacacay 1345 entre Boyacá y Terrero, en barrio de familia, bien edificada, adoquinado pago, tranvías, jardines, etc. Base, pesos 32.000. Título perfecto. Pudiendo tomar una hipoteca de $ 32.000, al 8 o|o, de 2 a 5 años.
EL DOMINGO 6 de abril, a las 4, en la misma. Mide 15.25 varas por 53.11. El edificio consta de: 2 salas con balcón circular saliente sobre el jardín del frente, comedor, amplio y antecomedor, con un gran sótano, bodega, con escalera de material y ventanas de ventilación, 4 dormitorios espaciosos, todo esto sobre un hall central de 5 por 15, otro dormitorio sobre el jardín del fondo, 2 baños revestidos e instalados, pieza y baño para el servicio, gran cocina con económica e instalación de agua caliente, galería, pileta, estufa en el hall, 3 depósitos carbón y leña, gallinero amplio, instalación agua caliente, luz eléctrica embutida, agua corriente, cloacas aprobadas (sin conexión), pérgola, gimnasio, patio y antepatio con galería, pisos tea lustrados, carpintería cedro, cielos rasos yeso decorados, campanillas eléctricas, frente al portland, etc. Recomendamos la visita. Está desocupada. Abierta de 9 a 12 y de 3 a 6. Seña 8 o|o. Comisión 2 o|o. Informes, Rivadavia 639.—V. S. LOBATO y Cía. m28

JUDICIAL — EN FLORES— Miró 808 entre Don Cristóbal y Pedro Goyena (antes Río Cuarto), a 3 cuadras al Sur de Rivadavia y del Subterráneo. Orden del señor juez doctor Fernando Klappenbach, secretario señor José E. Ciro, juicio Banco El Hogar Argentino contra doña Livia Riolfo y otro. Base, $ 10.000. El comprador podrá constituir con el Banco una hipoteca, por $ 9.000 a 5 años de plazo al 8 o|o de interés anual, pagadero por trimestres anticipados, en caso de hacer uso de dicha facilidad, las escrituras deberán otorgarse por ante el escribano que el Banco determine.
EL DOMINGO 13 de abril a las 3, en la misma. Mide 8m66 de frente por 17m02 de fondo en el costado NO. y 16m?8 en el del SE. Edificio con frente imitación piedra consta de: sala, 3 dormitorios, 1 pieza en altos, baño, cocina y w. c., cielorrasos de yeso, puertas de cedro, pisos pino tea, galería, zaguán con mayólicas, patio mosaicos, cloacas, agua corriente, etc. A cuenta de precio 8 o|o. Comisión 2 o|o. Informes, Rivadavia 639.—V. S. LOBATO y Cía. m30

SOBRE EL SUBTERRANEO Buena casa. Cachimayo 72, entre Rivadavia y Provincias Unidas, a 1 cuadra de la estación Caballito y media de Rivadavia. Profusión de tranvías, adoquinado pago y cloacas. Base, $ 28.000, incluso $ 20.000 en hipoteca, al 7 1|2 o|o, hasta enero de 1927.
EL DOMINGO 6 de abril, a las 5, en la misma. Mide 11v31 por 44v34 al Sur, 45v20 en línea quebrada al N. y 6v25 en el contrafrente. Edificio en cal, con frente al portland, sala y escritorio con balcones y celosías metálicas, 3 dormitorios, comedor, cuarto costura, baño y cocina revestida mosaicos blancos, pieza servicio, w. c. y sobre este altillo. Cielos rasos yeso, pisos pino tea, patios mosaicos, puertas y celosías cedro, marquise cristales, agua corriente, cloacas, gas y otros detalles de lujo, que podrán apreciarse visitándola. Seña 8 o|o. Comisión 2 o|o. Informes, Rivadavia 639.—V. S. LOBATO y Cía. m30

CAMPOS

*JUDICIAL — 4.996 HECTA*reas en Uriburu, F. C. O., sección II, fracciones C y D, parte lotes 1 y 5 de la Pampa, de primer orden, con alfalfares avenales y muchas mejoras. Base pesos 50 hectárea, a 5 años de plazo.
EL MIERCOLES 23 de abril a las 3, en nuestra casa. Después detalles. Pidan planos desde ya en nuestra casa, Rivadavia 639.—V. S. LOBATO y Cía. v31

Felipe Centeno

JUDICIAL — EN LA PAMPA
EL DOMINGO 6 de abril, sobre los mismos terrenos. Por disposición del señor juez de primera instancia en lo civil de la capital doctor Matías Mackinlay Zapiola, secretaría del autorizante, en el juicio sobre ejecución hipotecaria seguido por la Compañía Mercantil Argentina contra Miguel Giacomino procederé a vender en pública subasta y al mejor postor los siguientes inmuebles situados en La Pampa.
PRIMERO: Un lote de terreno con todo lo edificado, plantado y demás adherido al suelo, con una instalación de panadería existente en dicho edificio, como igualmente un terreno de quinta situado en el pueblo Agustoni, todo lo que forma parte del lote veintiuno, fracción B., sección primera del territorio nacional de la Pampa Central, señalado en el plano especial de dicho pueblo con la letra I de la manzana veintiocho y está compuesto de quince metros al Noreste por cincuenta de fondo lindando al Noreste, calle en medio con terreno de la estación del ferrocarril Pacífico, al Sureste con los lotes J. y K., al Sudoeste con el B. y al Noroeste con el H., todos de su manzana. Base para la venta del inmueble, ocho mil quinientos pesos moneda nacional, ($ 8.500 m|n).
SEGUNDO: Un terreno de quinta con todo lo edificado, clavado, plantado y adherido al suelo, ubicado en la misma localidad, designado en el plano especial de subdivisión con el número treinta y nueve, compuesto de cuatro hectáreas ochenta y cuatro áreas, lindando por el Noroeste con la quinta número treinta, por el Noreste con la treinta y ocho, por el Sudeste con la cuarenta y siete y por el Sudoeste con las manzanas números veintiocho y veintiséis, todas calles en medio. Base para la venta del inmueble, tres mil quinientos pesos moneda nacional ($ 3.500 m|n).
TERCERO. Una suerte de quinta con todo lo edificado, plantado y demás adherido al suelo ubicada en el referido pueblo Agustoni que forma parte del lote veintiuno, fracción B, sección primera del territorio nacional de la Pampa Central y designado en el plano especial con el número cuarenta y siete compuesto de cuatro hectáreas noventa y cinco áreas y lindando al Noreste con la quinta cuarenta y ocho, por el Sureste con la cincuenta, por el Noroeste con la treinta y nueve y por el Sudoeste con las manzanas cuarenta y uno y cuarenta y dos, todos los rumbos calle en medio. Base para la venta del inmueble, cuatro mil pesos moneda nacional ($ 4.000 m|n). Seña 8 o|o. Comisión 2 o|o. Por datos a Felipe Centeno, calle ... 209, Santa Rosa, secretaría, Marzo 5 de 1919 — Felipe Centeno. v5ab

Saúl Z. Herrera

92 San Martín 92 — U. T. 6731 (Avenida)

*SOBRE LA PLAZA Constitu*ción. Propiedad de altos y bajos Calle Garay 1427 al 1429. Base 22.000 $ a plazos. Consta de 5 a 6 habitaciones principales cada piso, produciendo $ 321 mensuales. Ubicación sobresaliente lo mejor de ese gran barrio, a 50 vs. de la plaza Pavón y estación Constitución o sea donde la propiedad redituá la más segura renta. Visítese de 10 a 12 y de 2 a 5 p. m.
EL DGO. 6 de abril a las 5 p. m. allí. m29

IGUAL QUE JUDICIAL Linda casa en el Caballito algo muy barato. Calle Paramaribo 247, o sea 3 cuadras de la av. San Martín altura 1500, con eléctricos 85, 86, 94 y 95. Mide 10x42 vs. Base 3.000 $ que se dejan en hipoteca. Consta de jardín, 2 dormitorios, cocina, galería mosaicos, luz eléctrica y agua corriente. Visítese.
EL DGO. 6 de abril a las 3.30 p. m. Allí. m30

SOBRE EL SUBTERRANEO —Con cédulas. Casa. En el centro del Caballito. Calle Añasco 662. Mide 10x18 vs. Base 6.000 $, incluso 2.000 cédulas. Consta de 4 dormitorios, 2 galponcitos y 2 cocinas independientes, luz eléctrica, agua corriente y adoq. pago. Barrio espléndido. Visítese.
EL DGO. 6 de abril a las 4.30 p. m. Allí. m30

UNA MOSCA BLANCA Como para novios. Casa estilo chalet, bonita, de elegante estilo y muy bien distribuída, hasta en los más ínfimos detalles. En el Caballito calle Rojas 1674, y Monte Dinero. Base 6.000 pesos, que se dejan en hipoteca. Consta de jardín artístico y adornos rústicos salita, 2 dormitorios, comedor, baño, gran cocina, escalera de mármol, 1 dormitorio en altos, carp. de cedro y celosías, tirantería de hierro, galería, pisos decorados, luz eléctrica y cloacas. A 3 cuadras de Av. San Martín y Añasco, con eléctricos a todos rumbos. Visítese.
EL DGO. 6 de abril a las 4 p. m. Allí. m30

*CASA EN PALERMO de NE*gocio. Calle Honduras 5585 y Carranza. Base 6.000 $, a plazos. Consta de salón de negocio, con vidrieras y zaguán independiente al frente, 3 dormitorios, pieza chica, cocina, carp. de cedro, luz eléctrica y adoq. pago. A 4 cuadras al Norte de Rivera, ubicación espléndida. Visítese. Renta 110 pesos.
EL DGO. 6 de abril a las 3 p. m. Allí. m30

EN SANTOS LUGARES, F. C. P. A 3 cuadras al Sur de la estación La Villa, del tranvía Lacroze a Campo de Mayo. Casita calle Séneca 380 entre Dante y Homero, de 10x48 vs. Base 1.500 $, a plazos. Edificio preparado para edificar de altos, de 2 dormitorios, baño, cocina, molino, galería, carp. y celosías de cedro, luz eléctrica y agua corriente. Visítese.
EL DGO. 6 de abril a las 4 p. m. Allí. m30

¡UNA LINDA PICHINCHA! A 4 cuadras al Norte de Rivadavia, altura 8700, y subterráneo. En el centro de Floresta. Linda casa, avenida San Eduardo 4430 y Belén. Mide 10x48 vs. Base, 4.000 pesos, a largos plazos. Edificio estilo chalet de jardín al frente, 3 dormitorios, comedor, cocina, w. c., galería, mosaico, agua corriente, plantas finas, frutales y forestales. Visítese.
EL DGO. 6 de abril, a las 4 p. m. Allí. m30

PERALTA MARTINEZ Y SERNA

CASAS

SANTA FE 3340 y 3344 — Gran edificio de altos y bajos, distribuído en dos cómodas casas de familia. Ocupa un terreno de 12v70 de frente por 58v22 de fondo y se halla seis cuadras hacia el centro, del jardín Botánico; vale decir, el sitio de mayores preferencias para vivir. Solidísima construcción, parte de su frente tiene revestimiento de mármol y sus detalles del interior son de importancia. Como judicial, para liquidar un condominio. Base pesos 85.000.
EL VIERNES 4 de abril a las 3, en nuestra casa, 320 San Martín 326. Detalles del edificio: Planta baja: gran entrada con zócalos de mármol y recuadros de ónix de San Luis; entrada independiente para servicio, vestíbulo, salón, sala, comedor, antecomedor, 6 habitaciones principales y baño, vestíbulo interior y sótano, en entre piso 2 habitaciones y otra pieza de baño, grandes patios y en el contrafrente una buena construcción de altos y bajos, con 5 piezas y dependencias de servicio. La casa de altos, con cómoda escalera consta de vestíbulo, sala, antesala, escritorio, amplísimas galerías, comedor, 4 habitaciones, baño, patio cubierto, otro altillo, cocina, despensa y 2 piezas de servicio. Esta casa da 300 pesos al mes; la principal está desocupada. Horas de visita: 2 a 6 p. m. Títulos perfectos.—Peralta Martínez y Serna. m23

PIEDRAS Y MEJICO. UNA esquina soberbia, por sus medidas, por su situación central, que se halla sólo a seis cuadras de la plaza y avenida de Mayo, por su amplio edificio de tres pisos, de gran solidez, trasformable, con ventajas para su producción. Allí hay tres salones de negocio y cuatro departamentos para familia. Venta decidida. Base, $ 65.000. Ad corpus.
EL MIERCOLES 2 de abril, a las 3, en nuestro hall, 320 San Martín 326. Terreno: Mide 16v.75 de frente al Oeste por 19v.50 de frente también al Sur. Edificio. Planta baja: Tres locales para negocio con dependencias y en altos, dos departamentos en cada piso, teniendo dos de ellos cinco habitaciones y dependencias, y los otros dos tres habitaciones y dependencias. Título perfecto. 8 o|o de seña y 2 o|o de comisión. Puede visitarse de 10 a 12 y de 2 a 5.—Peralta Martínez y Serna. m22

PARA RENTA — AVENIDA Rivera 880|82, con frente también a Lerma 673. Entre Acevedo y Gurruchaga. Negocio y dos casas para habitación de familia. Base, $ 35.000 incluyendo en esta suma 26.000 cédulas argentinas.
EL VIERNES 4 de abril, a las 5 en nuestra casa, 320 San Martín 326. Terreno: Mide 10 varas de frente a cada calle por 51v63 de fondo. Ad corpus. Previénese que existe mayor dimensión en sus frentes. Edificio: negocio y casa de altos, con frente a la Avenida Rivera y unida por los fondos con frente a la de Lerma, otra casa-habitación. Frentes imitación piedra. El negocio consta de salón e habitaciones, cocina, patio y w. c.; los altos con escalera de mármol, tienen cinco habitaciones, cocina, corredor y w. c. y la otra casa baja, consta de cuatro habitaciones, cocina, patio, w. c., etc. Afirmados pagos. Títulos perfectos. 8 por ciento de seña y 2 o|o de comisión.—Peralta Martínez y Serna. m27

EN VILLA ORTUZAR, CASA con cédulas, bien situada. Donado 931, entre Girardot y Caldas, a 1 cuadra de las avenidas Triunvirato y del Campo, con tranvías a igual distancia para cualquier punto de la ciudad. Se compra sin dinero. Base, $ 5.600, que reconoce en hipoteca en cédulas argentinas.
EL LUNES 7 de abril, a las 6, en nuestra casa, 320 San Martín 326. Terreno: 10 por 51v.14. Edificio: Cerco de material y jardín al frente, galería y patios de mosaico, 3 buenas habitaciones, comedor, cocina, w. c. y fondo con plantas. Carpintería y celosías de cedro, pisos de pino tea y cielos rasos de yeso, agua corriente, etc. Seña 8 por ciento. Comisión 2 por ciento. Informes, 320 San Martín 326.—Peralta Martínez y Serna. m30

CAMPOS

CAMPO EN RIO NEGRO — Establecimiento de 5.100 hectáreas, en la sección XI, sobre el límite con la sección VI, a 4 leguas al N.O. de Conesa. Zona que tiene todo prestigio para la explotación ganadera. Tiene buenos cercos, potreros, 3 aguadas, dos de ellas con molinos, tanques, poblaciones, etc. El agua se halla entre 10 y 20 metros. No tiene contrato. Venta por liquidación decidida. Base, $ 10 la hectárea. Pidiéndolo de antemano, en nuestro escritorio, puede obtenerse plazo por la mitad de importe.
EL MIERCOLES 23 de abril a las 3, en nuestra casa, 320 San Martín 326. Se halla ubicado en la parte S. del lote 16 fracción C y linda al N. con Durañona, al E. con Larregui, al E. con el camino directo de Juan de Garay al Río Negro (por donde puede visitarse) y al O. con Copello. Muy próximo, hay casa importante de comercio lo que facilitará la inspección. Título perfecto. Seña 8 o|o. Comisión 2 o|o. Peralta Martínez y Serna. m29

Adolfo Bullrich & Cía.

*EN VILLARINO — ARREN*damiento en remate del establecimiento Cabeza del Buey, distante 40 minutos de Bahía Blanca, media legua de Argerich, F. C. S., una legua de Cmbucta, F. C. P. y con la estación K. 23 del F. C. P. (que aún no se ha librado al servicio), dentro del campo. Son 14.764 hectáreas que se arrendarán por el plazo de 4 años en 5 lotes cuyas superficies varían de 1.220 hectáreas a 7.444 hectáreas. Bases: desde $ 4.50 a 0.50 m|n por hectárea al año. Se dará opción de un lote a los demás y con garantía del importe de un semestre a excepción de los lotes 3 y 4 en que ésta será de un año; pudiendo ofrecerse en cambio fianza personal, la que deberá someterse a aprobación antes del remate.
EL MIERCOLES 2 de abril, a las 2.30 p. m., en nuestra sucursal en Bahía Blanca, avenida Colón 24. El arrendamiento será para ganado mayor y pagadero por semestres anticipados. Todos los lotes están alambrados perimetralmente y divididos en potreros. Varios tienen molinos y otras mejoras. Más detalles los obtendrán los interesados en nuestra casa en esta capital, Florida 269-273 o en nuestra sucursal en Bahía Blanca avenida Colón 24. Exigiremos el 8 por ciento a cuenta de precio y el 2 o|o de nuestra comisión.—Adolfo Bullrich y Cía. m25

LOS ALFALFARES DE Bell Ville.—La estancia Isaías, de Martín Gil, en Córdoba, a 20 cuadras de Ordóñez, F. C. C. A., y a 5 leguas al Sur de Bell-Ville. 3.966 hectáreas de campo excelente sin desperdicio y alfalfado en gran parte. Se rematará en dos lotes con la base uniforme de $ 180 m|n. la hectárea con cédulas y otras facilidades de pago.
EL VIERNES 25 de abril, a las 3 p. m., en nuestra casa. El campo está alambrado perimetralmente y dividido en varios potreros. Tiene un casco de estancia con cuatro cuerpos de edificios, bañaderos de ovejas, manga para aparte de vacunos, etc. Próximamente daremos mayores detalles. Por informes y planos, ocurrir a nuestra casa, Florida 269-273. Exigiremos el 8 o|o a cuenta y el 2 o|o de nuestra comisión. —Adolfo Bullrich y Cía. m26

Julio L. Peña y Cía.

*6.067 HECTAREAS EN CAS*telli. Con cédulas y a plazos. El campo La Porteña, con frente al océano Atlántico y al futuro gran puerto Samborombón, a 8 leguas de Guerrero y de Castelli y a 3 horas de Constitución (160 kilómetros). Campo de grandes condiciones para ganadería con buenos pastos de engorde, que se halla dentro de la zona de los más ricos prados salados de la provincia. La superficie según título es de 6.067 hectáreas, 33 áreas y según mensura 6.494 hectáreas, 83 áreas, existiendo pues un sobrante de 427 hectáreas a beneficio del comprador, a quien también se le cederán gratis los derechos de posesión de mas o menos 1.300 hectáreas de terreno de aluvión. Se halla alambrado en el perímetro, dividido en dos potreros y tiene una población de material de dos piezas y cocina. Linda con las Víboras, de Pacheco y Anchorena, Gogorza y Victorica, Martínez Artiguet y océano Atlántico. Base pesos 43 la hectárea. El comprador se hará cargo a estilo de plaza de 125.000 cédulas hipotecarias argentinas y abonará el excedente, más lo amortizado, 10 o|o al firmar el boleto, 30 o|o al escriturar y el 60 o|o restante, en tres cuotas de 20 o|o a 1, 2 y 3 años de plazo con 7 o|o de interés y garantía hipotecaria. El campo reconoce un contrato que vence el 31 de marzo de 1920 por pesos 18.000 anuales.
EL VIERNES 4 de abril, a las 3 de la tarde en nuestra casa Florida 470, donde pueden solicitarse planos. Título perfecto. Comisión 2 o|o.—Julio L. Peña y Cía.

*CASA FORMOSA 99 ESQUI*na Senillosa. A una cuadra de la avenida La Plata y a cuatro de Rivadavia. Con adoquinado pago en las dos calles y tranvías eléctricos. Construcción moderna. Salón de negocio, una habitación, cocina y dependencias. El terreno mide 10,44 varas al Sur, 14.08 varas al Oeste y al Este, 10.4 varas al Norte. Base pesos 12.000. Mitad al contado y mitad a un año con 7 o|o.
EL DOMINGO 6 de abril a las 3, sobre la misma. Título perfecto. Seña 8 o|o. Comisión 2 o|o.—Julio L. Peña y Cía. m28

EL PUEBLO Y COLONIA De la Garma. Con cédulas. Sobre la estación del mismo nombre en el partido de González Chaves. Región de alfalfa y trigo, con ricas aguas cuya reputación notoria ha conquistado a base de su feracidad extraordinaria. La superficie de los solares varía de 300 y 500 metros cuadrados. Las de las quintas entre 1 y 5 hectáreas y las de las chacras de 5 a 96 hectáreas. La venta se hace sin base, en condiciones liberales de pago, los solares a tanto el lote por mes ... mensualidades, sin interés, las quintas y chacras a tanto la hectárea debiendo el comprador hacerse cargo de una hipoteca de más o menos 100 $ por hectárea en cédulas hipotecarias argentinas, abonar el excedente ... al contado, ... a 6 y 1|3 a ... meses de plazo con 7 o|o de interés anual. Posesión ... inmediatas por ante los escribanos Fortor en González Chaves y Martínez ... en Tres Arroyos.
EL LUNES 14 de abril a las 2 de la tarde en el mismo pueblo. ... compradores ... seña y 2 o|o de comisión. Planos solicítense por correo o personalmente en nuestras sucursales en Tres Arroyos, Tandil y Balcarce y en nuestra casa, Florida 470. Julio L. Peña y Cía. v12

*ARRENDAMIENTO EN RE*mate. El campo "El ... Estrella", a 8 leguas de la estación Madariaga, F. C. S. 22.273 hectáreas de campo ... con aguas especiales y pastos finos abundantes, divididas en 25 lotes, con opción sin base, a tanto la hectárea al año contrato por 6 años.
EL DOMINGO 20 de abril, en el hotel La Loma, en Madariaga. Entrega inmediata. Para ... persona, el campo, dirigirse en Madariaga al señor Felipe Ibanos. Oportunamente mayores detalles. Soliciten planos en nuestra casa central, Florida 470 (Buenos Aires), o en nuestras sucursales en Tres Arroyos, Tandil y Balcarce. — Julio L. Peña y Cía. v31

José Balocchio

Avenida AVELLANEDA 3235 al 41, hermosa casa a todo costo con 1100 v. c. de terreno, sala Luis XV, 2 balcones, frente imitación piedra, 4 dormitorios, comedor que cuadra a su patio, baño, cocina, antecomedor, 2 piezas de servicio, galería material, cielos rasos de yeso, mosaicos y a más un galpón de material de 5 por 10 metros para fábrica o garage, jardín, luz eléctrica, adoquinado pago. Base, $ 27.500 con plazos.
EL DOMINGO 6 de abril, a las 5 p. m. allí. Pidan planos. 1p

EN FLORES VARELA 538 y Directorio, a ... cuadras de Rivadavia, subterráneo, plaza e iglesia, terreno de ideales medidas, 10.50 por 59 vs. Edificio de 8 piezas, baño, cocina, cloacas, galería, cielos rasos de yeso, ... frutales, adoquinado pago. Base, $ 8.000, a plazos.
EL DOMINGO 6 de abril, a las 4 p. m., allí. 1p

FLORES — CASA, PILLADO 558. Base $ 800 y 2.000 cédulas B. H. Nacional, 2 piezas, cocina, galería, verja y cercada de material, terreno de 10 por 30 vs.
EL DOMINGO 6 de abril, a las 3 p. m., allí. 1p

FLORES — CASA, PILLADO 566. Base pesos 1.250 y 2.000 cédulas B. H. Nacional. Sala, 2 piezas, cocina, galería, terreno de 10 por 30 vs.
EL DOMINGO 6 de abril, a las 3 p. m., Allí. 1p

FLORES — CASA, PILLADO 661. Base pesos 3.000 a plazos, comedor, 3 piezas, cocina, patios de mosaicos, cercada de material, terreno de 10 por 36 varas.
EL DOMINGO 6 de abril, a las 3 p. m., allí. 1p

FLORES — CASA, LOBOS 3098 esquina Pillado. Base, pesos 2500 a plazos, sala balcón frente imitación piedra, una pieza, cocina, galería, cielos rasos de yeso mosaicos, todas con aguas corrientes y a 2 cuadras de Varela.
EL DOMINGO 6 de abril, a las 3 p. m. allí. Datos, Reconquista 144, U. T. 6443, Avenida. 1p

Enrique D. Lagos

San Martín 345

6 lotes de campo a plazos

v1ab.

PRINGLES, DORREGO Y 3 Arroyos, en el deslinde de estos tres partidos, liquidaré el saldo de mi remate anterior, 6 lotes con superficies desde 337 hasta 1.343 hectáreas, formando un conjunto unido de 3.700 hectáreas con opción. Excelentes campos para agricultura y ganadería, siendo una gran colocación para renta, pues se pueden arrendar inmediatamente a buen precio, habiendo muchos interesados. Forma de pago: 50 o|o al contado y 50 o|o a 4 años de plazo con 6 o|o de interés anual, y el mismo vencimiento del remate anterior, reajándose los 50 días en el primer semestre cuyos intereses deberán contarse desde el 20 de abril próximo. Base de venta: 80 pesos para todos los lotes excepción del lote número ... que tiene base de pesos 70. La entrega del campo se dará por el ingeniero señor Adolfo Arcansol, del 15 al 20 de abril y las escrituras se otorgarán por la oficina de los escribanos Alejandro y Horacio Ferrari, Sarmiento 643.
EL JUEVES 10 de abril, en el hotel Puchuló, en Tres Arroyos, a las 3 p. m. En el acto del remate exigiré el 8 o|o a cuenta del precio y el 2 o|o de mi comisión. Por planos e informes a mi casa San Martín 345.—Enrique D. Lagos. m20

Francisco Rayneli e hijo

*CASA MODERNA CALLE Pi*chincha 617, 5 piezas. Base pesos 6.950. Todo lindo. Deben verla pues hay que quemarla. Adoquinado pago, tranvías 43 y 48.
EL DOMINGO 6 de abril a las 4. 1p

*CASA SOLIDA. MUCHO TE*rreno, avenida Gaona 3129 y 99. 4 piezas, etc. Sólida baratísima. Base pesos 6.950.
EL DOMINGO 6 de abril a las 2. 1p

CASA, AVENIDA CRUZ 821 y Av. La Plata. 10 por 40 metros, 3 piezas. Notable ubicación, un negocio que deben visitar. Adoquinado pago. Tranvías 27 y 19. Base pesos ...
EL DOMINGO 6 de abril a las 3. 1p

CASA MODERNA, ESQUINA Beauchef y Santander 802. Mide 16 por 22. Negocio y familia. Nada mejor. Esta casa es espléndida. Todo adoquinado, entran armazones y mostradores. Base pesos 6.950.
EL DOMINGO 6 de abril a las 3.30. 1p

Almeyda, Toledo y Cía.

EN EL CABALLITO, CUCHA Cucha 684 al 688, 692 esquina Canalejas. Dos casas, modernas de renta, edificadas en terreno de 18.?? por 22.54 varas, compuesta la número 684 y 88 de sala, 2 dormitorios, pieza en alto, baño, cocina, servicio y demás comodidades, cielos rasos decorados, patio mosaico, mármoles, mayólicas, agua corriente, cloacas internas, luz eléctrica, etc. La casa número 692, tres dormitorios, consta baño cocina y servicio, construcción igual a la anterior. Calles con adoquinados pagos, veredas de mosaico, tranvía número 85 al frente con combinación al subterráneo. Rentan 120 pesos. Base 12.000.
EL DOMINGO 6 de abril a las 4 p. m. El comprador entregará en efectivo el 8 o|o de seña y el 2 o|o de comisión. Más datos a nuestro escritorio Alsina 306. v2

Naón y Bustillo

530 Bmé. Mitre 530

JUDICIAL — SIN BASE, en Belgrano, lote de terreno Av. Forest entre Carbajal y Sin Nombre, lote No 8, de la manzana A. Mide ... 43 metros de frente al NE., 35.48 metros de fondo en el costado NO., 39.12 metros en el costado SE. y 16.09 metros en el contrafrente. Superficie total 536.63 metros cuadrados. Venta sin base al mejor postor.
EL LUNES 14 de abril a las 3 p. m., en nuestro hall de ventas calle Bmé. Mitre 530. Orden de venta del señor juez en lo civil Dr. Pedro Meléndez, por la secretaría del Dr. J. ... Delheye, en el expediente No ..., Folio 378. Exijiremos 8 o|o de seña y 2 o|o de comisión. Por disposición judicial la escritura será otorgada por ante el escribano don Horacio J. Solari, San Martín 196. Mayores datos a nuestras oficinas. Naón y Bustillo. m29

Luis Benoit

EN BELGRANO, SIN BASE, por división de condominio. Una casita calle Conesa 2837, a ... cuadras de Colegiales. Sala, dormitorio, baño, cocina, etc., mide 7x13.75 metros.
EL DOMINGO 6 de abril, a las 3.30 p. m. v6ab.

*ESQUINA MOLDES y GUA*nacache 2696, con edificio antiguo, en dos lotes, de 10x13 y ... 3 piezas y demás. Sin base.
EL DOMINGO ... a las 4 p. m. Mitad al contado y mitad a 1 o 2 años de plazo con 8 o|o de interés. Más datos, Chacabuco 78 o Amenábar 2081, U. T. 958, Belgrano. v6ab.

MARIO LIVINGSTON

Venta particular

MARZO:

$ 1.873.851.84 m. n

ENERO
FEBRERO
MARZO

Total del 1er. trimestre 1919

$ 4.675.903.84 m|n.

Exclusivamente en bienes raíces e hipotecas

Detalles en mis avisos del día.

Cangallo 466. ... U. T. 2465, Avenida 1p

José Bacigaluppi

Ex socio de la casa Bacigaluppi y Rúa

CASAS

CASA AYACUCHO 1453 Con pavimento de asfalto pago. Entre Melo y Peña. A espaldas de Callao, a 1 cuadra de Las Heras y 2 de Santa Fe. Sobre los jardines de la Recoleta y próximo a las Avdas. Quintana y Alvear, es decir, en pleno barrio aristocrático, donde se levantan las grandes mansiones señoriales. Casa antigua en terreno de 790 v. c. que hasta tanto se determine la construcción del edificio de vastas proporciones que exige la importancia de su ubicación pueda producir buena renta. Base muy ínfima y absolutamente definitiva, 25.000 $. (A poco más de 30 pesos la v. c. con edificio y pavimento de asfalto pago en la ubicación más significativa del Norte.) La venta responde a una división de condominio y existe el propósito de vender resueltamente. TERRENO: 9 por 70 varas más un martillo a favor de 10 por 16 vs. Total 790 v. c. (Ad corpus). EDIFICIO: 7 habitaciones material, dos cocinas, servicio, parral, árboles frutales, etc. Visítese a toda hora. Datos José Bacigaluppi, San Martín 56.
EL JUEVES 3 de abril a las 4, en nuestra casa, San Martín 56. v31

CASA Av E. RIOS 1124|28 — Notable ubicación. Entre Humberto I y Av. San Juan. Con pavimento de madera pago. Es sin duda la más importante ubicación de una de las arterias más significativas de la populosa urbe. Base definitiva: 17.000 pesos. Reditúa 1.800 $ al año. TERRENO: 7v50x17v50. EDIFICIO: antiguo, fácilmente refaccionable. Consta: zaguán, cancel, sala, negocio con vidriera, 3 dormitorios, baño y cocina. Cielos rasos yeso y patio mosaico. Aguas corrientes, cloacas, luz eléctrica, etc. Visítese. Datos. José Bacigaluppi, San Martín 56. U. T. 1168 Avda.
EL JUEVES 3 de abril a las 4, en nuestra casa, San Martín 56. v31

RIOJA 542 y Belgrano — Casa que con poco dinero puede trasformarse en una magnífica casa habitación. En el centro de un barrio de marcada importancia. Sobre las Avds. Belgrano e Independencia y a 5 cuadras de la plaza Once. Base pesos 18.000. Se pueden dejar 10.000 $ a 1 o 2 años de plazo. Renta fácil $ 180 al mes. TERRENO: 439 v. c. Ad corpus. EDIFICIO, zaguán, cancel, sala con balcones y frente imitación piedra, 3 dormitorios, 2 piezas madera, cocina, gran galpón (ocupado por fábrica muebles) con parantes hierro y ventanales de vidrios, w. c., etc. Pisos tea, cielos rasos yeso, carpintería cedro, patio baldosa. Aguas corrientes, cloacas, luz eléctrica, adoquinado pago y tranvía al frente. Visítese. Datos, José Bacigaluppi, San Martín 56.
EL DGO. 6 de abril, a las 4, en la misma. v31

Un espléndido NEGOCIO! — En Barracas. Amplia casa, calle Santa Elena 241, en terreno de cerca 1.000 v. c. Entre Australia y Alvarado. A media cuadra de la estación Sola del F. C. S. a 2 de la Av. Vélez Sársfield y a 5 del bulevar Vieytes, es decir, una de las posiciones más importantes de un barrio eminentemente fabril. Base pesos 14.500, (el sólo terreno vale más). Mitad al contado y mitad a un año plazo, interés 7 o|o. Renta actual, libre de impuestos $ 120 al mes. Puede producir fácilmente más de 160 $. TERRENO: 10 por 102v02 y 97v62. Son 998.20 v. c. Ad corpus. EDIFICIO: sala, negocio con frente moderno, 7 habitaciones, una pieza en altos con cocina, pileta, 4 cocinas material, servicio, amplio fondo con plantaciones. Aguas corrientes, planos, cloacas aprobados, adoquinado pago. Visítese. Datos, José Bacigaluppi, San Martín 56.
EL DGO. 6 de abril a las 5, en la misma. v31

CASA, VENEZUELA 3988— Muy linda. Entre Castro Barros y Yapeyú. A 2 de las Avds. Independencia y Boedo, y a 4 de Rivadavia y estación Medrano del subterráneo. Barrio inmejorable. Base pesos 9.500 incluso 4.000 cédulas. Renta pesos 120 al mes. TERRENO 7v50 por 20. EDIFICIO: zaguán, cancel, sala con balcón y frente imitación piedra, 3 dormitorios, baño, cocina, pieza en altos, galería, pisos tea, cielos rasos yeso, carpintería cedro, muros empapelados, patio mosaico, aguas corrientes, luz eléctrica, adoquinado pago, cloacas, tranvías 20, 44 y 84 al frente. Visítese. Datos José Bacigaluppi, San Martín 56.
EL DGO. 6 de abril a las 3.30 en la misma. v31

Casa, Gorriti 4112 y Gazcón — A 2 cuadras de la Av. Córdoba. Buen barrio. Base pesos 3.800 incluso 2.500 cédulas. TERRENO 10 por 29v86 y 21v47 y 13v28 de contrafrente. Ad corpus. EDIFICIO: en cal, 2 habitaciones grandes, una chica, cocina y servicio. Aguas corrientes, luz eléctrica, adoquinado pago. Visítese. Datos, José Bacigaluppi, San Martín 56.
EL DGO. 6 de abril, a las 3, en la misma. v31

SAN JUAN Y CATAMARCA A 1 cuadra de ahí. Casa calle Luca 1322 entre Cochabamba y Constitución. Excelente barrio. Base pesos 7.500 incluso pesos 5.000 cédulas. ¡Con poco dinero puede adquirirse! Renta actual $ 75 al mes. Puede producir más. TERRENO, 10 por 30 vs. Ad corpus. EDIFICIO balaustrada imitación piedra, jardín, 3 habitaciones, cocina, pieza madera, servicio, parral con garzo hierro, piso tea, cielos rasos yeso, carpintería cedro, patio mosaico. Muy buena construcción. Aguas corrientes, adoquinado pago. Visítese. Datos, José Bacigaluppi, San Martín 56.
EL DGO. 6 de abril a las 4.30 en la misma. v31

SIN DINERO! Puede adquirirse una magnífica vivienda en Caballito Norte, en el centro de una zona destinada a un porvenir halagüeño. Calle Paramaribo 2013 entre Cucha Cucha y Espinosa. A 1 cuadra de la Av. San Martín (altura 1.500) con tranvías. Base pesos 4.500 suma ésta que se reconoce en cédulas del Banco Hipotecario, el excedente al contado. Puede rentar pesos 70. TERRENO: 10 por 36 vs. EDIFICIO: verja material y hierro, jardín, 4 habitaciones, baño y cocina. Galería, pisos tea, cielos rasos yeso, carpintería cedro, baño, patio y salón. Aguas corrientes. Ocasión única. Visítese. Datos, José Bacigaluppi, San Martín 56.
EL DGO. 6 de abril a las 4 1|2, en la misma. v31

TERRENOS

EN OLIVOS ... $ 0.10 v. c.! Media manzana ... v. c. en Olivos. Calles Borges ... y Sin Nombre. Con una pequeña población de barro. A unas 3 cuadras del cementerio local, a unas 20 de la avenida Santa Fe y a 25 de la estación Mitre del F. C. C. A. y del tranvía Lacroze. Es conocida por de Domingo Campaso ... Visítese. Datos, ... José Bacigaluppi, San Martín 56.
EL JUEVES 3 de abril a las 4 en nuestra casa, San Martín 56. v31

Angel Velaz & Cía.

*COMODA PROPIEDAD BA*ja, con garage, Azcuénaga 1266, a 1 1|2 cuadra de Santa Fe. Edificio en perfecto estado, con mucha luz y aire. Moderno frente imitación piedra, entrada para automóvil, gran sala, escritorio, gran comedor, 3 amplios dormitorios, cuarto de baño, departamento independiente de 3 piezas, baño para el servicio, garage, cocina, jardín, galerías, muros empapelados, techo azotea, buena carpintería, etc. Edificada en terreno que mide 12 varas de frente, por 68.50 varas de fondo, superficie de 823 varas cuadradas. Ad corpus. Base pesos 60.000 (equivalente a pesos 73 la vara cuadrada), pudiendo el comprador dejar en hipoteca, sobre la misma propiedad hasta pesos 40.000 a 1 o 2 años de plazo con 7 1|2 por ciento de interés anual, en cuyo caso el vendedor designará el escribano para la escrituración.
EL MIERCOLES 9 de abril a las 3 p. m. en nuestra casa, San Martín 329 donde pueden solicitarse informes, prospectos con fotografía y revisarse los títulos. La propiedad puede visitarse todas las tardes de 1 a 3 con tarjeta nuestra. Seña 8 o|o. Comisión 2 o|o.—Angel Velaz y Cía. m31

PUBLIO MASSINI & Cía.

Socios: F. ASTOUL BONORINO — JACOBO LYNCH

CAMPO EN RIO NEGRO así lindando con los afamados campos de Zorrilla a dos leguas de la estación y pueblo Chinchinales, F. C. S. 400 hectáreas de buen campo, muy abundante en riquísimos pastos. Venta resuelta, con base de $ 8 la hectárea.
EL MIERCOLES 2 de abril a las 3 p. m. en nuestra casa San Martín 81. Títulos perfectos. Seña 8 o|o. Comisión 2 o|o. Planos detallados e informes en nuestras oficinas.—Publio Massini y Cía.

UNA CASA Y 12 LOTES por ... Saldo de nuestro remate en Temperley del 2 de febrero próximo pasado. No se necesita dinero para comprar: 4 años de plazo en 4 cuotas anuales con 6 o|o de interés. A 6 cuadras de la estación Temperley y 3 del tranvía eléctrico. La casa queda en la calle Río Bamba entre Solís y Colón, y los lotes tienen frente a estas mismas calles, entrando en la venta la esquina de Juncal y Solís. En todos sus frentes hay adoquinado (totalmente pago), vereda de mosaico, aguas corrientes y luz eléctrica. Se trata de liquidar con cualquier oferta, por ínfima que sea. Para visitarlos, dirigirse al señor A. Temperley, en Villa San Jorge, en el mismo terreno sobre la calle Colón, frente al Tennis Club.
EL DOMINGO 13 de abril a las 3 p. m. en la misma propiedad. Después detalles. Publio Massini y Cía. v1a

23 TERRENOS CENTRALES En 36 mensualidades. Con escrituras desde ya por ante escribano público. Todos con calles adoquinadas; los lotes con cerco de pared y con vereda de piedra, tranvía y luz eléctrica. A 3 cuadras de la Av. Santa Fe, 2 de Rivera y con frente a las calles Borrego, Cabrera, Gorriti, Arévalo, Carranza y Bompland; es decir, en el barrio de Palermo nuevo, donde está todo urbanizado y edificado en cantidad sorprendente.
EL DOMINGO 27 de abril a las 3 p. m. sobre los mismos terrenos. Seña 8 o|o. Comisión 2 o|o. Planos y datos, San Martín 81. Después más detalles.—Publio Massini y Cía. v1a.

18.800 HECTAREAS, EN EL deslinde de Santa Fe y Santiago del Estero. Campo conocido por La Laura, a 5 leguas de la estación Herodilla y 7 de la estación y colonia Ceres, lindando con las colonias Alpina y Nueva Ceres y rodeado de importantes establecimientos. Campo bueno, con agua entre 4 y 8 metros, con algo de monte de quebracho, terreno parejo con unas cinco mil hectáreas en condiciones de alfalfarse inmediatamente, con seguridad de gran rendimiento, como los campos linderos, siendo el resto del campo muy abundante en pastos tiernos y de engorde. Venta como judicial, forzosa, por ausentarse para Europa el propietario, de quien hemos recibido orden de venderlo terminantemente sin base, al mejor postor, en un solo lote y a plazos.
EL MIERCOLES 16 de abril a las 3 p. m. en nuestra casa San Martín 81, venderemos este valioso campo que recomendamos especialmente se visite dirigiéndose al señor Luis Almendra (hijo), en la estancia La Victoriana a legua y media del campo. Conviene ir también por Ceres, dirigiéndose al señor Martín Martínez, quien proporcionará coche o automóvil para llegar hasta el campo. Todos los viernes hay tren que sale a las 9 a. m. y que llega a Ceres el mismo día a las 10 de la noche, pudiendo revisar el campo con detenimiento el día sábado regresando con el tren del domingo a las 5.50 a. m. estando el mismo día a las 7 de la tarde en Buenos Aires. El campo se entrega en seguida, teniendo actualmente 10 arrendatarios sin contrato, siendo de su pertenencia las poblaciones y sembrados, lo mismo que la casa de negocio de don José Cabral. Linda con la Colonia Alpina Tomás y Alfredo Gahan, Banco Nacional y Nazar Anchorena. Exigiremos el 8 por ciento de seña y 2 o|o de nuestra comisión. Por planos detallados y otros informes en nuestras oficinas, San Martín 81.—Publio Massini y Cía. v1a.

Arturo Barros

HOY

*COMO JUDICIAL — Las lí*neas de tranvías, material rodante, concesiones municipales, existencias del taller mecánico para reparaciones, accesorios y repuestos, etc., etc. de las líneas que hacen el trasporte de pasajeros de Lomas de Zamora a Bánfield, Villa Albertina, cementerio de Lomas y viceversa, comprendiendo una concesión especial para extender las líneas a Talleres F. C. S. lo que permitiría combinar los servicios hasta la capital federal por intermedio del tranvía al puerto. Por disposición de la comisión liquidadora de la empresa Villa Albertina y de acuerdo con el señor Francisco Siritto. Detalle: línea aérea 14.002 metros, 6 coches para 44 pasajeros, 2 coches para 32 pasajeros, 2 zorras eléctricas, 3 zorras acopladas, 1 zorra a nafta, 1 zorra con torre, maquinaria y herramientas para reparaciones, repuestos y accesorios, destinados a las líneas en explotación, lo que se halla a la vista y puede ser inspeccionado por los interesados en Villa Albertina. El comprador que resulte, se obligará a sujetarse a las condiciones de las respectivas concesiones municipales en la explotación de las líneas y a no alterar la situación actual de las vías. La trasferencia de las concesiones para la explotación queda sujeta a la ulterior aprobación de la municipalidad de Lomas de Zamora. Base de venta, pesos 200.000, al contado.
HOY 31 de marzo a las 4 p. m., en mi casa calle San Martín 459 capital federal. Seña 10 o|o. Comisión a cargo del comprador 5 o|o. Para informes y más datos ocurrir a mi escritorio San Martín 459. —Arturo Barros. m22

COMO JUDICIAL. Las aguas corrientes de Villa Albertina. Por orden de la comisión liquidadora de la empresa de Villa Albertina y de acuerdo con el señor Francisco Siritto, sin base y con orden terminante de vender: la concesión municipal e instalaciones de las aguas corrientes que sirven a la población de Villa Albertina, situada entre Bánfield y Lomas de Zamora, consistentes en 2 motores a nafta, una máquina perforadora, trasmisión, un tanque con torre y capacidad para 100.000 litros, 2 bombas elevadoras, la instalación de cañerías que rodean a 126 manzanas y todos los materiales para conexiones, reparaciones y reposición de la actual instalación existente en dicha Villa a la vista de los interesados. La trasferencia de la concesión municipal para este servicio público, queda sujeta a la oportuna aprobación de la municipalidad de Lomas de Zamora. Es condición de esta venta, que las instalaciones no podrán ser destinadas a otro objeto, debiendo mantener el adquirente el servicio actual.
EL DIA 10 de abril, a las 4 p. m., en mi casa, calle San Martín 459, venderé en un sólo lote y al mejor postor la concesión e instalaciones arriba expresadas. Seña 10 o|o. Comisión a cargo del comprador 5 o|o. Para más datos e informes ocurrir a mi escritorio San Martín núm. 459.—Arturo Barros. m28

*ESQUINA TACUARI Y MAR*tín García. Terreno con un galpón y otras construcciones. Mide 19 varas a la primera por 10.83 a la segunda. Produce 60 pesos mensuales, o sea el 18 o|o de renta y ocupa una ubicación inmejorable. Base 4.000 pesos, parte en cédulas hipotecarias.
EL DOMINGO 6 de abril a las 4 p. m. en la misma propiedad. Título perfecto. Seña 8 o|o. Comisión 2 o|o. Informes, San Martín 459.—Arturo Barros. m30

ALTOS Y BAJOS — Martín García 589 al 91. Edificio moderno y bien construído. La casa baja consta de 4 habitaciones, 1 de servicio, baño, cocina, patio, zaguán revestido, etc. La alta tiene una pieza más. Carpintería de cedro, mosaicos extranjeros, escaleras de mármol, frente imitación piedra, luz eléctrica y cloacas. Indicada para habitación y renta. La casa baja está desocupada. Se visita de 2 a 5 p. m. Base 16.000 pesos, parte en cédulas hipotecarias. Su terreno mide 10.20 varas de frente por 19 de fondo. Puede visitarse todos los días de 2 a 3.
EL DOMINGO 6 de abril a las 4 p. m. en la misma. Título perfecto. Seña 8 o|o. Comisión 2 o|o. Informes, San Martín 459. —Arturo Barros. m30

Delfor del Valle

*JUDICIAL. DE LA PROPIE*dad esquina Lavalle 1699 y Rodríguez Peña 507, 15 metros ... de frente a Lavalle por 21 metros 10 a Rodríguez Peña, 2 metros 05 de ochava, ... en el costado Este y 16 metros ... Norte. Compuesta de dos edificios ... Lavalle 1699 y Rodríguez Peña ..., habitaciones y servicio ... Lavalle 1693, con 6 habitaciones ... Con edificio de azotea ... madera dura, cielorraso ... Vestíbulo ... Por orden del señor ... de la Capital ... N. Meléndez, secretaría del ... Miguens en el juicio ... Caja Crédito Hipotecario ... Manuel L. Campos. Base ... Base de venta dos terceras partes, pesos 61.333,34 m|n.
EL SABADO 12 de abril a las 3 de la tarde, en mi escritorio Sarmiento 643. Seña 8 o|o. Comisión ... Delfor del Valle. v10a

Lauro D. Cano

JUDICIAL — SIN BASE En Ituzaingó a ... cuadras ... metros al NO. de la estación ... varas con 11 ... cuadradas orden del señor Gabriel Cuevas ... de Fernando Cano ... juzgado del doctor ... Herrera, secretaría ... según ... autos, por el sur camino ... lote 22, al NO ... del terreno del ... Este con el lote 24.
EL DOMINGO ... sobre el mismo. Seña 8 ... comisión ... Informes Rivadavia 1.58... v1a

Basilio E. Chiappori

Lavalle 1346 — U. T. 62.. ...

JUDICIAL — PROPIEDAD de altos, Gallo ... esq. Corrientes (que paga ... anual). Venta ordenada en ... caratulados Antonio Iglesias ... (tramitan por ante el juzgado del doctor Félix M. y Herrera, secretaría ... Casares. Edificada expresamente para panadería mecánica de acuerdo a las ordenanzas en vigor, contando con salón para negocio, dependencia para escritorio, depósitos, gran cuadra para panificación, horno moderno, almacén para leña y harina con rieles Decauville, teniendo entrada independiente a las caballerizas, depósito de forrajes, etc. En los altos se encuentran las dependencias para familia. El terreno mide 8m66 de frente por 34m24 de fondo. Ad corpus.
EL DOMINGO 6 de abril a las 3 p. m. sobre la misma. Base, $ 46.825 m|n. Llave en mano. Puede visitarse. Seña 8 o|o. Comisión, 2 o|o en efectivo. Por informes ocurrir a mis oficinas. Nota: El lunes 7 a la 1 y 30 se rematarán las máquinas, instalaciones, muebles, rodados, etc. pertenecientes a la misma panadería. v1a

JUDICIAL — CASA PARA renta. Acevedo 1283, frente imitación piedra, sobre el adoquinado, sala para negocio y 7 piezas. Base, $ 12.066,67. Sucesión Sagario de Jorio. Juez doctor Bunge, secretario doctor Luzuriaga.
EL DOMINGO 6 de abril a las 3 y 30 p. m. sobre la misma. v1a.

*JUDICIAL — CASITA Per*gamino 1104, remataré autos Ricardi A. c. Jorio M. Juzgado sección 25. Base, pesos 1.533.33 m. n.
EL DOMINGO 6 de abril a las 4 p. m. Sobre la misma. v1a.

Segundo Villalba

EN BELGRANO, SOBRE LA estación Colegiales y Federico Lacroze, Martínez 863 y 855. Base $ 15.500 m|n. y 14.500 $ m|n, respectivamente. Es la ubicación más importante de este próspero barrio, con adoquinado pago y cloacas, tranvías para todas direcciones, con combinación subterráneo y del tren a pocas cuadras.
DISTRIBUCION: Jardín al frente y al fondo, galerías a un costado y grandes patios de finos mosaicos: Martínez núm. 853: sala, 3 amplios dormitorios, un gran comedor, baño instalado, cocina y dos amplias habitaciones altas con escalera de hierro, pileta para lavar, w. c. Terreno ... v. ad corpus. Martínez núm. 855: es igual a la anterior, salvo las dos habitaciones altas y el baño instalado. Si el que resulte comprador lo desea, se le acordará un préstamo con garantía hipotecaria de las mismas propiedades hasta la suma de $ 10.000 m|n. por c|u., a uno o dos años de plazo, interés 8 o|o, en este caso las escrituras serán otorgadas por el escribano señor Antonio Santangelo.
Edificación de primer orden, preparadas para altos, puertas y celosías de cedro, pisos de pino tea, machimbrada, cielos rasos de yeso, etc., etc. Más datos a mi escritorio. Seña 8 o|o. Comisión 2 o|o a cargo del comprador.
EL DOMINGO 6 de abril a las 4 p. m. allí.—Segundo Villalba, Fed. Lacroze número 2452. v1ab.

Carlos Olmi

JUDICIAL — LARREA 936, Finca de 8 metros 66 de frente por 34 metros 64 de fondo. Larrea 936, entre Paraguay y Mansilla, 5 habitaciones y 2 de madera. Aguas corrientes, cloacas y pavimento de madera, todo pagado. Base, $ 4.000 por la quinta parte pro indivisa. Juez, doctor Klappenbach, secretaría Cirio, sucesión Juan Crosa.
EL MARTES 15 de abril, a las 4 p. m., en nuestra casa, Reconquista 353, 8 o|o a cuenta de precio. Comisión 2 o|o. Escrituras ante el escribano señor Alfredo León Benguria. Datos, Reconquista 353. v1

JUDICIAL — UNA BOVEDA en la Chacarita. 2 metros 50 por 2 metros 50. Lotes 27 y 28, tablón 14, sección 9.a, manzana 3. Con 16 catres, altar y escalera de mármol con pasamano de bronce. Venta a 99 años. Base, $ 666.66 por la quinta parte pro-indivisa. Juez doctor Klappenbach, secretaría Cirio, sucesión Juan Crosa.
EL MARTES 15 de abril, a las 4 p. m., en nuestra casa, Reconquista 353. 8 o|o a cuenta de precio. Comisión 2 o|o. Escrituras ante el escribano señor Alfredo León Benguria. Datos, Reconquista 353. v1

Francisco Romano

*BASE $ 38.000 EN BARRA*cas, casa y corralón, calle Suárez 1935|39 y Universidad 748, a 2 cuadras de la Av. Montes de Oca y una de Vieytes, con tranvías 18, 74 y 43 al frente. Mide por Suárez 24x37 varas, galpón con herrería, 2 galpones más con altillos y tirantería de hierro y cemento, 44 pesebres, etc. Por Universidad, mide 10x30 v., consta de 4 salas, con balcones bajos y altos, w. c., frente imitación piedra, persianas y carpintería cedro, etc., cloacas pagas. El adoquinado municipal al día y el comprador se hará cargo del adoq. a pagar de 1526.52 pagaderos por 194.75 $ cada semestre. La superficie total en conjunto es de 1145 varas cuadradas. Ad corpus.
EL DOMINGO 6 de abril a las 4, allí. v31

CON 5.500 $ Y EL RESTO en cédulas, se adquieren dos propiedades, una es esquina moderna que costó más de pesos 50.000, venta forzosa por ausentarse el dueño a Europa y tengo orden de vender a cualquier oferta arriba de la base regalada de 24.000 $ incluso 18.500 cédulas. Calle Plaza 115,19 esquina Rosetti. Dista 1 cuad. Triunvirato, 1 1|2 de la estación en construcción Lacroze y pocas cuadras de Av. B. Vista. Mide 16.50x31.50 varas. Consta de salón negocio, con grandes vidrieras, cortinas metálicas, sótano, 2 salas, 1 habitación alta, baño, cocina, etc. El número 1119 consta de sala, 2 dormitorios, 1 hab. alta, baño, luz eléct., w. c., persianas y carpintería cedro, preparada para altos, frente imitación piedra. Adoquinado pago. Inclúyense en la venta los armazones del negocio.
EL DOMINGO 6 de abril a las 3, allí. Acepto ofertas particulares. v31

BASE 13.500 $ EN LA BOCA Sobre el Riachuelo, ... calle Magallanes núm. 530, entre Garibaldi y Zárate, a una cuadra del puerto, donde produce la renta segura. Mide 10x40 varas, consta de 14 hab., varias cocinas, piletas de lavar, baño, w. c. ... adoquinado ... pagos. Renta 3.000 $ anuales.
EL DOMINGO 6 de abril a las 3, allí. Datos, Cangallo 531 y Cabrera 58?. U. T. 38.4, Av. Acepto ofertas particulares. v31

J. E. Campos

CON CEDULAS — LA CASA ideal para vivir. Edificio moderno. Terreno amplio. Mucho aire mucha luz, mucho sol. Ubicación sobresaliente. Precio ínfimo. Facilidades de pago. Vale decir, un conjunto poco común de factores, que realzan y recomiendan este negocio. Bogotá 5714 y 5716, entre Esperanza y Bahía Blanca E. mejor paraje de Floresta, a media cuadra de la plaza e iglesia, a tres cuadras de Rivadavia y a dos de la estación F. C. O. Hermosa casa moderna, con espléndida arboleda. Base, $ 12.000, incluso 6.000 cédulas.
EL DOMINGO 6 de abril, a las 4, en la misma. Mide 0.61 varas por 49.52. Frente imitación piedra con balcón, puerta de calle de cedro, portón de hierro para entrada de auto, zaguán con mayólicas, vestíbulo, sala, comedor, dos dormitorios, baño, cocina con económica, pieza servicio, pileta lavar, fondo con hermosos frutales, gallinero, luz eléctrica, adoquinado pago. Visítese de 9 a 11. Informes, San Martín 92.—J. E. Campos. m30

ESPERANZA 268, ENTRE Bacacay y Bogotá. Con toda exactitud, la ubicación más descollante de Floresta, a una cuadra de la estación del F. C. O., y a dos de Rivadavia. Un notable terreno, con cerco de pared, que está reclamando el edificio apropiado a su importancia. Sin base.
EL DOMINGO 6 de abril, a las 4, en el mismo. Mide 10 varas por 20. Está cubierto por espléndidos frutales. Adoquinado pago. Informes, San Martín 92.—J. E. Campos. m30

Pedro Bravo y Cía.

*SOBRE LA ESTACION VI*lla Devoto.—38 lotes de terreno en la avenida Tres Cruces y calles San Roque, Simbrón, Tinogasta y Benito Juárez. A 1 cuadra de la estación del ferrocarril y de los tranvías, a media cuadra de la diagonal Fernández Enciso, a 2 de la calle Sanabria (adoquinada) y en el paraje más alto de la localidad. Frente a estos terrenos se encuentra el chalet del señor Gouge y lindando con ellos el del señor Oorordo, los que unidos a otros muchos que se levantan a su alrededor, hacen de este barrio uno de los preferidos para edificar. La avenida Tres Cruces está adoquinada hasta 2 cuadras antes de llegar a los terrenos y tiene luz eléctrica y aguas corrientes. Venta resuelta, por orden del liquidador del Banco Banco Asturiano del Plata. Base, $ 2 la vara. Mitad al contado y mitad a 6 meses de plazo, sin interés.
EL DOMINGO 6 de abril, a las 3 p. m. en los mismos terrenos. Miden 10 varas de frente por 16 a 67 varas de fondo, superficies de 161 a 671 v. c. Títulos perfectos. Escrituras por ante la oficina del señor Máximo S. Adano. Seña 8 o|o. Comisión 2 o|o. Informes y planos, 445 Corrientes. —Pedro Bravo y Cía.

ALCHOURRON Hnos.

REMATES—COMISIONES—CONSIGNACIONES

HOY

"LOS GALPONES" en Rauch

BUEN CAMPO PARA CRIA

5.400 hectáreas 5.400

ESTABLECIMIENTO FORMADO A 4 LEGUAS DE COLMAN Y 6 DE LAS FLORES (F. C. SUD)

EN DOS LOTES - Entrega inmediata

BASES DE $ 70 y $ 55 HECTAREA

Grandes facilidades: mitad al contado y mitad a 2 o 4 años de plazo con el 6 o|o de interés anual y garantía hipotecaria de la misma propiedad.

VENTA POR ORDEN y cuenta de su dueño

EL LUNES 31 de marzo, a las 3 de la tarde, en nuestro hall Sarmiento 442|48, Buenos Aires. Referencias de cada lote: Lote No. 1: 2.673 hs. 16 ás. 21 cs., dividido en 4 potreros grandes y 3 chicos. Población de estancia de 3 piezas y cocina, otro grupo de 3 piezas con pisos y cielos rasos de madera y 3 piecitas chicas y además 1 pieza y cocina más, 1 galpón de hierro; Bañadero para ovejas con escurridero de hierro; corral para vacunos, de palos de ñandubay y alambre; gran monte con variedad de plantas de sombra y árboles frutales, parral. Un puesto con montecito y molino en la estancia con cañería para distribución de agua a la casa y quinta y 2 molinos Guanaco en el campo con sus tanques y bebidas correspondientes. Base, $ 70 m|l. la hectárea. Lote 2: 2.648 hs. 02 ás. 68 cs dividido en 7 potreros, con tres molinos Guanaco, con sus tanques, bebidas correspondientes. Base, $ 55 m|l. hectárea. Linderos del campo: NE., doctor Horacio Calderón, F. Larumbe; al NO., L. Thournier, F. Latolle y N. González; SE., Suc. Ponsati; al SO., sucesión Lejarsegui, sucesión Alducin y Juan Anchou.

El total del campo ha estado arrendado con contrato de años atrás vencido el 1.o marzo, al precio de $ 7 la hectárea al año. Los interesados en revisar el campo deben hacerlo por Las Flores (F. C. S.), donde hay comodidad de coches y automóviles, dirigiéndose en el mismo establecimiento al señor Hernández. Títulos perfectos. Escrituración dentro de los 30 días de la venta, por ante los escribanos de la capital señores Horacio y Alejandro Ferrari, Sarmiento 643, y la entrega dentro de los 10 días de ser escriturados. Seña 10 por ciento. Comisión 2 o|o. Más datos y avisos con plano en nuestra casa.—Alchourrón Hnos. m15

EN LLAVALLOL, F. C. S. — 24 espléndidos lotes ideales para casas-quintas, a 2 cuadras de la estación. Superficie de cada lote oscilan entre 802 y 1.600 varas cuadradas, en 100 mensualidades, sin interés.

EL SABADO 1? de abril, a las 3 p. m., en nuestro hall Sarmiento 442|448. Pidan carteles con planos y demás detalles. — Alchourrón Hnos. m29

Adolfo Calvete

BUENA CASITA EN SAAVEDRA.

EL DOMINGO 6 de abril a las 2.30 p. m. remataré sobre la misma casa avenida Forest 3461 entre las de Núñez (adoquinada) y Manuela Pedraza. Edificio compuesto de 2 habitaciones, cocina, w. c., etc., y terreno de 10 varas de frente por 50 de fondo. Base definitiva pesos 3.000 con facilidades de pago. Exigiré 8 o|o de precio y 2 o|o de comisión. Puede visitarse. Otros informes, Avenida de Mayo 695.—Adolfo Calvete. m30

EN 24 MENSUALIDADES — 5 lotes en Belgrano.

EL DOMINGO 6 de abril a las 4.30 p. m. remataré sobre los mismos 5 lotes situados en calle Freyre entre las de Iberá y Quesada, señalados con los números 1 al 5 de la manzana K. Superficies totales varían desde 537 varas cuadradas hasta 626 v. c. Venta sin base, a liquidar en 24 mensualidades sin interés. Exigiré 3 mensualidades en el acto del remate a cuenta de precio, 3 al recibo de la libreta dentro de los 5 días del remate y las 18 restantes se pagarán en la administración de propiedades del Banco de la Provincia del 1 al 5 de cada mes. Títulos perfectos debiendo escriturarse por ante la escribanía del señor Carlos de la Torre, Avenida de Mayo 651. Comisión 2 o|o, a cargo del comprador. Otros informes a mis escritorios, Avenida de Mayo 695.—Adolfo Calvete. m30

HERMOSO TERRENO en Coghlan. Con adoquinado pago.

EL DOMINGO 6 de abril a las 3.30 p. m. remataré sobre el mismo un lote de terreno situado en la calle Bebedero 4052 que mide 10 varas de frente por 50 de fondo. Espléndido paraje todo edificado. Base definitiva pesos 6 la vara cuadrada. Exigiré 8 o|o a cuenta de precio y 2 o|o de comisión. Otros informes Avenida de Mayo 695.—Adolfo Calvete. m30

Francisco Abalo

Transferido para el domingo 6 de abril

En VILLA BALLESTER, F. C. C. A. 28 preciosos lotes en 24 mensualidades a 6 cuadras de la estación. Terreno altos y entre buenas edificaciones con frente a las calles Maldonado directa a la estación, Marconi, San Lorenzo, del Colegio. Base 30 centavos v. c. pagadero en 24 mensualidades, 2 mensualidades en el acto del remate y 2 más al recibir el título provisorio. Comisión 2 o|o una vez abonadas 12 mensualidades. Títulos perfectos por el escribano señor Agustín J. Espejo. Descuento del 10 o|o, al que abone al contado. Planos Bolívar 256.

EL DOMINGO 6 de abril, a las 4, sobre los mismos terrenos.—F. Abalo. m30

EN FLORES — A PLAZOS —Hermosa casa-quinta en un selecto barrio de familia, calle Lafuente 451, al lado de la Av. Directorio y a un paso de la Av. Rivadavia y plaza de Flores. Como ubicación es ideal. Sólido edificio de amplia sala, comedor, 4 dormitorios, baño, galerías, cloacas, luz eléctrica, despensa, puerta cedro, piso pino tea, mosaico, galpón al fondo, gallinero amplio, jardines, árboles frutales, oficina, etc. El terreno mide 20x60. Base, $ 18.000. Seña 8 o|o. Comisión 3 o|o. Datos, Bolívar 256.

EL DOMINGO 6 de abril, a las 3.—F. Abalo. m30

*SAN JUAN Y JUJUY — CO*moda casa de familia, Jujuy 1373, a 1 cuadra de la Av. San Juan. Buen edificio de sala y 5 dormitorios, cloacas, mosaico, etc., como ubicación es ideal; su terreno mide 10x32.50. Base, $ 11.500. Datos, Bolívar 256.

EL DOMINGO 6 de abril, a las 5.—F. Abalo. m30

SAN JUAN Y PRUDAN — Ideal esquina de negocio y familia, calle Cochabamba 2149 y Prudan 1293, ambas calles adoquinadas. Edificio amplio salón y sala a la calle, 2 piezas y oficinas, sótano, cloacas y luz eléctrica. Base $ 7.500. Seña 8 o|o. Comisión 3 o|o. Datos, Bolívar 256.

EL DOMINGO 6 de abril, a las 4.30.—F. Abalo. m30

GARAY 3705 Y COLOMBRES 1485, a plazos. Hermosa esquina de familia con adoquinado pago por ambas calles, a 20 vs. de la avenida San Juan. Lo más importante en ese barrio, buen edificio de 2 amplias salas, con balcones y rejas, frente imitación piedra. Comedor, 3 dormitorios, cielo rasos de yeso, cocina, carpintería cedro, mosaicos, aguas corrientes, etc., etc. Mide 13.85x20. Ad corpus. Base $ 10.500. Seña 8 o|o. Comisión 2 o|o. Datos, Bolívar 256.

EL DOMINGO 6 de abril, a las 4.—F. Abalo. m30

*EN FLORES — BUENA CA*sa con amplio terreno. [illegible] a un paso de la avenidas Rivadavia y Boyacá, ambas [illegible] hermosas quintas. Edificio de [illegible] nes, jardines, árboles frutales [illegible] do pago. Su terreno mide 10x47 [illegible] Base $ 9.000. Datos, Bolívar 256.

EL DOMINGO 6 de abril, a las 3.30.—F. Abalo. m30

R. Brave

460 Corrientes 460

*INDEPENDENCIA 3090, EN*tre Rioja y Urquiza, a [illegible] cuadras de la plaza Once de Septiembre. Una buena casa para habitar, sobre todo en barrio tan agradable para familias. [illegible] con edificios modernos. Edificio moderno, de 2 pisos [illegible] amplio zaguán, hall, escritorio, [illegible] de mármol [illegible] na, carbonera, bodega [illegible] el servicio, laboratorio [illegible]. En el piso alto [illegible] baño y cuarto de roperos [illegible] ninguna economía con [illegible] se superior, con una distribución [illegible]. Mide varas 10x19.60. Se puede [illegible] en cualquier momento. Base $ [illegible]. Pagaderos: $ 16.000 al contado y el excedente se puede abonar en 5 años de plazo [illegible] amortizaciones a voluntad del comprador no menores de $ 1.000, y con el interés de 6 o|o anual.

EL DOMINGO 6 de abril, a las 4 p. m., en la misma propiedad. Seña 10 o|o. Comisión 2 o|o a cargo del comprador. Por mayores informes, en nuestras oficinas Corrientes 460.—R. Brave. m30

Nicolás A. Calvo

*CASA NEUQUEN 537 EN*tre Acoyte e Hidalgo, con los tranvías 84 y 85, a una cuadra del subterráneo y de los tranvías números 2 y 5. Construída en terreno de 8 metros 43 centímetros de frente al Sur, por 55 metros 48 cms de fondo en el del Oeste y 9 metros 65 cts de contrafrente. Consta de 3 habitaciones grandes de material y 1 chica, cocina, w. c., patio, mosaicos, gas, luz eléctrica y aguas corrientes, fondo con árboles frutales, etc., con grandes facilidades. Base, pesos 12.000 moneda nacional, incluída hipoteca de pesos 7.000.

EL DOMINGO 6 de abril de 1919 a las 3.30 p. m. procederé al remate de la citada casa, en la misma. Reconoce una hipoteca de pesos m|n. 7.000, estando reducida a pesos 6.688.88 m|n. pagadero en mensualidades de $5.55 pesos m|n. Adoquinado pago. Títulos perfectos. El comprador deberá abonar en el acto del remate, el 8 o|o como seña, a cuenta del precio y el 2 o|o de comisión a su cargo. Para más datos a mi oficina Lavalle 546, Buenos Aires.—N. A. Calvo. m24

L. e I. Márquez y Cía.

18 o|o de RENTA. ESQUINA moderna, a dos cuadras del bulevar La Plata y Chiclana, continuación de ésta calle Cruz 995 y 999, con adoquinado municipal, esquina a la calle Gual, edificación moderna en cal, tirantería de hierro, local de negocio con sótano, frente imitación piedra con 4 grandes vidrieras con persianas metálicas, dos habitaciones, baño, pieza de servicio y dependencias, cielos rasos yeso, pisos pino tea, puertas y celosías de cedro, etc., en una palabra, una buena construcción moderna, produce con alquiler antiguo $ 100 mensuales, o sea el 18 por ciento de interés sobre su base de pesos 8.000.

EL DOMINGO 6 de abril, a las 4 p. m., sobre la misma propiedad. Mide 4.74 mts. de frente a Cruz, 5.84 mts. en su ochava por 21.43 en el costado NE. y 17.80 con frente a Gual. Títulos perfectos. Escrituras por ante el escribano señor Julián Moreno. Seña 8 o|o a cuenta de precio y 2 o|o de comisión. Más datos, Perú 166.—L. e I. Márquez y Cía. v6

CRUZ 989, AL LADO DE LA anterior, con adoquinado municipal. Mide 7.16 metros por 23.35 metros en el costado NE. y 22.85 metros en el costado SO., 7.31 mts en su contrafrente, edificación en cal, se compone de dos habitaciones con corredor, cielos rasos metálicos y una pieza chica, renta $ 35 mensuales. Base, $ 2.000.

EL DOMINGO 6 de abril, a las 4 p. m., sobre la misma. Títulos perfectos. Escrituras por ante el escribano Julián Moreno. Seña 8 o|o a cuenta de precio y 2 o|o de comisión. Más datos, Perú 166.—L. e I. Márquez y Cía. v6

Emilio C. Lamas

JUDICIAL—En MAGGIOLO provincia de Santa Fe. Quintas, chacras y una fracción de campo, de acuerdo con el siguiente

EDICTO JUDICIAL

Por disposición del señor juez de primera instancia en lo civil de la capital de la República, doctor Pedro V. Meléndez, secretaría del autorizante, se hace saber por el término de quince días en el "Boletín Judicial" y 20 días en LA PRENSA que en el expediente registrado al folio 439, libro tercero, año 1918, ha sido nombrado el martillero señor Emilio Lamas para que proceda a la venta en pública subasta el día 6 de abril del corriente año, a las 2 p. m. en el hotel Londres, del pueblo de Venado Tuerto, F. C. C. A., de un campo ubicado en la provincia de Santa Fe, departamento de General López, distrito de Maggiolo compuesto de 2.689 hectáreas, 96 áreas y 31 centiáreas. Mide 3.309.49 metros al Norte, lindando con Lucero Zepelli, ejido del pueblo de Maggiolo y Vicente Gallo, 3.897.21 metros al Sur, lindando con F. Deglovanni, J. A. Basauri y P. Valetti, 6.928 metros al Oeste, lindando con M. C. Pueyrredón, Nicasia C. Martínez Reinaldo Laboureau y S. Rooney y 6.928 metros al Este, lindando con Benito Beraza, Luis Morris y Bertelle D. Zubasti. La venta se efectuará en lotes, habiendo sido dividido en 48 quintas, cuyas superficies varían de 3 hectáreas a 11 hectáreas, 6.154 metros cuadrados con bases desde $ 180 a $ 233.33 m|n. la hectárea, y 37 chacras cuyas superficies varían de 17 hectáreas, 4.925 metros cuadrados a 96 hectáreas, 6.900 metros cuadrados con bases desde $ 66.67 a $ 186.67 m|n. la hectárea y un lote de campo compuesto de 694 hectáreas, 47 áreas y 40 centiáreas con base de $ 46.67 m|n. la hectárea. El precio podrá ser abonado una tercera parte al contado, una tercera parte a un año de plazo y una tercera parte a los dos años con siete por ciento de interés anual, pagadero por semestres anticipados y con garantía del mismo bien, los compradores que hicieran uso de esa facilidad deberán, salvo el pago de la primera cuota efectuar los pagos subsiguientes como asimismo el importe de los intereses depositándolos en el Banco de la Nación Argentina de esta capital o en la sucursal del mismo Banco en Venado Tuerto o Rosario en una cuenta especial a la orden conjunta de los señores Vicente Casullo y Anselmo R. Simois. Las escrituras deberán otorgarse por ante los escribanos señores Rivarola y Del Río en la capital federal, señor Eusebio Zavalía, en Rosario, o el señor Alcides S. López, en Venado Tuerto. El martillero está autorizado para percibir de los que resulten compradores el 8 por ciento de seña a cuenta de precio y el 2 por ciento de comisión que será a cargo de los mismos. Buenos Aires, marzo de 1919.—Dolahaye, secretario. Planos y otros informes en mi escritorio, Córdoba 958, Rosario, y en Buenos Aires en el escritorio de los señores Casares Hermanos y Diehl, Sarmiento 357.—Emilio Lamas. v6a

Vicente P. Cacuri

SANTA FE 2529 Y 33 — AL lado de Pueyrredón. Con cédulas. La casa de más intensa actividad comercial de su gran avenida. Local amplio para negocio, siete piezas, dependencias y detalles, entrada independiente para familia. Buenas vidrieras. El terreno mide 640 varas. Hay mucho espacio libre. [illegible] reservado para el capital de los hombres emprendedores. Ahí puede desarrollarse un gran establecimiento de amplias proporciones y de positivos beneficios. Raro es que se ofrezca una propiedad en ese sitio, de esas dimensiones, a ese precio y con tales facilidades. Base pesos 48.000, incluso 25.000 cédulas. Resulta a 77 pesos vara. Merece el negocio una visita y una reflexión. Remataré

EL DOMINGO 6 de abril, a las 4.30 en la misma.—V. P. Cacuri. m30

*HUMBERTO I 3540, AL LA*do de Boedo. Una de las pocas casas que puedan merecer la atención de esa simpática zona. Se recomienda por el solo hecho de estar a [illegible]. Mide 10 por 45. Consta de gran sala, comedor y cinco amplios dormitorios, [illegible] baño, zaguán revestido de bonitas mayólicas, dos piezas para el servicio, [illegible], celosías, dos grandes [illegible] decoraciones, buenos mosaicos, carpintería. Edificio muy bien construído. Base pesos 18.500 solamente. Puede verse. Está ocupada por sus dueños. Este Tranvías en la puerta: [illegible] Constitución, centro, Belgrano y líneas 42 [illegible] 23 10 55, combina [illegible]. Ahí tiene teatros, cines [illegible] colegios, escuelas [illegible]. Todo! La casa tiene cloacas, gas, electricidad y aguas corrientes.

EL DOMINGO 6 de abril, a las [illegible] en la misma.—V. P. Cacuri. m30

AL NORTE' PEÑA 2985 — Bustamante. Buena casa. Base pesos [illegible], mitad a plazo. A cuatro cuadras de Pueyrredón y Santa Fe. A dos de Las Heras, de Coronel Díaz, y de avenida [illegible]. Consta de sala, comedor, tres habitaciones, baño, cocina, detalles y dependencias comunes. Carpintería de cedro [illegible] buenos pisos y buenos techos [illegible] de yeso, cloacas, adoquinado [illegible] más ventajas. Muchos tranvías [illegible]. Visítese.

EL DOMINGO 6 de abril, a las [illegible] en la misma.—V. P. Cacuri. m30

BASE $ 4.500, A PLAZO, por una casa que [illegible] Bompland 1624 [illegible] buenas [illegible]. Dos grandes [illegible].

EL DOMINGO 6 de abril, a las [illegible] en la misma.—V. P. Cacuri, Rivadavia 6155 Libertad. m30

Casal Hnos.

JUDICIAL CON CEDULAS— Casa Pringles número 1386 entre la avenida Rivera y la calle Cabrera. En un barrio que cuenta con todos los elementos de vida a mano y dentro de una red de tranvías de rápido transporte al centro. Tasación pesos 13.957.96. Base para la venta 2|3 partes pesos 9.305.30, incluída en esta suma 5.000 cédulas argentinas que reconocen en hipoteca al Banco Hipotecario Nacional y que el comprador podrá tomar a su cargo.

EL DOMINGO 6 de abril a las 3 p. m. en la misma propiedad. Su terreno mide 8m50 (9v81) de frente por 26m46 (30v55), de fondo en el costado SO. 26m18 (30v23), en el del NE. y 8m52 (9v83) en su contrafrente. El edificio se compone de 5 habitaciones, una pieza, un cuarto de madera, baño, w. c. y patio, tiene carpintería de cedro, cloacas, luz eléctrica, etc. La pared del frente está preparada para edificar la sala. Orden del señor juez doctor Meléndez, secretaría del señor Cúneo, testamentaría de doña Filomena Carossi de Caputto. Exigiremos el 8 o|o a cuenta de precio y 2 por ciento de nuestra comisión. Informes B. Mitre 754, o avenida de Mayo 634.—Casal Hnos. m23

*JUDICIAL — CASA Y TE*rreno en San Isidro. Terrenos en Caseros y una manzana de terreno en Villa Turdera.

CASA EN SAN ISIDRO: calle 25 de Mayo número 143 (antes número 165) con frente también a la calle Chacabuco, a tres cuadras de la plaza de ese pintoresco y aristocrático pueblo y a cien de la estación del F. C. C. A. (electrificado). Está edificada en terreno que mide 12m34 de frente al NE. por 54m[illegible] al SO. Consta de 3 grandes salones, 4 habitaciones y dependencias complementarias. Está alquilada a razón de pesos 140 m|n. al consejo nacional de educación. Tasación 20.137.90 pesos. Base 2|3 partes, pesos 13.425.26.

TERRENO EN SAN ISIDRO — A cinco cuadras de la estación del F. C. C. A. y sobre la iglesia y plaza. Próximo a la quinta de los Eucaliptus con frente a las calles Alsina y Diego Palma, casi donde enfrenta esta última, uno con la de General Paz. Mide 12m99 con frente a Alsina, 19m04 a Diego Palma, por 158m50 de fondo término medio. Superficie 2.627.77 m. c. Son los lotes 1 y 20 de un plano especial. Tasación pesos 2.627.77. Base 2|3 partes 1.751.85 pesos.

TERRENO EN CASEROS — 86.222.67 m. c. divididos en 8 fracciones. Terrenos aptos especiales para granjas o pequeñas quintas por su proximidad a la capital federal, pudiendo también subdividirse en pequeños lotes. Están a cuatro cuadras de la estación del F. C. P. todos con frente a calles. Manzana A, con frente a la vía del F. C. P., por donde linda al Norte, calle Alzaga al Este, calle Rivadavia al Sur y Villa Mathieu al Oeste. Superficie 8.760 m. c. Tasación pesos 4.335.09. Base 2|3 partes pesos 2.890.06. 47 lotes de la manzana B. Linda al N. con la vía del F. C. P.; al S. con la calle Rivadavia; al E. con la calle Pringles y al O. con la calle Alzaga. Superficie 18.133.53 m. c. Tasación pesos 9.066.76. Base 2|3 partes pesos 6.044.50. 24 lotes en la manzana C. Linda al N. con la vía del F. C. P., al S. con la calle Rivadavia, al E. con la calle Olavarría y al O. con la calle Pringles. Superficie 10.379.82 m. c. Tasación 6.189.91 pesos. Base 2|3 partes pesos 3.459.94. 18 lotes en la manzana D, que linda al N. con la vía del F. C. P., al S. calle s|n., al E. calle General Urquiza y al O. calle Olavarría. Superficie 4.330.97 m. c. Tasación pesos 2.165.48. Base 2|3 partes pesos 1.443.64. 24 lotes en la manzana E, que linda: al N. calle s|n., al S. calle Rivadavia; al E. calle General Urquiza y al O. calle Olavarría. Superficie 9.199.68 m. c. Tasación pesos 4.599.84. Base 2|3 partes pesos 3.066.56. Manzana F, que linda al N. con la calle Rivadavia, al S. calle Belgrano, al E. General Urquiza, y al O. con la calle Olavarría. Está cercado de alambre tejido y tiene tres poblaciones que la constituyen dos casas de dos habitaciones cada una, galpón y cocina, y otra casa compuesta de salón, dos habitaciones, galpón y molino. Superficie 14.999.96 m. c. Tasación pesos 8.999.97. Base 2|3 partes pesos 5.999.98. 22 lotes en la manzana G, que lindan: al N. con la calle Rivadavia, al S. con la calle Belgrano; al E. con la de Olavarría y al O. con la calle Pringles. Superficie 8.176.06 m. c. Tasación pesos 4.088.03. Base 2|3 partes pesos 2.725.34. 37 lotes en la manzana H, que lindan al N. con la calle Rivadavia; al S. con la calle Belgrano, al E. con la calle Pringles y al Oeste con la calle Alzaga y terreno de los señores Alzaga y Cadred. Superficie 12.332.47 m. c. Tasación pesos 6.166.23. Base 2|3 partes pesos 4.110.82.

EN VILLA TURDERA — Una manzana de terreno entre las estaciones Temperley y Turdera del F. C. S. de las que distan 10 y 7 cuadras respectivamente, pasando por una de sus esquinas el tranvía a sangre que comunica estos dos pueblos. Es la manzana número 110, con frente a las calles San Rafael, Necochea, Santa Buena Aventura y San Luis. Tiene un edificio de tres habitaciones, cocina y galería. Mide 80 metros en su frente NO. y SE. por 99m98 en el NE. y 96m[illegible] en el SO. Superficie 7.590 m. c. Tasación pesos 3.550.50. Base 2|3 partes 2.367 pesos. Los planos de detalle están a disposición de los interesados en nuestro local de ventas, Av. de Mayo 634, donde pueden examinarse.

EL VIERNES 11 de abril a las 3 p. m. en nuestro local de ventas Av. de Mayo 634. Orden del señor juez doctor Pedro V. Meléndez, secretaría del doctor Dehesa. Expediente anotado al folio 415. Año 1918. Exigiremos el 8 o|o a cuenta de precio y el 2 o|o de comisión. Informes en nuestras oficinas B. Mitre 754, o Av. de Mayo 634.—Casal Hnos. m18

Carlos S. Velarde

*CON AUTORIZACION judi*cial—En plena city, calle Sarmiento 352,54 y 56 entre Reconquista y 25 de Mayo. A 50 metros de la Bolsa de Comercio y rodeado de soberbias construcciones y en pleno barrio comercial, su edificio aunque no es moderno es sólido y consta de 2 pisos. La planta baja se compone de 2 negocios al frente y 8 habitaciones y dependencias y su planta alta de 10 habitaciones y dependencias alquiladas para escritorios. Su terreno de dimensiones ideales mide 10m82 de frente (12v50) por 30m31 de fondo (35v) teniendo en el fondo en el costado Oeste un pequeño martillo en contra de 7m5 cuadrados. Superficie total de 320m60 o sean 427v60 cuadradas. Venta ad-corpus. Base ínfima, 80.000 pesos o sean 187 pesos los 75 decímetros cuadrados o sea la vara. Como perteneciente al juicio sucesorio de doña Candelaria Viola de Ortiz, que tramita en Salta y con autorización del señor juez de primera instancia de esa provincia doctor Juan Arias Uriburu.

EL MARTES 1 de abril a las 3 de la tarde en mi salón de ventas calle Cangallo 536. Las escrituras serán otorgadas por los escribanos señores Gutiérrez y Molina, calle San Martín 66, Capital Federal, donde están los títulos a disposición de los interesados. Seña, 10 o|o. Comisión, 2 o|o. Por más datos a mi escritorio, Cangallo 536. m16

FRENCH 2370 AL 74, ENTRE Azcuénaga y Larrea, propiedad moderna de altos y bajos, para habitación y renta construídas con ricos materiales y en un barrio exclusivamente de familias, a una cuadra de Pueyrredón y a 4 de Santa Fe, edificadas en un soberbio terreno de 19 varas por 43, según títulos, y 19 varas por 47 según medición, compuesta cada casa de hall, sala, escritorio, comedor, 3 dormitorios, 2 cuartos de baño principales instalados, 3 piezas de servicio, baño, cocina, despensa, etc., y en la planta baja la misma, que la alta menos el escritorio, pisos de parquets en la planta de recepción, puertas de calle, de cancel y escalera principal de roble, zaguán revestido de mármol Haute Ville (Driga), instalación de agua caliente y fría en toda la casa, etc. Base, 85.000 $, pueden producir 9.000 de renta. El Banco Comercial Italiano ofrece sobre esta propiedad un crédito con garantía hipotecaria hasta 50.000 $ al [illegible] de interés y a 3 años de plazo, en las condiciones que acostumbra a hacer sus préstamos.

EL LUNES 21 de marzo, a las 3 de la tarde en mi salón de ventas, calle Cangallo 536. Seña, 8 o|o. Comisión, 2 o|o. Por más datos en mi escritorio. m21

Accame y Cía.

*JUDICIAL — CASA VELAZ*co 1064, entre Thames y Gurruchaga, a 2 cuadras de Triunvirato. Por mandato del señor juez doctor Bunge, secretaría del doctor Marini en el juicio sucesorio de don Francisco Guidotti. Tasación $ 7.060. Base, $ 4.706.66.

EL DOMINGO 13 de abril, a las 4 de la tarde, según tasación, 8m66 de frente por 43m60 en el costado SE., [illegible]. Superficie 377 m. Igual 602 [illegible]. 2 piezas grandes y 1 chica, cocina, cama, letrina al fondo, con altillo, patio, todo adoquinado, aguas corrientes. Seña 8 o|o. Comisión 2 o|o. Informes B. Mitre [illegible] T. 60, Avenida [illegible]. m30

Juan A. Rúa

CASAS

CONSTITUCION 2518 entre Alberti y Jujuy. Base 10.000 $. A plazos. Buena propiedad que renta 100 $ al mes, o sea el 12 o|o anual. Cloacas y adoquinado pago. Consta de sala, elegante frente piedra artificial con balcones y celosías, zaguán, 3 habitaciones, cocina, baño, w. c. y pieza en altos. Buena carpintería, cielorrasos yeso, patio y vereda mosaico, luz eléctrica, aguas corrientes, etc. A 2 cuadras de las Avdas. San Juan y Garay. Tranvías al frente y a todas direcciones. Visítese.

EL DGO. 6 de abril a las 3.30 en la misma.—Juan A. Rúa. Rte. 6568. v5

MAZA 1375 — A 5 años plazo Base 9.000 $. Propiedad sólida, cómoda, bien situada y lista para habitar. Llave en mano! Cloacas y adoquinado pago. A 1 cuadra de las avenidas San Juan y Boedo. Tranvías 18, 23, 26, 48, 44, 73 y 58 (éste com. Subterr.) y [illegible]. Desarrollada en 10x24 vs. Sala, frente piedra artificial, balcones y celosías, zaguán, grafería mármol, cancel, 3 habitaciones, cocina, baño, w. c. Carpintería cedro, cielorrasos yeso, patio y vereda mosaico, luz eléctrica, aguas corrientes y otros detalles. Ofrecen 140 $ de alquiler. Visítese.

EL DGO. 6 de abril a las 4 en la misma. Datos, Av. de Mayo 568|72.—Rte. 6661. v6

*AV. RIO JANEIRO 857, EN*tre Cangallo y Sarmiento. Base 9.000 $. A plazos. Propiedad con edificio en terreno de 10x29.05 y 25 sobre, permite transformarse con poco gasto. Sala y zaguán al frente, 4 habitaciones, [illegible] cuarto baño, w. c., [illegible] cielorrasos yeso, patio y vereda mosaico, luz eléctrica, aguas corrientes y adoquinado pago. Renta anual [illegible] $, puede dar mucho más. Barrio completamente formado. A 1 cuadra de Av. Corrientes y a 2 de Díaz Vélez y [illegible] centenario. Visítese.

EL DGO. 6 de abril a las 4 en la misma. Datos, Av. de Mayo 568|72. Rte. 6566. v5

AV. TRIUNVIRATO AL 700. A 50 metros. Gurruchaga 427, entre ésta Avenida y Camargo. Base $ 3.500 y 5.000 cédulas. Propiedad fácil de transformar en un espléndida casa de familia aprovechando la solidez del edificio y la amplitud del terreno: 12 vs. de frente por 32.62 y 35.06 vs. de fondo. Venta de mampostería, jardín al frente y costado, 3 amplias habitaciones, baño, pieza de servicio, w. c. y galpón al fondo, armado su tirantería de hierro, puertas y celosías cedro, pisos pino tea, cielorrasos yeso, patio y vereda mosaico, umbrales mármol, luz eléctrica, aguas corrientes, pavimento pago, etc. Barrio de importante actividad comercial. Tranvías Lacroze por la Av. citada y a todas direcciones por bulevar Canning a 3 cuadras. Visítese.

EL DGO. 6 de abril a las 4 en la misma. Más datos Av. de Mayo 568|72.—Juan A. Rúa.—Rte. 6585. v5

TERRENOS

1.068.54 v. c. VICTORIA 3230 —Al lado de este núm., entre 24 de Noviembre y Loria. Base, $ 7? v. c. Por disolución social, a vender, aunque sea por la base! Adoquinado pago, vereda mosaico y cerco de pared. Magnífico block de tierra en plena plaza Once y Av. Rivadavia y subterráneo, [illegible] podrán permitir desarrollar cualquier proyecto de edificación: la gran [illegible] habitación y renta, el establecimiento industrial, el cinematógrafo o el garage. Su terreno mide tas 15v35 de frente al N. por 69v68 en sus costados y 18v16 de contrafrente. Ubicación donde se ha cotizado hasta 120 pesos v. c. y que está llamada a cotizarse aún a mayor precio, dentro de breve tiempo. Negocio que recomendamos.

EL DGO. 6 de abril a las 4.30 en el mismo.—Juan A. Rúa. Rte. 6568. v5

AYARRAGARAY SCHINDLER GOWLAND

5000 hectáreas de campo especial

"SANTA ELVIRA"

PARTE DE LA "COLONIA TREQUEN"

Rodeada por las estaciones Villa Sauze, banderaló, Ojeda y Larroudé, del F. C. Oeste y situada en la Sección Primera de la Pampa Central.

En la primera quincena de abril remataremos esta importante fracción de campo, dividida en lotes de 100 a 200 hectáreas, con las siguientes facilidades de pago: 25 o|o al contado, en el acto de escriturar; 25 o|o a un año de plazo; 25 o|o a dos años y 25 o|o a tres años, con el 7 o|o de interés anual.

En esta semana quedará terminada la mensura y rogamos a las personas interesadas en obtener planos que nos envíen su dirección para remitírselos tan pronto estén listos.

Es campo muy parejo, con muy buena agua y especial para alfalfar, estando rodeado de importantes establecimientos ganaderos y colonias.

El remate se efectuará en nuestro local de ferias en la estación Villa Sauze, F. C. Oeste. — Títulos perfectos. Seña 8 o|o. Comisión 2 o|o. Ayarragaray, Schindler y Gowland. Lavalle 757. v31

Di Matteo y Niotti

*CASA MODERNA — G. UR*iza 1818. Sala, comedor y 6 piezas. 10 por 36. Base pesos 11.600. Visítese.

EL DGO. 6 de abril a las 3. [illegible]

*CASA MODERNA — RON*deau 1936. Sala 7 piezas 10 por 4[illegible] 8 sdo. Base pesos 8.000.

EL DGO. 6 de abril a las [illegible]. v5a

Giménez Zapiola Panelo y Cía.

JUDICIAL — PETIT HOTEL Libertad 1180 entre Libertad y Cerrito [illegible] a la Av. Quintana, a 1 cuadra de la Av. Alvear, rodeado por espléndidas residencias. En el barrio preferido por las familias. Terreno. 6m70 (7v74) de frente por [illegible] en el costado E. [illegible] (4v99) en el O. con lo más o menos que resulte entre sus paredes divisorias que son medianeras. Edificio: subsuelo, 2 piezas y entrada de servicio, patio, caldera de calefacción. Planta baja: zaguán con gran escalera de mármol, marmol, hall con zócalo de mármol blanco, comedor y sala, zócalos de roble tallado, vestíbulo, antecomedor, con montaplatos, toilette, escalera de servicio. Piso alto: gran escalera de roble tallado, hall, 3 dormitorios, cuartos roperos, toilette, 2 baños. Mansarda: 3 piezas, cocina, antecocina, lavadero, baño, terraza y azotea. Construcción hecha con materiales de primera calidad. Frente imitación piedra, [illegible] y puertas de hierro, zócalos de granito, paredes estucadas y recuadradas, papeles y vitraux, pisos de parquet, pino tea y mosaico, cristales biselados, carpintería de roble, calefacción. Base pesos 106.666.66, las dos terceras partes de la tasación. Por orden del señor juez de primera instancia, doctor Sosa, secretaría del doctor Castellanos, a pedido de partes, en el expediente [illegible] Emiliano, su testamentaría. La casa puede visitarse de 11 a 12 [illegible] Planos a la tarde en nuestro escritorio.

EL VIERNES 11 de abril a las 3 p. m. en nuestro hall. 8 o|o a cuenta de precio y 2 o|o de comisión en efectivo. Giménez Zapiola, Panelo y Cía., Florida 239. v5

ANTONIO MORENO (hijo)

JUDICIAL

"LA CAUTIVA" EN PEHUAJO, F. C. O.

784 hectáreas, 93 áreas y 98 centiáreas de campo ubicado en el cuartel 15 y una casa en el ejido de la ciudad.

EL DOMINGO 6 DE ABRIL A LAS 10 DE LA MAÑANA, EN EL HOTEL PICCOLINI DE LA MISMA LOCALIDAD.

Campo especial refinado, parte alfalfado, bien alambrado, dividido en 6 potreros, con tres molinos, estanques, bebederos, población de material, monte, etc. Distante dos leguas de Pehuajó y Chiclana, F. C. O. y 10 cuadras de Gamen, F. C. Meridiano V.

La casa está ubicada en la calle Rojas número 651 a 1 y 1|2 cuadra de la plaza principal, superficie 2.000 metros cuadrados, el edificio se compone de 4 habitaciones, comedor, despensa, cocina, cuarto de baño y corredor.

BASES $ 64.720 y $ 5.920 m|n. respectivamente

La venta ha sido ordenada por el señor juez de primera instancia en lo civil y comercial del departamento del centro, doctor Manuel J. Argañaraz, y en el juicio seguido por don Salvador Ezeberry y otra contra doña Manuela Zalazar y otra (sus sucesores), sobre división de condominio, que tramita por la secretaría a cargo del escribano Ignacio M. Lezcano. Título en autos. Seña, 10 o|o. Comisión 2 o|o.

Por planos y demás informes, al martillero en Pehuajó, calle Luco número 650. v31

PROXIMOS REMATES Y FERIAS DE GANADOS

CASARES Hnos. y DIEHL

MAÑANA a las 7 de la mañana sale de Retiro Central Argentino EL TREN PARA LA LUISA (antes SAAVEDRA)

donde realizaremos la LIQUIDACION de

2.500 vacas, vaquillonas y novillos una marca,

existentes en el establecimiento "El Paraíso", de acuerdo con el detalle que se publica en el aviso respectivo.

Agregado a este tren correrán coches restaurant y dormitorio, que quedarán en La Luisa, a disposición de los concurrentes, regresando por el primer tren que pase para Buenos Aires, una vez terminada la venta.

CASARES Hnos. y DIEHL. 1p

2.500 VACUNOS en LA LUISA (antes Saavedra) F. C. C. Argentino. Liquidación de las haciendas, una marca, existentes en el establecimiento El Paraíso, en estación La Luisa (antes Saavedra), F. C. C. A., partido de Bartolomé Mitre, a 3 leguas de Arrecifes. Comprende esta liquidación, que se realiza por terminación del contrato de arrendamiento, por entrega del campo, 2.500 vacunos, una marca, muy buena clase Durham en su mayoría gordos y carne gorda.

Detalle de las haciendas:

800	novillos Durham muy buena clase, de 3 años, listos, para frigorífico.
600	novillos Durham muy buena clase, de 3 años, casi listos.
200	novillos Durham, muy buena clase, de 2 años, gran estado.
130	novillitos Durham, de 1 año, muy buena clase, muy buen estado.
219	vacas Durham, gordas, especiales.
324	vacas Durham, muy buena clase, inclusive 162 terneros al pie.
70	vaquillonas Durham, de 2 años, especiales.
7	toros puros por cruza y 1 toruno.
20	padrillos Hackney puros.
100	potros y yeguas Hackney puros.

EL MARTES 1o de abril, a la 1 p. m., en el mismo establecimiento con las haciendas a la vista, clasificadas en lotes apropiados. Comisión, 4 o|o en haciendas generales y 6 o|o en reproductores y yeguarizos, a cargo de los compradores.

TRENES

Buenos Aires a La Luisa (antes Saavedra)—De Retiro, Central Argentino, sale tren el día de la venta a las 7 de la mañana, pasa por Victoria a las 7.55 a. m., por Capilla del Señor a las 9.4 a. m., por Vagues a las 9.53 a. m., por San Antonio a las 10.4 a. m., por Capitán Sarmiento a las 10.52 a. m., y llega a La Luisa a las 11.12 a. m. Agregado a este tren correrá un coche restaurant y un dormitorio, que quedarán en La Luisa para evitar a los concurrentes la espera del tren que pasa por La Luisa a las 7 a. m. y llega a Retiro a las 7 a. m.

Rosario, Santa Teresa, Pergamino, Arrecifes—De Rosario Central sale tren la víspera de la venta a las 9.45 de la noche, pasa por Santa Teresa a las 11.35 p. m., por Peyrano a las 12 p. m., por Pergamino a la 1.25 a. m. y llega a Arrecifes a las 2.42 a. m.

El establecimiento El Paraíso se halla situado a 3 leguas de Arrecifes.

Junín, Pergamino.—De Junín sale tren la víspera de la venta a las 7.40 a. m., pasa por Rojas a las 9.45 a. m., llega a Pergamino a las 11.25 a. m. De Pergamino sale tren a la 1.15 p. m. y llega a La Luisa a las 3 p. m.

San Nicolás, Pergamino: De San Nicolás sale tren la víspera de la venta a las 9.40 a. m., pasa por Conesa a las 10.51 a. m. y llega a Pergamino a las 12.5 p. m. De Pergamino sale tren a la 1.15 p. m. y llega a La Luisa a las 3 p. m.

Venado Tuerto, San Urbano, Pergamino, Arrecifes: De Venado Tuerto sale tren el lunes, víspera de la venta, a las 8.45 p. m., pasa por Carmen a las 9.15 p. m., por San Urbano a las 10.10 p. m., por Pergamino a la 1.25 a. m. y llega a Arrecifes a las 2.42 a. m. El establecimiento El Paraíso está situado a 3 leguas de Arrecifes.

Once, Luján, La Luisa: De la estación Once sale tren el día de la venta a las 6.30 de la mañana, pasa por Flores a las 6.35 a. m., por Moreno a las 7.29 a. m., por Luján a las 8.20 a. m., por Carlos Keen a las 8.47 a. m., por Azcuénaga a las 9.20 a. m. y llega a Vagues a las 9.53 a. m. y a La Luisa a las 11.12 a. m.—Casares Hnos. y Diehl. m19

HACIENDAS EN RUFINO F. C. P. y C. Argentino. 2.500 vacas, vaquillonas y novillos de muy buena clase, mayoría en lotes de solas marcas de acreditados establecimientos de la región, y 1.000 ovejas Lincoln buen estado, en nuestro remate especial de haciendas generales, que realizaremos de acuerdo con el siguiente detalle:

400 vacas Durham muy buena clase y estado, inclusive 200 crías al pie; 200 vacas Durham gordas especiales; 100 vaquillonas Durham de 3 años, gran clase, muy buen estado, servidas; 50 vaquillonas Durham, de 2 y 3 años, muy buen estado, tamberas, servidas; 650 vaquillonas Durham de 1 1|2 y 2 años, muy buena clase, servidas; 300 vaquillonas Durham, de 1 y 1 1|2 y 2 años, buena clase y estado; 150 novillos gordos, especiales; 100 novillos Durham de 2 y 3 años, muy buen estado; 650 novillos Durham, de 1 1|2 y 2 años, buena clase, buen estado; 1.000 ovejas Lincoln, buen estado; 40 yeguarizos Percherón de silla y pecho.

EL JUEVES 3 de abril, a la 1.30 p. m., en nuestras instalaciones situadas sobre la estación Rufino, del F. C. Pacífico, con las haciendas a la vista, clasificadas en lotes apropiados. Comisión, 2 o|o a cargo de los vendedores y 2 o|o a los compradores en haciendas generales, y 3 o|o a cada parte en reproductores y yeguarizos. Por informes, consignaciones, etc., dirigirse a nuestras oficinas, Sarmiento 357, Buenos Aires, o a los señores Piñeyrúa y Urquiza, nuestros representantes en Rufino y Charlone, F. C. Pacífico. — Casares Hnos. y Diehl. v2a

*LIQUIDACION de 5.000 VA*cunos en Bengolea, F. C. C. A.—Las haciendas existentes en el establecimiento Los Tolditos, por entrega del campo y terminación de contrato. Son 5.000 vacunos muy buena clase Durham, inclusive 2.600 vacas con 1.800 terneros; 600 vaquillonas y 600 novillos de 1 1|2 y 2 años. Detalle de las haciendas: 500 vacas Durham con 500 terneros de 4 a 7 meses, orejanos, muy buena clase, muy buen estado; 400 vacas Durham con 400 terneros de 4 a 7 meses, orejanos, buena clase, buen estado; 550 vacas Durham con 550 terneros chicos, muy buena clase, muy buen estado; 340 vacas Durham con 340 terneros chicos, buena clase, buen estado; 800 vacas Durham muy buena clase, preñadas y en parición; 286 vaquillonas Durham de 2 a 2 1|2 años, especiales, sin servir; 300 vaquillonas Durham de 1 1|2 a 2 años, muy buena clase y estado; 456 novillos Durham de 2 años, muy buena clase, muy buen estado; 100 novillos Durham, de 1 1|2 a 2 años, muy buena clase, gran estado, para invernada.

EL DOMINGO 6 de abril, a la 1 p. m., en el mismo establecimiento, situado en Bengolea, ferrocarril Central Argentino, línea de Firmat a Río Cuarto, con las haciendas a la vista, en lotes. Comisión, 4 o|o a cargo de los compradores.

TRENES: No. 1, Buenos Aires, Pergamino, San Urbano, Firmat, Bengolea.—Los concurrentes de esta línea deberán tomar el tren que sale de Retiro Central Argentino el sábado, víspera de la venta, a las 8.45 de la noche, agregado a este tren correrán hasta San Urbano, y desde allí por tren especial a Bengolea, coche dormitorio y restaurant, que quedarán en Bengolea hasta terminar el remate, regresando por tren especial a Pergamino, donde serán agregados al tren para Buenos Aires. Este tren especial parará tanto a la ida como a la vuelta en todas las estaciones del trayecto donde haya pasajeros. Las comodidades para el dormitorio deberán solicitarse en las oficinas del F. C. C. Argentino. Este tren pasa por Victoria a las 9.23 p. m., por Vagues a las 11.36 p. m., por Arrecifes a la 1.26 a. m., llega a Pergamino a las 2.45 a. m., sale a las 3.30 a. m., pasa por Alfonso a las 4.10 a. m., por El Arbolito a las 4.26 a. m., por Colón a las 4.57 a. m., por Wheelwright a las 5.21 a. m., por Labordeboy a las 5.41 a. m., y llega a San Urbano a las 6.04 a. m. De San Urbano saldrán por especial a las 6.19 a. m., el dormitorio y restaurant. Como este tren parará solamente en las estaciones en que haya pasajeros, damos a continuación las horas en que más o menos pasará por cada estación, recomendando a los concurrentes que se hallen con anticipación en las estaciones o soliciten de los jefes la hora en que pasará el tren. Horas en que más o menos pasará este tren: Por Durham a las 6.29 a. m., por Firmat a las 6.45 a. m., por Cañada del Ucle a las 7.05 a. m., por Los Quirquinchos a las 7.20 a. m., por Hora-vebu a las 7.35 a. m., por Chañar Ladendo a las 8 a. m., por Corral de Bustos a las 8.15 a. m., por Isla Verde a las 8.40 a. m., por Monte Maíz a las 9.15 a. m., por Médanos de las Cañas a las 9.49 a. m., por Las Liebres a las 10 a. m., por Pascanas a las 10.30 a. m., por Ohazón a las 11.10 a. m., por Ucacha a las 11.35 a. m., y llega a Bengolea a las 12 del día, más o menos. Se ruega a los pasajeros de las estaciones comprendidas entre San Urbano y Bengolea, que avisen con anticipación a los jefes de estación para que hagan detener el tren.

No. 2: Rosario, Santa Teresa, Peyrano, Pergamino.—De Rosario Central sale tren el sábado víspera de la venta a las 9.45 de la noche, pasa por Santa Teresa a las 11.35 p. m., por Peyrano a las 12 p. m., y llega a Pergamino a la 1.03 a. m., debiendo tomar en ésta el tren que llega a Pergamino a las 2.45 a. m. y sale a las 3.30 a. m., solicitando pasajes para el dormitorio reservado del tren especial a Bengolea. Véase tren No. 1.

No. 3: Rosario, Casilda, Firmat. — De Rosario Central sale tren el sábado víspera de la venta a las 7.40 a. m., pasa por Casilda a las 9.30 a. m., y llega a Firmat a las 10.50 a. m., debiendo esperar en ésta el tren especial que pasa para Bengolea al día siguiente a las 6.45 a. m. Véase tren No. 1.

No. 4: Cañada de Gómez, Casilda, Peyrano, Pergamino. — De Cañada de Gómez sale tren el sábado víspera de la venta a las 3.45 p. m., pasa por Casilda a las 5.50 p. m., llega a Peyrano a las 10.45 p. m. De Peyrano sale a las 12 p. m. y llega a Pergamino a la 1.03 a. m. para la combinación véase tren núm. 2.

No. 5: Venado Tuerto, Carmen, San Urbano. — De Venado Tuerto sale tren el sábado víspera de la venta a las 12.40 p. m., pasa por Carmen a la 1.10 p. m. y llega a San Urbano a la 1.53 p. m., debiendo esperar en ésta el tren especial a Bengolea, que sale al día siguiente a las 6.10 a. m. Véase tren No. 1.

No. 6: Rufino, La Carlota, Santa Victoria.—De Rufino, F. C. Pacífico, sale tren el sábado víspera de la venta, a las 7.15 de la mañana, pasa por La Carlota, a las 10.30 a. m., y llega a Santa Victoria a las 11.43 a. m., debiendo descender en esta estación y dirigirse a Chazón, F. C. C. A., que dista de Santa Victoria una legua, y por donde pasará al día siguiente a las 11.10 a. m. más o menos tren especial a Bengolea. Véase tren No. 1.

No. 7: Villa María, Santa Victoria.—De Villa María, F. C. Pacífico, sale tren el viernes anterior al día del remate a las 8.40 de la tarde, y llega a Santa Victoria a las 5.36 p. m., debiendo descender en ésta, y dirigirse a Chazón, F. C. C. Argentino, que dista de Santa Victoria una legua, y por donde pasa el día de la venta a las 11.10 a. m., más o menos, tren especial a Bengolea. Véase tren No. 1.—Casares Hnos. y Diehl. m30

3.500 VACUNOS EN TEJEDOR, F. C. O. y Cía. Gral. Buenos Aires. Liquidación de haciendas por cuenta y orden de los señores Máximo Castro, Fernández Guerrico y Traverso, y otros hacendados de la zona. Comprende esta liquidación 3.500 vacas, vaquillonas y novillos de muy buena clase Durham, gordo, carne gorda y para invernada. Se realizará de acuerdo con el detalle que oportunamente se publicará.

EL MIERCOLES 9 de abril a la 1 p. m., en Carlos Tejedor F. C. Oeste y Cía. Gral. de la Provincia de Buenos Aires en el local que se indicará. Comisión 4 o|o a cargo de los compradores. Próximamente detalles completos.—Casares Hnos. y Diehl. v8a

SHORTHORN DE pedigree. 3 toros y 19 vacas y crías. Shorthorn puras de pedigree, de las tribus Alexandrina, Miss Ramsden, Butterfly, Princess, Jessica y otras reputadas, origen de la cabaña "Establo Rural", de Fagés, se rematarán por orden y cuenta de su dueño, y por liquidación del plantel de cabaña.

EL MIERCOLES 9 de abril, a las 2.30 p. m., en nuestra casa, Sarmiento 357, donde estarán en exhibición. Próximamente catálogos detallados.—Casares Hnos. y Diehl. m29

FERNANDO L. PATRON

EN QUIROGA (F. C. O.)

LIQUIDACION

El renombrado tambo de Sagardoy (Burdeu)

Por cuenta y orden del señor Pedro Sagardoy, por dedicar el campo a agricultura.

El domingo 6 de abril a la 1 p. m.

en las instalaciones del señor Andrés Macaya, cedidas galantemente.

DETALLE

150	lecheras servidas por toros importados con
150	terneros al pie, perfectamente clasificadas, en lotes de 25.
150	lecheras preñez muy adelantada, gordas, servidas por toros importados, perfectamente clasificadas en lotes.
10	vacas especiales con
10	toritos al pie.
50	vacas preñadas, muy adelantadas.
50	vacas con
50	terneros, al pie.
100	vaquillonas gordas, preñez muy adelantada, servidas por toros importados.
30	vaquillonas de año, gordas.
55	vaquillonas tamberas, preñadas, muy buena clase y estado.
2	toros colorados, importados por Sidey y Poels.
2	toros de la cabaña de la viuda de Uthurralt.
200	novillos de 2 años arriba, gordos.
100	novillos de 1 1|2 años, gordos.
120	novillos de 2 años arriba, buena clase y estado.

Las lecheras de Sagardoy son procedencia de la cabaña de Uthurralt, y han continuado cruzándose con los mejores toros puros de la cabaña de Bell, sur de Vivot, e importados por Sidey y Poels.

Atención lecheros, no perder esta oportunidad de adquirir vacas en plena producción y de condiciones excepcionales, como rara vez salen a remate.

Más datos a mis escritorios en Buenos Aires, Chacabuco 28, en Carlos Casares (F. C. O.) y al señor Rómulo Patrón, en Quiroga. v5

Norberto Bastanchuri

EN MARCOS PAZ, F. C. S. y C. G. P. B. A. 124o remate-feria de haciendas generales en mis instalaciones.

EL MARTES 29 de abril, a la 1 p. m. (aunque llueva). 650 vacunos. Detalle: 80 novillos Durham de 2 a 2 1|2 años, buen estado, 280 novillitos y terneros tamberos, en lotes, de una marca; 30 vacas lecheras Durham con 30 terneros al pie; 75 vaquillonas Durham preñadas, de 2 a 2 1|2 años, 60 vacas gordas para matadero, 40 id id para invernada, 55 vacunos al corte. Varios caballos de tiro y silla. Por pedidos de local e informes a mi escritorio en Marcos Paz. U. T. 8.—N. Bastanchuri. m29

ALCHOURRON Hnos.

REMATES — COMISIONES — CONSIGNACIONES

*4.000 VACUNOS. LIQUIDA*ción de las haciendas existentes en el establecimiento La Paloma a 2 leguas de la estación C. Tejedor, F. C. O. Venta por cuenta y orden de su dueño Sr. Julián M. Fabet.

EL MIERCOLES 16 de abril de 1919 a las 12 m. Próximamente detalles completos. Por más datos dirigirse al Sr. Silvestre P. Martínez en C. Tejedor, H. [illegible] o a nuestra casa Sarmiento 442 a 448, Buenos Aires.—Alchourrón Hnos. v16a

*4.000 VACUNOS, 3.000 LA*nares. Liquidación de haciendas en el establecimiento La Angelita sobre la estación San Mauricio F. C. O. Venta por cuenta y orden de su dueño señor Mauricio [illegible].

EL MIERCOLES 23 de abril de 1919 a las 12 m. Próximamente detalles completos. Más datos a nuestra casa Sarmiento 442 al 448 Buenos Aires.—Alchourrón Hnos. v22

3.600 VACUNOS en Mattaldi, F. C. Pacífico, hacienda de una marca, 80 lanares y 130 yeguarizos. Venta por cuenta y orden de sus dueños, sucesión Eugenio Mattaldi. En el establecimiento San Eugenio, sobre la misma estación Mattaldi.

EL VIERNES 11 de abril de 1919, a la 1 p. m. habiendo tren especial para el regreso. Informes en el mismo establecimiento o a los señores Bonino y Riva en Buchardo F. C. P. y en nuestra casa central, Sarmiento 442|448, Buenos Aires. Alchourrón Hnos. v10a

*1.400 VACUNOS EN G. PI*rán F. C. S. 1.200 lanares y 20 yeguarizos. Remate-feria en su local, sobre la misma estación.

EL MIERCOLES 2 de abril, a las 12 m. venderemos con las haciendas a la vista las que a continuación se detallan:

VACUNO—300 novillos de 3 y 4 años, buena clase y estado, 250 id de 2 1|2 id id, 150 id de 1 1|2 id id, 80 vacas gordas, 100 vacas secas incluso tamberas, 200 vacas de cría incluso 100 terneros, 300 vacunos al corte.

LANAR — 800 capones de 2 a 4 dientes mestizos Lincoln, 200 ovejas gordas y 200 gordos borregos gordos, id id buen estado.

YEGUARIZO — 20 yeguas mestizas y 1 padrillo percherón, origen de la cabaña Heloise de Herrera. Los concurrentes de la capital y trayectos tomarán el tren que sale de Constitución el martes 1 o de abril a las 8.15 p. m., pudiendo regresar por nocturno del mismo día que pasa por General Pirán a las 10.55 p. m. Seña, 10 o|o. Comisión 2 o|o en haciendas generales y 3 o|o en reproductores y yeguarizos a cada parte. Informes y pedidos de local, a los señores Golemur y Xhardez, en G. Pirán o a nuestra casa, Sarmiento 442-448, Buenos Aires.—Alchourrón Hnos. v1a

*3.500 VACUNOS EN CASA*lins F. C. S. 1.500 lanares. Remate feria de haciendas con el concurso de estancieros y hacendados de la zona, sobre la estación.

EL LUNES 7 de abril de 1919, a las 12 m. Venderemos con las haciendas a la vista, clasificadas en lotes, las que a continuación se detallan. Vacuno 350 novillos de 3 y 3 1|2 años, buena clase y estado, lotes de 1 marca, 300 novillos de 2 1|2 id id id, marca, otros 1 marca, 600 id de 1 1|2 id id de [illegible] 300 vacas secas, incluso lotes de especiales gordas y c|gorda, 60 vaquillonas de 1 1|2 a 3 años, buena clase, 1 marca, 300 vacas de cría, incluso 550 terneros de 4 a 8 meses, en lotes mayoría 1 marca, 200 vacunos al corte, buen estado. Lanar 20 carneros Lincoln de 2 a 4 dientes, 1.100 capones m. Lincoln de 2 dientes, 100 id id de 2 a 4 id, 100 id id id de 4 id c. gorda, 200 ovejas id id. Yeguarizos 11 yeguas pesadas incluso 4 potrillos y 1 padrillo pesado, de tiro. Trenes. Los concurrentes de la capital y trayectos tomarán el que sale de Constitución el día del remate a las 6 y 30 a. m., llegando a Casalins a las 11 y 58 a. m. Llevará restaurant. Terminado el remate correrá un tren especial hasta Ayacucho para tomar el nocturno que pasa a las 10 y 37 p. m. Cada pasajero viajará con su correspondiente boleto. Seña 10 o|o. Comisión 2 o|o en haciendas generales y 3 o|o en reproductores y yeguarizos a cada parte. Informes y pedidos de local al señor Tomás Ratto en Casalins, F. C. S. o a nuestra casa, Sarmiento 442-448, Buenos Aires.—Alchourrón Hnos. m29

*1.000 VACUNOS — LIQUI*dación total de las haciendas, útiles y enseres del establecimiento La Merced de Serantes a 2 leguas de la estación G. Pirán F. C. Sud, venta por cuenta y orden de su dueña señora Dámara Saavedra de Lamas y otros, haciendas origen de Cobo y Guiñerre.

EL MARTES 8 de abril de 1919 a las 1 p. m. Próximamente detalles. Más datos a nuestra casa Sarmiento 442 al 448 Buenos Aires.—Alchourrón Hnos. v1a

*1.800 VACUNOS — LIQUI*dación de haciendas, en C. Casares, F. C. O. Incluso 1.100 novillos de 2 1|2 y 3 años. Venta por cuenta y orden de su dueño señor Justo García, en el local de los señores Loro hermanos.

EL SABADO 19 de abril de 1919, a las 1 p. m. Próximamente detalles completos. Más datos a nuestra casa, Sarmiento 442-448 Buenos Aires.—Alchourrón Hnos. m29

*1.200 VACUNOS. LIQUIDA*ción total de las haciendas del establecimiento "El Espinillo", a tres leguas de la estación Vivoratá, F. C. S. 1.400 lanares, 50 yeguarizos (incluso una manada de 20 piezas percherón de pedigree), venta por cuenta y orden de su dueño señor Fidel Ezeyza.

EL VIERNES 4 de abril, a las 12 m., venderemos con las haciendas a la vista, clasificadas en lotes, las que a continuación se detallan:

VACUNO—50 novillos de 2 1|2 años, buena clase y estado, una marca, 520 id id 1 1|2 id id id 1 marca, 260 vacas secas, servidas entrando gordas, 400 vaquillonas de 1 y 2 1|2 años, servidas, buena clase y estado, una marca; 500 id de 1 y 1 1|2 id, id id id, 800 vacas de cría, muy buena clase, contramarca del Esto. La Armonía de Cobo, incluso 400 terneros, 1.600 id id, buena clase y estado, incluso 800 terneros, 40 toros en servicio, procedentes en su mayoría de las cabañas de Olnocodio e hijos y Martínez de Hoz.

LANAR — 700 ovejas de vientre, mestizo Lincoln, 200 capones id id de 2 dientes arriba, 500 borregos y borregas id id.

YEGUARIZO — Una manada de 30 piezas al corte Percherón de pedigree origen M. Paz y 1 padrillo de pedigree de la cabaña Barreto Hnos. (primer premio en la exposición de Palermo de 1917), una manada de 16 piezas pesadas origen Sauce Melo. Los concurrentes de la capital y trayectos tomarán el tren que sale de Constitución el jueves 3, a las 8.15 p. m. regresando por nocturno que pasa por Vivoratá el día del remate a las 9.55 p. m. En la casa de comercio del señor Urquiza hay comodidad para poder almorzar. Habrá coches y oportunamente haremos conocer lo que deberá abonar cada pasajero. Seña, 10 o|o. Comisión, 4 o|o en haciendas generales y 6 o|o en reproductores y yeguarizos a cargo de los compradores. Por más datos, a nuestra casa, Sarmiento 442-448, Buenos Aires.—Alchourrón Hnos. v3a

HACIENDAS EN MAIPU— F. C. S. Remate-feria en el local de la Sociedad Rural.

EL MIERCOLES 9 de abril de 1919, a las 12 m. Informes y pedidos de local a los señores Caratceche y Darritchou, en Maipú, F. C. S. o a nuestra casa, Sarmiento 442-448, Buenos Aires. Alchourrón Hnos. v8

*2.400 VACUNOS. LIQUIDA*ción de haciendas, por cuenta y orden de su dueño, señor Angel Leanes y otros, por activar campo. En Ayacucho, F. C. S.—200 lanares, en el local de la Sociedad Rural.

EL MARTES 1 o de abril de 1919, a la 1.30 p. m., venderemos clasificadas en lotes las haciendas que a continuación se detallan:

VACUNO. Del señor A. Leanes: 1.000 novillos de 1 1|2 a 2 años, muy buena clase y estado, una marca.

OTRAS PROCEDENCIAS—40 novillos de 3 y 4 años, buena clase y estado, 200 de 1 1|2 años, buena clase y estado, 250 id de 1 1|2 a 2 id id id, 130 id de 1 1|2 id id, 80 vacas secas, 50 vaquillonas de 1 1|2 y 2 años, buen estado, 100 vacunos al corte, procedentes del establecimiento del señor José A. Newton, 600 vacunos al corte, buen estado.

LANAR 200 animales, buen estado. Los concurrentes de la capital y trayecto deberán tomar el tren que sale de Constitución el día lunes 31, a las 8.15 p. m., regresando por nocturno que pasa por Ayacucho el mismo día del remate a las 10.37 p. m. Seña, 10 o|o. Comisión, 2 o|o a cada parte. Por informes, al señor Saturnino Esevert en Ayacucho, B. Mitre 382 o a nuestra casa central, Sarmiento 442-448, Buenos Aires. Alchourrón Hnos. v31

900 VACUNOS en Jeppener— F. C. S. 150 lanares. Remate-feria en el local de costumbre.

EL JUEVES 3 de abril de 1919, a las 12 m., venderemos clasificadas en lotes, las haciendas que a continuación se detallan.

VACUNO — 260 novillos de 1 1|2 a 2 años, buena clase y estado, 230 id de 1 y 1 1|2 id, 90 vacas gordas y carne gorda, 50 id secas, 100 vacas tamberas, incluso 50 terneros (por mitad chicos y de 4 meses); 50 vacas y vaquillonas de tambo, preñez adelantada, 100 vacas de cría incluso 50 terneros, buen estado.

LANAR—150 capones de 2 dientes y borregas; 50 para consumo. Los concurrentes de la capital y trayecto tomarán el tren que sale de Constitución el día del remate, a las 6.30 a. m. regresando en la tarde. Seña, 10 o|o. Comisión, 2 o|o a cada parte. Informes y pedidos de local a los señores Castro y Antúnez, en Jeppener o a nuestra casa, Sarmiento 442 al 448, Buenos Aires.—Alchourrón Hnos. m30

LIQUIDACION TOTAL DE las haciendas, muebles, útiles y enseres del conocido tambo de Eder y Mansi, 470 vacunos al corte, yeguarizos, lanares y porcinos. Venta por cuenta y orden de su dueño señor Félix Mansi. Por entrega del campo.

EL DOMINGO 10 de abril de 1919, a las 2 p. m. En el mismo campo del tambo, distante 30 cuadras de la estación Longchamps, F. C. Sud. Más datos a nuestra casa, Sarmiento 442-448, Buenos Aires.—Alchourrón Hnos. m24

PRÓXIMOS REMATES Y FERIAS DE GANADOS

JULIO L. PEÑA & Cía.

En JUAN N. FERNANDEZ

F. C. Sud

2.000 VACUNOS

El sábado 5 de abril

En las instalaciones del Sr. M. Iparraguirre (cedidas galantemente).

DETALLE: v4

330 novillos 3 y 2 1|2 años, buena clase y carne gorda.
200 novillos 3 años, buena clase y carne gorda.
200 novillos 2 id id id buen estado.
500 novillos 1 año, regular clase y estado.
70 vacas gordas.
100 vaquillonas carne gorda.
200 vaquillonas 3 años, gordas, servidas.
100 vaquillonas 2 y 1|2 y 3 años, buena clase y estado.
50 vaquillonas id id id al parir.
200 vaquillonas 2 años, buena clase y estado.
75 vacas con
75 crías al pie.

El tren sale de Constitución el día 4 a las 9.15 p. m. y pasa por Ayacucho y Tandil. Después del remate se toma el tren a las 5.18 p. m. para Constitución.

El remate no se suspenderá por mal tiempo. Tenemos gallineros concedidos para plaza. Comisión 2 o|o. a cada parte. Otros datos a nuestras oficinas en ésta, Florida 470 o a J. N. Fernández. v4

En RAFAELA F.C.C.A.

5.500 VACUNOS

2º REMATE FERIA

El jueves 10 de abril

A LAS 2 P. M.

DETALLE: v4

200 novillos 2 a 3 años, criollos, gordos y carne gorda.
400 novillos 3 y 4 años, cuarterones, gordos y carne gorda.
350 novillos 4 y 5 años id id id id
450 novillos 3 y 4 id id id buen estado
300 novillos 4 y 5 id id id id id id
450 novillos 3 y 1|2 años, id id gordos y carne gorda.
500 novillos 2 y 2 1|2 años, mestizos carne gorda.
500 novillos 1 y 1|2 a 2 años mestizos buen estado.
500 novillos 1 a 2 años m. buen estado
250 novillos 1 a 2 años, mestizos, invernada.
500 vaquillonas 2 a 3 años mestizas muy buen estdo.
800 vaquillonas 1 a 2 años id id id id
100 vaquillonas 1 y 1 ... años, mestizas buen estado.
100 vacas secas buen estado
300 vacas con
300 crías todo buen estado

El tren sale de Retiro a las 9.15 p. m. del día 9 y llega a Rafaela a las 12.32 p. m.

Tenemos gallineros concedidos para plaza. El remate no se suspenderá por mal tiempo. Comisión 2 o|o a cada parte. Otros datos a nuestras oficinas en ésta, Florida 470 o a Rafaela.

En PALACIOS F. C. C. A.

3.500 VACUNOS

1er. REMATE

El viernes 11 de abril

A LA 1 P. M.

DETALLE: v4

400 novillos 3 años, cuarterones gordos y carne gorda.
400 novillos 3 años id id id id.
200 novillos 2, 3 y 4 años id id id id.
200 novillos 2, 3, y 4 años id id id id.
300 novillos 2 y 3 años buen estado.
200 novillos 2 y 3 años, mestizos carne gorda y buen estado.
200 novillos 2 y 4 años, mestizos, especiales.
500 novillos 3 a 5 años criollos, carne gorda
500 novillos 2 y 3 años, criollos, invernada.
100 toros y torunos 5 y 7 años, criollos, gordos y carne gorda.
200 vacas cuarteronas buen estado
150 vacas con 150 crías, criollas y cuarteronas, buen estado.

Saldrán de Rafaela el día después de nuestro remate del 10 automóviles para conducir a los interesados a este remate y regresar en el día. Tenemos gallineros concedidos para plaza. No se suspenderá por mal tiempo. Otros datos a nuestras oficinas en ésta, Florida 470 en Rafaela y Palacios. v4

HACIENDAS EN TANDIL — 1er. remate feria.
El DIA 17 de abril, por pedido de local y otros datos a nuestra casa central o al señor T. B. Alvarez, Tandil, F. S. C. v4

HACIENDAS EN BALCARCE 4.o remate feria.
EL DIA 21 de abril, por pedido de local y otros datos a nuestra casa central o señor F. Horraiz, Balcarce, F. C. S. v4

HACIENDAS EN Tres Arroyos 2.o remate feria.
El 24 de abril, por pedido de local y otros datos a nuestra casa central o señor F. G. Carrano, Tres Arroyos. v4

HACIENDAS EN OLIDEN — 2.000 vacunos. Oportunamente fijaremos fecha. v4

HACIENDAS en PRINGLES 3.500 vacunos, fijaremos fecha para fin de mes. v4

P. MENVIELLE & Cía.

En GONZALEZ CATAN

C. G. B. A.

50º REMATE FERIA

El miércoles 2 de abril

A LA 1 EN PUNTO

910 novillos, vacas y vaquillonas 910

150 vacas gordas y de carne gorda.
200 vacas para invernada, buen estado.
50 vacas buen estado, con
50 terneros al pie.
200 vaquillonas de 1, 1 1|2 y 2 años, buen estado.
260 novillitos de 1, 1 1|2 y 2 años, buen estado.

Posiblemente habrá más hacienda. No se suspende por lluvia.

Más datos, a nuestro escritorio Rivadavia 633, U. T. 999 (Avda.) Trenes de la estación Buenos Aires a las 7.55, 9.5 y 11.35.

P. MENVIELLE y Cía. v2

MIGUEL Y ANGEL CASTELLAR

(ANTES MANUEL CASTELLAR e hijos)

7.000 *ANIMALES LANARES* mestizos Lincoln gordos, para invernada y cría. Liquidación de la hacienda lanar del señor Carlos Etcheleou por entrega de campo, y otros.
EL MARTES 1.o de abril en nuestras instalaciones de Coronel Pringles, F. C. S. y R. a P. B. Con las haciendas debidamente clasificadas venderemos las siguientes mencionadas, cuyo detalle aproximado es como sigue: 1.800 capones mestizos Lincoln 2 dientes buena clase y estado; 2.500 ovejas Lincoln de 2, 4 y 6 dientes de buena clase y estado; 1.000 borregos Lincoln dientes de leche; 1.200 borregas Lincoln dientes de leche. Seguramente concurrirán otras haciendas. Por consignaciones o informes dirigirse a nuestras casas de Coronel Pringles, Azul o capital, Sarmiento 643.—Miguel y Angel Castellar. v31

EN CORONEL SUAREZ F. C. S. y F. C. R. a P. B.—213o. remate-feria de haciendas en nuestras instalaciones.
EL SABADO 5 de abril. Oportunamente detalles.—Miguel y Angel Castellar. v4a.

EN LAPRIDA, F. C. SUD — 168o. remate-feria en nuestras instalaciones.
EL JUEVES 10 de abril. Oportunamente detalles.—Miguel y Angel Castellar. v8ab.

Caballos — Arneses
Potros — Rodados
MANUEL C. NALÉ — REMATES - COMISIONES

HOY LUNES 31 DE MARZO a las 3 p. m. remataré en mi casa Cangallo 2549 al 99 lo siguiente: 1p

15 *NOTABLES POTROS PE*sados, muy especiales de la reputada marca Aramagasti, procedentes de Navarro. 1p

20 *POTROS ENTREPESA*dos y livianos marca Iraola, muy buenos, procedentes de Rauch. 1p

25 *YEGUAS PERCHERONAS* muy buenos tipos de igual marca y procedencia. 1p

1 *MULA MUY ESPECIAL DE* tiro, alzada 1.55 metros de igual procedencia. 1p

25 *POTROS y YEGUAS PE*sados y livianos, muy recomendados, procedentes de Maipú, 50 caballos y yeguas entrando lotes muy especiales de tiro y de silla, carros, carruajes, lonas, guarniciones, etc.—Manuel C. Nalé. 1p

Adolfo F. Paz

1.110 *VACUNOS — EN VIC*vorata, F. C. S. El tambo completo de Orcoide, en plena producción, lo mejor de la zona, 660 animales vacunos, buen mestizo Durham, gran estado.
EL LUNES 7 de abril, a las 12 m. En el mismo campo a 3 leguas de la estación y después de un almuerzo campestre, venderé la hacienda indicada, de acuerdo con el siguiente detalle: 250 vacas incluso 125 terneros al pie, buenas lecheras, buen estado; 100 id preñez revelada, muy buena hacienda, buen estado; 70 vaquillonas especiales, 2 1|2 y 3 años, preñadas, muy buena hacienda y gran estado; 45 id id 1 1|2 y 2 años, buena hacienda, gran estado; 28 terneras de 10 a 12 meses; 75 novillos 3 años arriba, gordos; 58 id 1 1|2 y 2 años, muy buen estado; 24 terneros de 10 a 12 meses; 2 toros; 2 toritos; 1 toruno. La hacienda se venderá en lotes bien clasificada. Comisión 4 o|o a cargo de los señores compradores. De otra procedencia: 100 vacas muy mestizas Durham, buen estado, preñez revelada, una marca; 200 id origen tamberas, buena hacienda en lotes bien clasificadas; 150 id incluso 75 terneros al pie, muy buena hacienda, 3 marcas. Recibo otras consignaciones hasta el día del remate. Habrá carruajes para conducir la concurrencia por precios módicos. v6a.

EN CORONEL VIDAL, F. C. S. 153 remate feria en mis instalaciones al pie de la estación.
EL DOMINGO 13 de abril a la 1 p. m. Primeras anotaciones: 500 vacunos y 1.500 lanares. v6a

EN VIVORATA, F. C. S. — 1er. remate feria al pie de la estación.
EL LUNES 21 de abril. Por anotaciones e informes al señor Enrique López y en casa de los señores Francisco Núñez y Antonio Urquiza en Vivoratá o en mis escritorios en Coronel Vidal, frente al Hotel Apolo y avenida de Mayo 686, capital federal. Oportunamente detalles en LA PRENSA. v6a

ADOLFO BULLRICH & Cía.

2.100 *VACUNOS DURHAM* en Lobería, F. C. S.—Haciendas de buena clase y estado, incluso 1.800 novillos buen mestizo Durham de 1 1|2 a 3 años, vacas con y sin cría y vaquillonas en nuestro primer remate-feria de haciendas generales que realizaremos en Lobería, F. C. S. de acuerdo con el siguiente detalle: 350 novillos de 3 años, buen mestizo Durham, buen estado (una marca); 350 novillos de 2 y 2 1|3 años, buen mestizo, carne gorda (3 marcas); 550 novillos de 1 1|2 a 2 años, buena mestización Durham buen estado, en 2 lotes; 200 vacas buen mestizo y en muy buen estado, con 200 crías al pie; 170 vacas secas buen mestizo, carne gorda (en lotes); 120 vaquillonas de 2 1|2 y 3 años, alta mestización Durham, servidas carne gorda (una marca); 50 novillos de 3 años, buen mestizo, gordos; 110 vacas incluso 55 crías buen mestizo y buen estado.
EL MARTES 1o. de abril, a la 1 p. m., en las instalaciones del señor Alfredo D. Campos, con las haciendas a la vista y en lotes apropiados. Trenes: Los concurrentes de esta capital tienen tren la víspera del remate que sale de la estación Constitución a las 8.15 de la noche. Comisión, 2 por ciento al vendedor y 2 o|o al comprador en haciendas generales y 3 o|o de cada parte en reproductores y yeguarizos. Pedidos de local y otros informes, en nuestra casa, Florida 269-273 y San Martín 254, Buenos Aires, al señor Antonio Macchi en Lobería o en nuestro escritorio Necochea.—Adolfo Bullrich y Cía. m26

2.900 *VACUNOS DURHAM* en Villa Sauze, F. C. O., de los cuales 2000 vacas y crías de muy alta mestización Durham y gran estado, sola marca del establecimiento La Emilia, del señor Juan T López, incluso lotes como para planteles. Esta hacienda, producto de una cuidadosa selección, que viene realizándose desde hace 19 años, habiendo contado desde su iniciación con vacas de los señores Marcelo y Máximo Paz, ya muy buenas entonces y vacas de los señores Salazar de Pehuajó y luego ha tenido siempre a su servicio toros de Unzué, de Martínez de Hoz, Casey y de los planteles de pedigree de La Emilia, cuyos vientres han sido servidos por toros de las más acreditadas cabañas nacionales y productos importados, de altos precios, adquiridos por el señor López, en las exposiciones, y en nuestro patio. Están servidas con un 4 o|o de toros que se incluyen en esta venta. Las 900 cabezas restantes, proceden del establecimiento del señor Fco. Camerlinck, y 600 de ellas forman un tambo en plena explotación. Buena hacienda y buena lechera; toda muy mansa y productos también de una prolija selección; no hay vacas viejas y son todas sanas de tetas, calculándose un rendimiento de 6 litros diarios de leche. Detalles:
Hacienda de La Emilia, de López: 800 vacas de muy buena clase, con 800 terneros al pie, los machos castrados y descornados, en lotes de 200 piezas; 400 vacas servidas, muy buena clase, en lotes de 100 piezas; 60 toros de servicio, origen Martínez de Hoz, Unzué, Casey y planteles de La Emilia, en lotes; 10 padrillos de 3 y 4 años, Shire puros por cruza, hijos de importados; 1 manada mestiza Shire, compuesta de 1 padrillo, 21 yeguas y 18 crías.
Haciendas del señor Fco. Camerlinck (por liquidación total de su hacienda tambera): 100 vacas buena clase y estado, tamberas, con 100 terneros al pie; 100 vacas buena clase y estado, tamberas, con 100 terneros al pie; 200 vacas servidas y preñadas tamberas; 12 toros de servicio, origen La Escondida, de Brown; Lionel, de Drabble, y Marion de C. Brown; 150 vacas buena clase y estado, con 150 terneros al pie. La venta se realizará
EL JUEVES 3 de abril a las 12 m., en el mismo establecimiento La Emilia, sobre la estación Villa Sauze, F. C. O., después de un almuerzo, con las haciendas a la vista y debidamente clasificadas en lotes.
Trenes: Los concurrentes de esta capital, tienen tren de la estación Once la víspera del remate a las 9.45 de la noche; este tren pasa por Bragado a las 2.35 a. m., por Lincoln a las 5.15 a. m., por Roberts a las 6.30, por Pasteur a las 7.06 a. m. y llega a Villa Sauze a las 9.36 de la mañana. Llevará agregado un restaurant especial para el servicio de los concurrentes. En Villa Sauze habrá coches para el traslado de los interesados. Comisión 4 o|o en haciendas generales y 6 o|o en reproductores y yeguarizos a cargo de los compradores. Otros informes en nuestra casa Florida 273, Buenos Aires.—Adolfo Bullrich y Cía. m22

EL TREN PARA EL REMATE DE LOS

2.100 vacunos Durham en LOBERIA F.C.S.

Sale de Constitución esta noche a las 8.15

Véase aviso con detalles.

ADOLFO BULLRICH y Cía. 1p

3.700 *VACUNOS DURHAM* en Roque Pérez, F. C. S.—Haciendas de alta mestización y muy buen estado, marca líquida del señor Javier Laurenz, existente en el establecimiento San Francisco de Atucha, distante 3 leguas de Roque Pérez, F. C. Sud y sobre la estación desvío Atucha del F. C. La Plata a Meridiano V. Liquidación total por orden y cuenta de los señores Laurenz y Cía., por arrendamiento del campo. Toda hacienda muy buena, incluso lotes de vacas de clase excepcional con y sin crías al pie y vaquillonas servidas por toros puros por cruzamiento. Detalle: 365 vacas de clase excepcional, gordas, servidas, con 365 terneros de ... meses al pie, de gran desarrollo, mochos, los machos castrados; 303 vacas de muy buena clase, con 303 terneros de 4 y 5 meses al pie, buen desarrollo, mochos, los machos castrados; 200 vacas de gran clase, con 200 terneros al pie, muy buenos, mochos, los machos castrados; 120 vacas de buena clase, con 120 terneros al pie, mochos, los machos castrados; 50 vacas de buena clase, con 50 terneros al pie, mochos, los machos castrados; 106 vacas con 106 terneros al pie; 20 vacas lecheras, buena clase y estado, con 20 crías al pie; 130 vaquillonas 2 1|3 y 3 años, buena clase con 130 crías de 4 meses al pie; 483 vacas secas, servidas y preñadas; 246 vaquillonas de 2 1|2 y 3 años, servidas; 280 vaquillonas 2 1|2 y 3 años, muy buenas, servidas; 10 toros puros por cruzamiento, de 3 a 5 años; 15 toros puros por cruzamiento; 80 yeguarizos tiro liviano. La venta se realizará
EL MARTES 8 de abril, a las 12 m., en el mismo establecimiento, después de un almuerzo campestre, con las haciendas a la vista y debidamente clasificadas en lotes.
Trenes: Los concurrentes de esta capital tienen tren de Constitución el día de la venta a las 7.35 de la mañana, pasa por Empalme Lobos a las 9.51 a. m., por Lobos a las 9.58 a. m. y llega a Roque Pérez a las 10.53 de la mañana. En Roque Pérez habrá coches para el traslado de los concurrentes hasta el establecimiento. Terminado el remate correrá un tren especial con coche-restaurant hasta Buenos Aires, debiendo los interesados viajar con sus respectivos pasajes. Comisión, 4 o|o en haciendas generales y 6 o|o en reproductores a cargo de los compradores. Otros informes en nuestra casa, Florida 273, Buenos Aires.—Adolfo Bullrich y Cía. m27

HACIENDAS EN CHASCOMÚS, F. C. S. 98 remate feria de haciendas generales en Chascomús F. C. Sud, con el concurso de acreditados establecimientos de la zona.
EL LUNES 7 de abril a las 12 m. en nuestras instalaciones con las haciendas en lotes apropiados. Pedidos de local y otros informes en nuestra casa Florida 273, Buenos Aires o al señor Guillermo Mc. Innes en Chascomús, F. C. S. Comisión 2 o|o. al vendedor y 2 o|o al comprador en haciendas generales y 3 o|o de cada parte en reproductores y yeguarizos.—Adolfo Bullrich y Cía. m19

*BERKSHIRE DE PEDI*gree—8 cerdos machos y 12 hembras Berkshire de pedigree, de la cabaña Miraflores, de los señores Ramos Mexía y Bengolea, se rematarán
EL MIERCOLES 2 de abril, a las 2.30 p. m., en nuestra casa, San Martín 254, previa exhibición. Comisión a cargo de los compradores.—Adolfo Bullrich y Cía. m27

EL TAMBO de GROSSO EN LONGCHAMPS, F.C.S.

450 vacunos Durham de muy buena clase y muy buen estado, toda hacienda de gran mestización y excelente lechera, por liquidación del tambo de los señores Juan y Pedro Grosso, de Glew, F. C. S.

El VIERNES 4 de ABRIL a las 2 p. m.

en las instalaciones del señor Burgwardt, en Longchamps, Ferrocarril del Sud.

Véase aviso con detalles.

ADOLFO BULLRICH y Cía. 1p

1.100 *VACUNOS DURHAM* en el Azul.—Haciendas de buena clase y estado en nuestro 10o. remate-feria de haciendas en el Azul, F. C. S. Comprende esta venta 1.100 vacunos Durham incluso novillos de 1 1|2, dos, dos y medio, 3, 3 1|2 y 4 años, buena clase y estado incluso lote de una marca y dos marcas, gordos y carne gorda; vacunos al corte buena clase, terneraje grande; vacas y vaquillonas secas, buena clase y estado, una marca; vaquillonas de 1 1|2 años, b. clase y vacas gordas para matadero. La venta se realizará de acuerdo al siguiente detalle: 100 novillos de 3 y 3 1|3 años, gordos, una marca; 100 novillos de 3 y 4 años, carne gorda, 2 marcas; 100 id id 2 1|2 y 3 años, buena clase y buen estado; 350 id id 1 1|2 años, id id id id id; 60 id id 1 1|2 y 2 años id id id id id; 200 vacunos al corte buena clase, terneraje grande; 150 id id id id id id id; 44 vacas y vaquillonas secas, buena clase y estado, una marca; 65 vaquillonas de 1 1|2 años, buena clase, una marca; 40 vacas gordas para matadero.
EL LUNES 31 de marzo, a las 12 m., en las instalaciones de la Sociedad Rural del Azul, F. C. S., con las haciendas en lotes apropiados y a la vista. Trenes: Los concurrentes de esta capital tienen tren la víspera del remate que sale de la estación Constitución a las 9.45 de la noche. Comisión, 3 o|o al vendedor y 2 o|o al comprador en haciendas generales y 3 o|o de cada parte en reproductores y yeguarizos. Pedidos de local y otros informes, en nuestra casa, Florida 269|273 y San Martín 254 o en nuestra sucursal del Azul, F. C. S.—Adolfo Bullrich y Cía. m31

LAS HACIENDAS DE LA Madrileña, en Bunge, F. C. P. Liquidación total de las haciendas útiles y enseres existentes en el establecimiento La Madrileña estación Bunge, F. C. P. por orden y cuenta del señor Rodolfo Taurel.
EL MIERCOLES 30 de abril a las 12 m en el mismo establecimiento. Oportunamente detalles completos. Adolfo Bullrich y Cía. v29a

EL TAMBO DE GROSSO, en Longchamps, Liquidación total del afamado tambo de los señores Juan y Pedro Grosso, de Glew, F. C. S., que comprende 450 piezas, de muy buena mestización Durham y muy buen estado productos de una mestización que viene realizándose desde hace más de 40 años. El tambo se halla en plena explotación y a las vacas se les calcula un rendimiento de 9 litros diarios. Detalles: 140 vacas, buena clase y estado con 136 crías al pie 10 vacas servidas, muy adelantadas en preñez, 30 vaquillonas 2 1|2 a 3 años, adelantadas en preñez, 50 vaquillonas de 1 1|2 años, sin servir, 60 novillos de 1 y 1 1|2 años, 3 toritos de 1 y 1 1|2 años, hijos de las lecheras. La venta se realizará
EL VIERNES 4 de abril a las 2 de la tarde en las instalaciones del señor Emilio Burgwardt, en Longchamps, F. C. S., cedidas galantemente. Los concurrentes de esta capital tienen tren de Constitución el día de la venta a las 12.53 de la tarde, y llegan a Longchamps a la 1.38 p. m. Comisión 4 o|o en haciendas generales y 6 por ciento en reproductores yeguarizos, a cargo de los compradores. Otros informes en nuestra casa, Florida 273, Buenos Aires.—Adolfo Bullrich y Cía. m24

LAS HACIENDAS DE EL Ohañar est. Teodolina F. C. P. Liquidación total de las haciendas y de los útiles y enseres existentes en el establecimiento El Ohañar, est. Teodolina F. C. P. del señor Rodolfo Taurel, comprende esta venta: 8.000 vacas y crías y vaquillonas incluso 3 planteles puros por cruzamiento. 135 toros en servicio, 160 toritos de 1 y 1 1 2 años; 750 novillos de 1 1|2 años mochos, 12 padrillos, 125 potros; 180 caballos y mulas, un plantel Hampshire. Toda la hacienda vacuna es de alta mestización Durham de un tipo definido de carne y leche, marca líquida del señor Rodolfo Taurel y ha sido vacunada contra el carbunclo en 1918.
EL VIERNES 25 de abril a las 12 m. en el mismo establecimiento con las haciendas a la vista debidamente clasificadas. Oportunamente detalles completos. Adolfo Bullrich y Cía. m31

3.700 *VACUNOS DURHAM*, de 1 marca en R. Pérez, F. C. S. Haciendas de alta mestización y en buen estado, marca líquida del señor Javier Laurenz, incluso vacas con y sin crías y servidas, vaquillonas servidas y toros puros por cruza, existentes en el establecimiento San Francisco, distante 3 leguas de Roque Pérez, F. C. S., y sobre la estación Desvío Atucha, del F. C. La Plata a Meridiano V. Venta por orden y cuenta de los señores Laurenz y Cía.
EL MARTES 8 de abril, a las 12 m., en el mismo establecimiento, después de un almuerzo campestre, con las haciendas a la vista, y debidamente clasificadas en lotes. Oportunamente detalles completos. —Adolfo Bullrich y Cía. m23

7.000 *NOVILLOS, VACAS Y* vaquillonas en Trongé C. G. B. A. Haciendas de alta mestización Durham y en gran estado, existentes en el establecimiento La Anita estación Trongé (partido de Pellegrini) de la C. G. B. Aires. Venta por orden y cuenta del señor Enrique Heredia, por terminación del contrato de arrendamiento de parte del campo. Comprende la venta 3300 novillos de 1 1|3 años sola marca de San Juan de los señores Juan Aphecä y Cía., y de La Anita. 2.300 vaquillonas 1 1|3 años ... marca líquida de La Anita y 1.400 vacas ... crías ...
EL MIERCOLES 16 de abril a las 12 m en el mismo establecimiento con las haciendas a la vista y en lotes apropiados. Oportunamente detalles completos.—Adolfo Bullrich y Cía. m31

JUAN JOSE LINARI

EL MARTES 1º DE ABRIL en mi local Belgrano 2644, a las 2 p. m., remataré: 10 excepcionales, extraordinarios y corpulentos potros, y 10 yeguas de igual clase, marca del señor Ardié, procedentes de Coronel Vidal.
El lunes temprano en exhibición. v1

10 *MUY BUENOS POTROS* mestizos Clydesdale y 10 caballos especiales de igual clase, marca del señor Vicuña, procedentes de Puan.
También el lunes en exhibición. v1

22 *POTROS CUARTERONES* marca del señor Oñaravide, procedentes de América. 40 yeguas porcheronas procedentes de General Belgrano; 50 yeguas livianas, procedentes de Tapalqué; 24 caballos y yeguas de tiro, procedentes de General Rodríguez; varios caballos y yeguas de tiro solo y silla, lonas, guarniciones y rodados en general. Nota: Se reciben consignaciones hasta las 12 m. del día del remate. — Juan José Linari. v1

— Méndez y Bollini —

25 *CABALLOS DE TIRO Y* silla. Se rematarán
EL LUNES 31 de marzo a las 2 p. m en nuestra casa Bolívar 160. v31

Eduardo Jolly

EN GENERAL RODRIGUEZ (F. C. O.)—304o remate-feria de haciendas generales.
EL SABADO 5 de abril, a la 1 de la tarde (aunque llueva), para el que tengo anotado hasta ahora los siguientes lotes: 70 novillos y vacas para consumo, 250 novillitos y terneros mestizos; 50 vaquillonas y terneras mestizas; 25 vacas lecheras con 25 terneros; 50 vacas con 50 crías, 30 vacunos al corte. Comisión, 2 o|o al comprador y 2 o|o al vendedor. Pedidos de local e informes, dirigirse directamente a la feria o a mi escritorio en Buenos Aires, calle 25 de Mayo número 12.—Trenes: De la estación Once sale un tren a las 11.45 a. m. que parará frente a la feria, como asimismo los que regresan de Luján, a las 6.05 y 6.42 de la tarde.—Eduardo Jolly. v1

TAMBOS — LIQUIDACION de tambos. En General Rodríguez (F. C. O.) 60o. remate especial liquidación de 3 tambos.
EL DOMINGO 13 de abril, a la 1 de la tarde (aunque llueva), venderé en remate público los siguientes tambos completos:
1o.—Del señor Bautista Bidegain de Campana: 350 vacunos, una marca, buena clase, buen estado y hacienda muy buena lechera.
2o.—Del señor Juan Lanardone de Marcos Paz: 360 vacunos marca líquida, hacienda toda de pelo tostado, buena clase, buen estado, tambo muy conocido por su producción de leche.
3o.—Del señor Bernardo Zapirain (hijo), de Suipacha: 200 vacunos, una marca, hacienda nueva, muy buena en clase y en estado y como productora de leche. Desde el día 3 de abril publicaré los detalles completos. Comisión, 4 o|o al comprador. Pedidos de informes, dirigirse a mi escritorio en Buenos Aires, calle 25 de Mayo núm. 12.—Eduardo Jolly. v1

EN GENERAL RODRIGUEZ F. C. O., 305o. remate-feria de haciendas generales.
EL DOMINGO 20 de abril. Oportunamente detalles.—Eduardo Jolly. v1

TAMBOS — EN GENERAL Rodríguez (F. C. O.), 61o. remate especial de 3 tambos completos.
EL DOMINGO 27 de abril. Oportunamente detalles.—Eduardo Jolly. v1

Santiago E. Pippo y Cía.

EN VILLARS PARTIDO LAS Heras.
EL VIERNES 4 de abril a la 1, efectuaremos el 36 remate de haciendas generales, teniendo ya anotados 500 vacunos incluso novillos de 1, 2 y 3 años, muy buena clase y estado, vaquillonas de 1 y 2 años, buen estado y clase, vacas gordas especiales procedentes del partido Daireaux, vacas con cría, terneros y lanares gordos. Informes señores Carlini en Las Horas, Romi y Díez en Villars o en nuestro escritorio, Viamonte 1328, U. T. 7092 Libertad. v4

Raúl J. Dumais y Ernesto Butler

5º *REMATE FERIA EN AN*tonio Carboni F. C. Sud.
EL LUNES 31 de marzo de 1919.

DETALLE

50 novillos de 1 1|2 a 2 años buena clase y estado.
50 novillos de 1 a 1 1|2 años id id id.
196 novillos id 1 año muy buena clase y estado.
30 vacas gordas de carnicería.
37 vacas con
37 terneros al pie, muy buena clase.
45 vacas tamberas.
37 vaquillonas de 2 1|2 años.
43 vaquillonas de 1 1|2 años, muy buena clase y estado.

Comisión 2 o|o al comprador y 2 o|o al vendedor. Más datos a nuestro escritorio Pasaje Güemes 327 o al señor Raúl J. Dumais en estación Antonio Carboni F. C. Sud. m23

FIORITO Hnos. & SAMBRIZZI

Representante general: Carlos J. Ratti

LIQUIDACION DE TAMBO

En MERLO F.C.O.

EL JUEVES 3 DE ABRIL de 1919 a la 1 p. m. Remate especial, liquidación total del renombrado tambo del señor Graciano Gallardo, en las instalaciones del señor Nicandro Reyes gentilmente cedidas.
700 vacunos incluso 550 marca líquida.

DETALLE

200 vacas con 190 terneros, 40 chicos, 70 de 2 a 5 meses y el resto 5 meses arriba.
65 vacas preñadas.
35 vaquillonas de 2 1|2 a 3 años, preñadas.
40 vaquillonas de 2 años servidas.
40 vaquillonas de 1 1|2 año.
20 novillitos de 1 1|2 año.
1 toro tostado hijo de pedigree
1 toro procedencia Floro Loza, puro por cruza.
2 toritos de 1 1|2 año.

OTRAS PROCEDENCIAS

50 vacas especiales con 50 terneros, incluso 10 toritos de 1 año, muy buena clase.
3 toros Holstein

También se venderán todos los útiles: carros, arados, máquinas, tarros, etc. Comisión 4 por ciento a cargo del comprador y 6 por ciento por reproductores. La hacienda y el campo pueden ser revisados desde ya en Merlo, preguntando por el cochero Juan Pirovano, quien los llevará al tambo. Informes a nuestras oficinas, Perú 166 Buenos Aires. U. T. 2256 (Avenida).—Fiorito Hnos y Sambrizzi. 1p

SALABERRY Y BERCETCHE

DEFENSA 188; BUENOS AIRES — CORDOBA 951; ROSARIO

1.500 — *VACUNOS* — 1.500 —En Carbó, F. C. E. R., departamento de Gualeguay, Entre Ríos.
EL MIERCOLES 2 de abril, a la 1 p. m., en las instalaciones de los señores Pelayo y Barrendegui, de acuerdo al siguiente detalle:
600 novillos de 4 años, cuarterones gordos; 100 novillos de 3 años, mestizones, gordos; 45 novillos de 3 años, mestizos Durham, listos; 60 novillos Durham de 3 años, carne gorda y gordos; 100 novillos Durham de 2 1|2 años, carne gorda y gordos; 100 novillos Durham, de 2 1|2 años, buena clase y estado; 30 vacas Durham, especiales, gordas, 1 marca; 40 vacas Durham, gordas, para consumo; 100 vacas Durham, secas, buen estado, 50 vacas criollas, secas, buen estado; 15 vacas Polled Angus, muy buena clase, gordas; 200 vacas Durham, con 200 terneros al pie; 100 vacas muy buen mestizo Durham, con 100 crías al pie; 60 vaquillonas Durham de 1 1|2 y 2 años.
Próximo al local de la feria tenemos disponibles potreros en muy buenas condiciones para depositar las haciendas de los remitentes, como así también para los compradores. Se reciben anotaciones en nuestras casas, o al señor Héctor Cabo Onagoity, en Gualeguay.
Horario de trenes: Sale el martes a las 6.30 p. m., de la estación Federico Lacroze (Chacarita), F. C. C. B. A., pasa por Zárate a las 12.30, por Ibicuy a las 5.20 a. m., por Médanos a las 6.54 a. m., y llega a Carbó el día del remate a las 8.05 a. m. Regresos: Sale de Carbó el día del remate a las 11.07 de la noche, y llega a Buenos Aires el jueves a las 9.30 a. m. Informes, Salaberry y Bercetche. v2

LIQUIDACION de haciendas en Hinojo, F. C. S. 2.000 vacunos, gran clase y estado.
EL DOMINGO 6 de abril, a la 1 p. m., en las instalaciones de la casa Zubillaga y Laplace, gentilmente cedidas, de acuerdo al siguiente detalle:
70 novillos de 4 años, una marca, casi gordos; 100 novillos de 3 años, una marca, muy buen estado; 100 novillos de 2 1|2 a 3 años, muy buen estado y clase; 50 novillos de 2 1|2 y 3 años, gordos, 350 novillos de 2 y 2 1|2 años, buena clase y estado; 350 novillitos de 1 a 1 1|2 años, muy buena clase y estado, 140 vacas muy buena clase, gordas, 150 vacas secas, servidas, 300 vacas muy buena clase y estado, con 300 crías al pie, 190 vaquillonas de 2 y 2 1|2 años, servidas.
Esta hacienda se venderá por cuenta de varios remitentes, por entregas de campo. Se reciben anotaciones en nuestras casas; al señor Domingo Rivetta, en Hinojo. Comisión 2 o|o a cargo del comprador y vendedor, respectivamente. Informes a n casas.—Salaberry y Bercetche. v6

Pedro y Antonio Lanusse

En MAZA F. C. P.

LIQUIDACION

4.000 VACUNOS, incluso
2.400 NOVILLOS
16.000 LANARES

EL DOMINGO 6 DE ABRIL

En el establecimiento "El Triangulo"

A LA 1 P. M.

*CON LAS HACIENDAS cla*sificadas en lotes y de acuerdo al siguiente detalle: 150 novillos muy buena clase, 4 años, listos, 150 novillos id id id 3 años, listos, 200 novillos id id 4 años casi listos; 150 novillos id id 3 años casi listos, 250 novillos muy buen estado y clase, 2 1|2 años, 200 novillos muy buena clase y estado, 2 1|2 años, 850 novillos muy buena clase y estado, 2 años, 300 novillos muy buena clase y estado, 1 1|2 años, 150 novillos muy buena clase y estado, 1 año; 250 vaquillonas muy buena clase y estado, 3 años, preñadas, 350 vaquillonas muy buena clase y estado, 2 1|2 años, servidas, 250 vaquillonas id id 1 1|2 años, servidas; 400 vacas buena clase y estado, servidas, con 400 terneros al pie, 50 vacas mestizas, secas, gordas.
HACIENDA LANAR—400 ovejas Lincoln muy buenas, servidas, con 3 o|o de carneros, procedencia, Magdalena y Loo, 3000 ovejas buen Lincoln, servidas, 3 o|o carneros, procedencia Leloir; 2 500 ovejas buena cruza Lincoln, 3 o|o carneros procedencia Leloir, 500 ovejas Rambouillet en parición, procedencia Loo, 3.000 borregos buen Lincoln, muy buen estado, 3 500 borregos buen Lincoln muy b. estado, 500 capones b. Lincoln muy buen estado. Para facilitar la venta se clasificarán las haciendas en lotes de 500 y 1 000 cabezas. Los concurrentes podrán almorzar en Maza, donde hay comodidades. Después del remate se correrá un tren especial de Maza a Carilló que empalmará el que pasa por ésta a Buenos Aires. Por más datos a nuestro escritorio en ésta.—Pedro y Antonio Lanusse, Belgrano 836. v31

En BAHIA BLANCA

3.500 vacunos
20.000 lanares

El miércoles 2 de abril

A LA 1.30 P. M. v31

EN LAS INSTALACIONES de la Sociedad Rural, en Bordeu, con las haciendas clasificadas en lotes y de acuerdo con el siguiente detalle: 100 novillos mestizos gordos; 1.500 novillos mestizos y cuarterones de 2 a 4 años, para invernada; 100 bueyes buen estado; 300 novillos mestizos, 1 año; 100 vacas gordas; 600 vacas mestizas y cuarteronas, con 250 terneros al pie. 300 vaquillonas mestizas.
HACIENDA LANAR — 1.800 capones cruza Lincoln gordos; 3.500 capones cruza, consumo e invernada, 3.000 capones Rambouillet invernada, 10.000 ovejas cruza y Rambouillet; 2.200 borregos cruza; 500 borregos Lincoln. A la 1.15 p m saldrá de la estación B. Blanca, Pacífico, el tren especial a Bordeu. En el mismo local de las ferias hay comodidades para embarcar las haciendas a cualquier punto de la República. Comisión, 2 o|o a cargo de los compradores y 3 o|o a cargo de los vendedores en haciendas generales. v31

EN LA NARANJA, F. C. S.— 2.500 vacunos, lanares y yeguarizos.
EL LUNES 14 de abril en el establecimiento La Gracia, liquidación por cuenta de los señores Eduardo O. Moreno y Cía por entrega del campo.—Pedro y Antonio Lanusse. Belgrano 836. v31

Rivero y Viale

1.350 *VACUNOS, 200 LANA*res, 150 porcinos y yeguarizos. En Saladillo, F. C. S. y F. C. P. al M. V.
EL MARTES 1o de abril, a la 1 p. m., venderemos 315 vacas b. clase y b. estado, con 315 terneros gordos, 310 vacas, secas, gordas y de invernada para cría, b. clase, 150 vacas buen gordura, 160 novillos de 1 1|2, 2 y 3 años, gordos, 100 vaquillonas de 3 y 2 años, gordas, 200 ovejas y capones gordos; 100 porcinos al corte; 25 caballos y yeguas de pecho y silla. La yegua de carrera Grece, pura por Sargento y Julnara, con cría, ganadora de varios primeros y segundos premios en el Hipódromo Nacional. Por datos e informes en nuestros escritorios en Saladillo F. C. S. y en Venezuela 1330, Bs. Aires.—Rivero y Viale. v31

VICTOR AGUILAR

En CORONEL PRINGLES

F. C. S.

3.000 VACUNOS 3.000

incluso

1500 - NOVILLOS - 1500
de 1, 2 y 3 años

1500 - LANARES - 1500

208 *REMATE FERIA* — EL SABADO 5 de abril a la 1 p. m. en mis instalaciones. Por informes a mi escritorio en C. Pringles, C. Pellegrini 86.—V. Aguilar. v4a.

Nazar y Hernández

2 TAMBOS 2

TAMBOS EN LUJAN, F. C. O. 6o remate especial, teniendo anotados:
1o — El tambo del señor Tomás T. Chamorro, de General Rodríguez, compuesto de: 60 vacas con 60 terneros, 25 vacas preñadas, 30 vaquillonas de 2 a 3 años, preñadas, 30 vaquillonas de 1 y 1 1|2 años, 1 toro. Hacienda nueva, sana y buena lechera, de una marca. Revísese con anticipación, por General Rodríguez, F. C. O.
2o — El tambo compuesto del señor Juan Berhuet de Torres, compuesto de 70 vacas con 65 terneros, mayor parte chicos, 35 vacas preñadas; 20 vaquillonas de 2 1|2 años, preñadas; 30 vaquillonas de 1 y 1 1|2 años; 1 toro; 6 yeguas de tiro, 3 caballos de servicio; 1 carro. Hacienda muy recomendable como lechera nueva y muy sana, en su mayoría, marca líquida. Revísese por Torres, F. C. C. B. A. o por Luján, F. C. O.
EL DOMINGO 6 de abril a la 1.30 p. m. en nuestras instalaciones contiguas a la estación. Los lotes se harán como de costumbre, perfectamente clasificados, garantiendo tetas sanas y preñez. Comisión a cargo del comprador. Más datos a nuestro escritorio, Cangallo 666 o a nuestro representante en Luján, señor Enrique Yaniz. Nazar y Hernández. v5

TAMBOS, EN LUJAN, F. C. Oeste 7o. remate especial.
EL SABADO 12 de abril a la 1.30 p. m., en nuestras instalaciones. Más adelante detalles.—Nazar y Hernández. v31

MAZZUCHI, TELAYNA y Cía.

Juarez, G. Chaves, Chillar, C. Dorrego, Bahía Blanca

EN JUAREZ F. C. S.

3.000 vacunos

Muy alta mestización Durham

15.000 lanares

Lincoln definido

20 TOROS — 150 CARNEROS

Liquidación de haciendas por cuenta y orden del señor Rufino Rodríguez en su establecimiento "La Juanita", distante 3 leguas de Juarez.

EL SABADO 5 DE ABRIL

A LAS 12 m., DESPUES DE un almuerzo campestre con las haciendas a la vista perfectamente clasificadas y de acuerdo con el siguiente

DETALLE

VACUNOS

500 novillos 3 y 3 1|2 años muy especiales, gordos casi listos
100 novillos 2 y 3 años buen mestizo, buen estado
600 novillos 1 1|2 y 2 años id id en lotes
50 vacas mestizas gordas
100 vacas buen mestizo buen estado servidas.
400 vaquillonas 2 y 3 años muy buen mestizo buen estado, servidas en lotes.
450 vaquillonas 1 y 1 1|2 años muy buen mestizo, buen estado en lotes
750 vacas al corte, mitad y mitad buen mestizo, buen estado, servidas en lotes.
20 toros buen uso procedencia M. de Hoz, Alchourrón y Días

LANAR

800 capones Lincoln definido 4 y 6 dientes, gordos.
1 700 capones Lincoln definido 2 y 4 dientes, muy buen estado, invernada
4 000 ovejas Lincoln definido, muy buen estado, servidas, en lotes.
2 500 borregas Lincoln definido, 3 dientes, muy buen estado, servidas en lotes.
400 ovejas gordas y carne gorda para consumo
300 borregos Lincoln definido, dientes de leche muy buen estado en lotes.
1 400 borregas Lincoln definido dientes de leche, muy buen estado, en lotes.
150 carneros Lincoln buen uso.

NOTAS: Nos permitimos recomendar especialmente este conjunto de haciendas: El vacuno por su alta mestización Durham y buen estado general y muy especialmente el lote de 500 novillos por ser de gran clase y haber una gran parte lista para frigorífico. El lanar Lincoln completamente definido se presentará a la venta en lotes apropiados, las ovejas y borregas de 2 dientes en majadas de una sola señal, habiendo varias de ellas que han dado cinco kilos de lana en la última esquila. El servicio de carneros se ha hecho a razón del 3 o|o desde el 1.o de febrero. Los reproductores, tanto vacunos como lanares estarán a la vista y venta el día del remate.

Los señores compradores podrán disponer de potreros hasta organizar sus arreos o embarques, contando la casa con capataces prácticos para cualquier punto. Comisión 3 o|o al comprador, 2 o|o al vendedor. Más datos e informes a nuestra casa central Alsina 370, Juárez o sucursales.

TRENES: Los interesados de Buenos Aires vía Dolores deberán tomar el tren que sale de Constitución el viernes 4 a las ... p. m y los de vía Las Flores el que sale del mismo punto a las 9.15 p. m., ... llegan a Juárez el sábado a las 5.52 ... pudiendo regresar el mismo día a las ... p. m.

Los de Bahía Blanca, Dorrego y Tres Arroyos el tren que sale de Bahía Blanca el viernes 4 a las 11.10 a. m. para llegar a Juárez el mismo día a las 6.46 p. m.

Después de la llegada del tren de Buenos Aires y Tandil 5.52 a. m. el día del remate saldrán autos y coches de nuestra casa que por módico precio conducirán a los interesados al lugar del remate.

Banco Hipotecario Nacional
25 DE MAYO 245

CONDICIONES GENERALES DE LOS REMATES

1.o—Los remates están sujetos a la aprobación del Directorio, dentro de los quince días de efectuados y se hacen por cuenta de deudores, y con sujeción a las leyes números 8172 y 9155.

2.o—El comprador podrá continuar con la hipoteca que reconoce la propiedad abonando la diferencia entre la deuda actual y el precio de compra.

3.o—Cada comprador abonará en efectivo al firmar el boleto, el 5 o|o de seña y 1 o|o de comisión.

4.o—Los títulos de propiedad pueden ser revisados en el archivo del Banco antes del remate.

5.o—Por mayores informes, pídanse a las oficinas del Banco.

REMATES A EFECTUARSE

CAPITAL

EL MARTES 1.o DE ABRIL
En su local a las 3 p. m. Casa Aguero 1785, entre Arenales y Beruti. Mide: 8m66 por 33m08 al S. y 30m12 al N. Con 7 piezas, 2 más en altos y dependencias.
N.o H.o 3.793. 6 o|o. Base pesos 26.200. Hipoteca pesos 18.000. Deuda pesos 16.393. LA PRENSA, marzo 18. m18

EL MIERCOLES 2 DE abril
En su local a las 3 p. m. Casa Costa Rica 4443, entre las de Canning y Malabia. Mide: 8m86 por 31m43 al SE. y 32m31 al NO. Ad corpus. Con 3 piezas y dependencias.
N.o H.o 9431. 6 o|o. Base pesos 7.500. Hipoteca pesos 7.500. Deuda pesos 6.745.

EL JUEVES 3 DE ABRIL —
En su local a las 3 p. m. Casa Lafuente 30, entre Rivadavia y Ramón L. Falcón. Mide: 12 metros por 31m70. Ad corpus. Con ocho piezas, 1 más de servicio en altos y dependencias.
N.o H.o 6.086. 6 o|o. Base pesos 19.100. Hipoteca pesos 15.000. Deuda pesos 13.363.

EL VIERNES 4 DE ABRIL
En su local, a las 3 p. m., casa Jorge Newbery 3663|65|67. Mide 9 m. por 31 m. 09 al N., 23m56 al S. Ad corpus. Consta de planta baja, con salón negocio, 2 piezas y planta alta, con 6 piezas y 2 más de servicio y dependencias, en cada planta. No. Ho. 18.826 6 o|o. Base, $ 26.500. Hipoteca, pesos 21.000. Deuda, $ 19.206. m21

EL VIERNES 4 DE ABRIL
En su local, a las 3 p. m., casa Rivadavia 8037|41. Mide 8m64 por 42m70. En el lado O. a los 32m34 se quiebra la línea O. m. 64 por 10m36 hasta llegar al contrafrente que mide 7m24. Ad corpus. Con 3 salones, 2 piezas, 1 más de servicio y dependencias. Deuda por afirmado a cargo del comprador. No. Ho. 18.973, 6 o|o. Base, $ 23.000. Hipoteca, $ 15.500. Deuda, $ 14.401. m21

EL VIERNES 4 DE ABRIL
En su local, a las 3 p. m., dos casas Rivadavia 8945|51. Mide 17m33 por 43m30. Ad corpus. Con 5 piezas, 1 más de servicio y dependencias, cada casa. No. Ho. 13.525, 6 por ciento. Base, $ 41.500. Hipoteca, pesos 30.000. Deuda, $ 26.523. m21

EL VIERNES 4 DE ABRIL
En su local, a las 3 p. m., dos casas Lobos 2922, esquina Pillado 811. Mide 17m32 por 13m59 al NO., 21m13 al SE. y 20 m. al SO. Constando, casa Lobos 2922, de 2 piezas y Pillado 811, de 4. Dependencias en ambas. No. Ho. 364, 6 o|o. Base, $ 5.100. Hipoteca, pesos 4.000. Deuda $ 3.498.—LA PRENSA, marzo 21 de 1919. m21

EL DOMINGO 6 DE ABRIL
En la misma a las 3.30 p. m. Casa Sud América 4905 esquina Graveo 2497. Mide: 11m08 por 21m60. Con 4 piezas y dependencias.
N.o H.o 20.825. 1.a serie. Base pesos 3.000. Hipoteca pesos 3.000. Deuda pesos 2.808.

EL DOMINGO 6 DE ABRIL
En la misma a las 4 p. m. Casa Llavallol 1285 entre San Alberto y Franco. Mide: 8m66 por 28m87. Ad corpus. Con 2 piezas y dependencias.
N.o H.o 18.114. 6 o|o. Base pesos 1.500. Hipoteca pesos 1.500. Deuda pesos 1.394.

EL DOMINGO 6 DE ABRIL
En la misma a las 4.30 p. m. Casa Cockrane 3452 entre Llavallol y Concordia. Mide: 8m66 por 53m05. Con 4 piezas y dependencias.
N.o H.o 13.770. 6 o|o. Base pesos 4.000. Hipoteca pesos 4.000. Deuda pesos 3.659.

EL DOMINGO 6 DE ABRIL
En la misma a las 5 p. m. Casa Campana 3282 esquina Basurco s|n. Mide: 20m09 por 28m37. Ad corpus. Con 3 piezas y dependencias.
División N.o H.o 14.916. 6 o|o. Base pesos 2.500. Hipoteca pesos 2.400. Deuda pesos 2.110. m22

EL DOMINGO 6 DE ABRIL
En la misma a las 5 p. m. Casa Campana 3285. Mide: 8m66 por 28m37. Ad corpus. Con 3 piezas y dependencias.
División N.o H.o 14.916. 6 o|o. Base pesos 2.700. Hipoteca pesos 2.600. Deuda pesos 2.378. LA PRENSA, marzo 23. m23

EL MARTES 8 DE ABRIL —
En su local a las 3 p. m. Casa Carabobo 1458|62. Mide: 8m66 por 51m96. Con salón negocio, 4 piezas y dependencias.
N.o H.o 10.805. 6 o|o. Base pesos 4.050. Hipoteca pesos 3.500. Deuda pesos 3.175.

EL MARTES 8 DE ABRIL —
En su local, a las 3 p. m. Casa Gurruchaga 459|73. Mide: 8m66 por 23m38. Con salón negocio, 3 piezas, 2 más en altos y dependencias.
N.o H.o 28.373. K. Base pesos 6.000. Hipoteca, pesos 5.000. Deuda, pesos 4.192. LA PRENSA, marzo 25. m25

EL VIERNES 11 DE ABRIL
En su local a las 3 p. m. Dos casas General Urquiza 179|81. Mide; 14m732, por 58 metros. Ad corpus. Casa General Urquiza 179, consta de 3 piezas y 1 más al fondo y casa número 181, de 7 piezas. Dependencias en ambas.
N.o H.o 10.620. F. Base pesos 8.400. Hipoteca, pesos 9.000. Deuda, pesos 3.810. Marzo 28. m28

EL VIERNES 11 DE ABRIL
En su local a las 3 p. m. Casa General Paz 2550. Mide: 9m32 por 43m30. Con, 5 piezas y dependencias.
N.o H.o 15.720. 6 o|o. Base pesos 6.200. Hipoteca pesos 5.000. Deuda pesos 4.610. LA PRENSA, marzo 28 m28

EL LUNES 14 DE ABRIL En su local a las 3 p. m. Finca Defensa No. 825|33. Mide: 15 m. 48 de frente por 67 mts. de fondo con un martillo en contra ... 0 m. 45 que empieza a los 17 m. 40. Ad-corpus. El edificio se compone de dos salones-negocio, 2 casas de familia en los altos y 12 departamentos interiores.
N.o H.o 22.653 3a serie. Base $ 91.800 Hipoteca $ 77.000. Deuda actual $ 74.956 — LA PRENSA, marzo 29 de 1919 m29

EL DOMINGO 13 DE ABRIL
—En la misma, a las 2.30 p. m. Casa Luna 328. Mide 8m.35 por 15m76 al N. y 19m.50 al S. y 9m.12 de contrafrente. Con 3 piezas y dependencias
No. Ho 9.834. 6 o|o Base $ 4.550 Hipoteca $ 3.400. Deuda $ 3.084 Marzo 30

EL DOMINGO 13 DE ABRIL
—En la misma, a las 2.30 p. m. Casa Luna No. 334. Mide 8m.66 por 13m.50 al N., 34m.15 al S. y 9m.45 de contrafrente Con 2 piezas y dependencias
No. Ho. 9.834, 6 o|o Base $ 4.900 Hipoteca $ 3.800 Deuda $ [illegible] Marzo 30

EL DOMINGO 13 DE ABRIL
—En la misma, a las [illegible] p. m. Casa Luna No. 338. Mide 8m.35 por [illegible] al N., 28m.85 al S. y 9m.8[illegible] de contrafrente Con 4 piezas y dependencias
No. Ho. 9.834 6 o|o Base $ 6.350 Hipoteca $ 5.300 Deuda $ 4.805 Marzo 30

EL DOMINGO 13 DE ABRIL
—En la misma a las 4 p. m. Casa avenida Bruix 438. Mide 8m.66 por 26m.12 al S. y 22m.[illegible] al O. y 9m.[illegible] en el contrafrente. Ad corpus Con 3 piezas y dependencias
No. Ho 16.59[illegible] Base $ 3.000 Hipoteca $ 3.000 Deuda $ [illegible] LA PRENSA, marzo 30 m30

SUCURSAL LA PLATA

CASA EN BOLIVAR CALLE 78 (Avenida San Martín) esquina calle número 23, en el local de la sucursal del Banco de la Nación Argentina [illegible] ciudad.
EL DIA 6 de abril a las 10 a. m. [illegible] conteniendo un salón que hace esquina, 6 habitaciones y demás dependencias, edificada en terreno de 26 metros de frente al NE., sobre la calle número 18 por 30 metros de fondo y frente a la [illegible]
N.o H.o 2072|17681 Serie 6 [illegible] Base pesos 12.000. Hipoteca pesos [illegible] Deuda actual pesos 6.401.980 LA PRENSA [illegible] marzo de 1919. m[illegible]

CASA Y LOTE DE TERRENO en la ciudad de La Plata, en la misma propiedad.
EL 13 DE ABRIL a las 10 a. m. a saber:
CASA—Ubicada en la diagonal 79 [illegible] con superficie de 190 mts 35 de cds. conteniendo 4 habitaciones y dependencias. Hipoteca $ 2.200 Deuda actual $ 2.043.861 Base de venta $ 3.800
LOTE—Ubicado en la diagonal 79 No. 331, compuesto de una superficie 328.44 mts. cds., con un galpón. Hipoteca $ 1.800, Deuda actual $ 1.672.2[illegible] Base de venta $ 2.700. Las deudas por construcción de pavimento y cloacas son a cargo del comprador.
N.o Ho. 2682|18231 Serie 6 o|o —LA PRENSA, 30 de marzo de 1919 m30

CASA EN LA CIUDAD DE La Plata, calle 3, No. 1425 [illegible]
EL 13 de abril a las 11 a. m. terreno de 15 mts. de frente al NE. por 40 mts de fondo, conteniendo 6 habitaciones y demás dependencias. La deuda por construcción de cloacas será por cuenta del comprador desde la aprobación del remate.—No. Ho. 1337|7682. Serie 6 o|o Base pesos 7.000. Hipoteca, $ 4.000. Deuda actual, pesos 3.631:748.—LA PRENSA.—30 de marzo de 1919. m30

A REQUERIMIENTO JUDICIAL.—Casa en Lomas de Zamora, calle Rivera No. 794, en la misma propiedad.
EL 13 DE ABRIL a las 2 p. m., terreno mide 8.66 mts. por 30.31 mts., conteniendo: 3 habitaciones y dependencias.
N.o H.o 2260|14650 Serie 6 o|o. Base $ 3.000. Hipoteca $ 3.000. Deuda actual $ 1.839:137.—LA PRENSA, 30 de marzo de 1919. m30

CASA EN LOMAS DE ZAMORA, calle Necochea No 172, en la misma propiedad
EL DIA 13 de abril a las 4.30 p. m., edificada en terreno de 10 mts. de frente al O., 43.30 mts de fondo, teniendo en el contrafrente al E. 17.73 mts. Ad corpus. Conteniendo 5 habitaciones y demás dependencias. No. Ho. 1372|7713, serie 6 o|o Base $ 11.200. Hipoteca $ 8.000. Deuda actual $ 7.193.725.—LA PRENSA, 30 de marzo de 1919. m30

FRACCION DE CAMPO EN el partido de Dolores, en la sucursal del Banco de la Nación Argentina en Dolores.
EL 13 de abril a las 4 y 30 p. m., designada en un plano especial con el No. 10 y se compone de una superficie de 201 hectáreas 06 áreas 50 centiáreas. Lindando: al N. O. con A. Etchart; al N. E. con el lote 11, al S. E. con Calle Casserini y Capelli y al S. O. con los [illegible] 7, 8 y 9.—No. Ho. 2349|15928 Serie [illegible] Base, pesos 23.700. Hipoteca, $ 18.000. Deuda actual, $ 15.892.701.—LA PRENSA.—30 de marzo de 1919. m30

SUCURSAL CORDOBA

LOTES DE TERRENOS Y casa en el municipio de la ciudad de Córdoba, en su sucursal Córdoba.
EL 8 de abril a las 2 y 3 p. m. respectivamente, a saber: 1.o seis lotes ubicados en el municipio de la ciudad de Córdoba, en el pueblo Alberdi (antes de la Toma) designados con los números 47, 58, 60 y 70 y parte de los lotes 41 y 49. La parte de lote 41 se compone de una superficie de 98 hectáreas, 3.025 metros cuadrados; lindando: al N. con la sucesión de Silva, camino a San Roque y lotes 14 y 15; al E y O., con los lotes 47 y 40, respectivamente, y al S. con el camino nacional a San Roque. El lote 47, se compone de 41 hectáreas 788 metros cuadrados; lindando: al NE. y O., con los lotes 43, 48 y 42, respectivamente y al S., con el lote 58 y camino nacional a San Roque. La parte del lote 49, se compone de 13 hectáreas, 3.775 metros cuadrados, lindando al N con el lote 46; al E., con el canal Maestro, al S., con el camino nacional a San Roque y al O. con el lote 48. Los lotes 59 y 60, se componen el 1.o de 25 hectáreas, 9.550 metros cuadrados y el 2.o de 27 hectáreas 8.650 metros cuadrados; lindando unidos: al N., con el camino nacional a San Roque; al E., con el lote 61; al S., con los lotes 65 y 66 y al O., con parte del lote 58. El lote 70 se compone de 25 hectáreas y linda: al N., con el lote 65, al S., con el lote 74; al E., con el lote 71 y al O. con parte del lote 58.
Hipoteca pesos 21.400. Deuda actual pesos 19.409.916. Base de venta pesos 21.200

Casa en el municipio de la ciudad de Córdoba, pueblo San Vicente, ubicada en la manzana 144 y se compone de una superficie de 12.385 metros, 54 dc. cds.; lindando: al N., con B. Acosta; al E., con cervecería de D. G. Ahrens: al S., con A. Garzón y al O. con la calle número 4.
Hipoteca pesos 8.600. Deuda actual pesos 7.800:247. Base de venta pesos 8.300
N.o H.o 257|13052 (División), serie 6 o|o. LA PRENSA 25 de marzo de 1919. m25

CASA EN LA CIUDAD DE Córdoba, pasaje Bujía número 35, en su sucursal Córdoba.
El 10 de abril a las 2 p. m. terreno mide 6.96 metros de frente por 27.84 metros de fondo.
N.o H.o 418|17483. Serie 6 o|o. Base pesos 3.800. Hipoteca pesos 3.000. Deuda actual pesos 2.765:733. LA PRENSA 27 de marzo de 1919. m27

3 FRACCIONES DE CAMPO ubicadas en suburbios Norte del municipio de la ciudad de Córdoba,
EL DIA 14 de abril, a las 2 p. m. en su sucursal Córdoba, a saber:
N.o H.o 587|22100. Manzana 5. Lotes 1, 2, 3, y 4. Superficie 11 hectáreas, 9.317 m. c. 80. Hipoteca pesos 6.200. Deuda actual pesos 5.670:324. Base de venta, 6.150 pesos.
N.o H.o 588|22101, Manzana 6. Lotes 1, 2, 3 y 4. Superficie 11 hectáreas 9.317 m c. 80. Hipoteca pesos 6.200. Deuda actual, pesos 5.670:324. Base de venta, 6.150 pesos.
N.o H.o 592|22105, Manzana 29. Lotes 1, 2, 3 y 4. Superficie, 11 hectáreas, 0.317 m. c. 80. Hipoteca pesos 6.200. Deuda actual pesos 5.670:324. Base de venta 6.150 pesos.
Linderos generales: al N., E. L. de Pruneda; al S., A. L. de Fernández; al E., Firpo y otros y al O., con camino a Santiago. Están formados dichos lotes o fracciones de conformidad al plano de la división practicada de acuerdo con la mensura judicial aprobada, cuyo plano se halla agregado al expediente respectivo.
N.o H.o 587|22100 y otros (División), serie C. H. A. 6 o|o. LA PRENSA, 31 de marzo de 1919. m31

SUCURSAL SAN LUIS

CAMPO EN EL PARTIDO Y departamento La Capital, denominado Los Comederos en su local 25 de Mayo número 245 (capital federal).
EL DIA 4 de abril a las 3 p. m., distante como 10 k. al S. de la ciudad de San Luis y se compone de una superficie de 3.075 hectáreas, 14 ás., 58 cent., según título y de 3.066 hect. 67 ás. 92 cent. según plano, por lo que se entiende que esta superficie es con lo más o menos que resulte dentro de los linderos siguientes: al N., con los señores Cruz Muñoz, Alvarez, Gatica y Pérez; al S., con F. Vila; al E., con los señores Adaro y al O., con herederos de M. I. Sosa. No. Ho. 244|19565, serie 6 o|o. Base, $ 63.200. Hipoteca, pesos 42.000. Deuda actual, pesos 39.010:674.—LA PRENSA, marzo 21 de 1919.

CAMPO EN EL PARTIDO Y departamento La Capital, lugar denominado Nueva Esperanza y Alto Blanco, en su local 25 de Mayo número 245 (capital federal).
EL DIA 4 de abril, a las 3 p. m. distante como 3 leguas al S. de la ciudad de San Luis y se compone de una superficie de 3.653 hectáreas o lo más o menos que resulte dentro de los siguientes linderos: al N con los señores Guiñazú y Agnese y A. Barbeito; al S., con J. Romanella; al E, con L. Adaro y herederos de F. Adaro y al O., con J. Romanella y sucesores de C. Pereyra.—No. Ho. 506|31278, serie L. Base, $ 36.600 Hipoteca, $ 25.000. Deuda actual, pesos 21.415:440. — LA PRENSA 21 de marzo de 1919 m21

OCHO FRACCIONES DE campo ubicadas al S. de la ciudad de Mercedes, departamento General Pedernera, en su sucursal San Luis.
EL DIA 7 de abril, a las 10 a. m., designados como lotes 1, 2, 3, 4, 11, 12, 13 y 14. a saber:
No. Ho. 273|18469. Lote 1 Superficie, 2.500 hectáreas Hipoteca, $ 3.200 Deuda actual, pesos 55.730 Base de venta, $ 1.700
No. Ho. 275|18.471. Lote 2 Superficie 2.500 hectáreas, Hipoteca, $ 2.900 Deuda actual, $ 50.505 Base de venta, $ 1.600
No. Ho. 276|18472. Lote 3 Superficie, 2.500 hectáreas. Hipoteca, $ 2.900 Deuda actual, pesos 50:505. Base de venta, $ 1.600
No. Ho. 277|18473. Lote 4 Superficie 2.500 hectáreas. Hipoteca, 3.200 $ Deuda actual, pesos 55:730. Base de venta, $ 1.700
No. Ho 278|18474. Lote 11 Superficie 2.500 hectáreas Hipoteca, $ 3.100 Deuda actual, pesos 53:988. Base de venta, $ 1.700
No. Ho. 279|18475. Lote 12 Superficie [illegible] hectáreas. Hipoteca, $ 3.500 Deuda actual, pesos 60.955. Base de venta, $ 1.800
No. Ho. 280|18476. Lote 13 Superficie 2.500 hectáreas Hipoteca, $ 3.500 Deuda actual, pesos 60.955 Base de venta $ 1.800
No. Ho. 281|18477 Lote 14 Superficie 2.500 hectáreas. Hipoteca $ 3.200 Deuda actual $ 55.730 Base de venta $ 1.700
Linderos. Lote 1 al N. [illegible] sección 17, letra B de los terrenos [illegible] al S. con el lote [illegible] con el lote 2 y al O. [illegible] letra B. del lote [illegible] sección 17, letra B del lote, al S. con el lote 13, al E. con el lote 3 y al O. con el lote 1. Lote 3 al N. [illegible] letra B del lote, al S. lote [illegible] 4, y al O. lote 2. Lote 4 al N. [illegible] sección 17 letra B [illegible] al E. lote 5 y al O. lote 3 [illegible] N. lote 4 al S. [illegible] 12, letra A y parte del lote [illegible] letra B de los señores Silvera [illegible] al E. lote 10 y al O. lote [illegible] N. lote 3; al S. lote 16 [illegible] B del señor Silvera y [illegible] al E. lote 11 y al O. [illegible] al N. lote 2; al S. lotes [illegible] y al O. lote 14 [illegible] lote 1, al S. lote 15, al E. [illegible] lote 11 sección 17, letra [illegible] 273|18469 y otros serie [illegible] [illegible] de marzo de 1919

CAMPO EN EL DEPARTA... [illegible] Ayacucho partido [illegible] Santa [illegible] San Luis
El 9 de abril a las [illegible]

SUCURSAL TUCUMAN

CASA EN LA CIUDAD DE Tucumán calle 24 de [illegible] 689 en su sucursal Tucumán
El DIA 11 de abril a [illegible] edificada en terreno de 13[illegible] por 68.60 metros de fondo [illegible] de 770 metros cuadrados [illegible] nes y demás dependencias.
N.o H.o [illegible] Serie [illegible] 34.300 al contado LA PRENSA [illegible] de 1919.

SUCURSAL SAN JUAN

CASA EN LA CIUDAD DE San Juan, calle Santa Fe N. [illegible] en su sucursal San Juan
El 8 de abril a las [illegible] terreno de 808 metros 10 [illegible] cuadrados. Contiene [illegible] piezas y más dependencias.
N.o H.o 100|14148 Serie 6 [illegible] Base pesos 4.000. Hipoteca pesos 3[illegible] Deuda actual pesos 3.762:696 LA PRENSA 25 de marzo de 1919. m25

SUCURSAL MENDOZA

DOS CASAS UBICADAS EN la Villa del departamento San Rafael, provincia de Mendoza, en su sucursal
EL DIA 5 de abril a las 3 p. m. calle Av. Mitre entre Comandante Salas y Domingo Bombal constantes de una superficie de 1.000 m. c. conteniendo entre ambas 10 habitaciones principales y demás dependencias, lindando: al N., B. Dupon y Cía., S. calle Av. Mitre, E., P. Yaccarini y al O., local de la sociedad Italiana.
N.o H.o 188|7418 Serie 6 o|o. Base pesos 7.200 Hipoteca pesos 6.000. Deuda actual pesos 5.395.291 LA PRENSA 26 de marzo de 1919 m26

CASA EN LA CIUDAD DE Mendoza, calle Las Heras números 866 al 878 en su sucursal Mendoza.
EL 10 de abril a las 2 p. m., terreno mide 791 m. c. según croquis y 753 m. 10 d. c. según títulos, conteniendo 20 habitaciones y demás dependencias.
N.o H.o 797|20714 2.a ley 9155, 1.a serie. Base pesos 14.500 Hipoteca pesos 10.000. Deuda actual pesos 9.359.610. LA PRENSA 27 de marzo de 1919 m27

CASA EN LA CIUDAD DE Mendoza, calle Las Heras, prolongación números 1392 y 1404 en su sucursal Mendoza.
El 10 de abril a las 3 p. m dividida en dos departamentos con superficie de 2.010 m. c. conteniendo en conjunto, 23 habitaciones principales y demás dependencias.
N.o H.o 192|7528 Serie 6 o|o. Base pesos 9.500. Hipoteca pesos 7.000 Deuda actual pesos 6.294.509 LA PRENSA 27 de marzo de 1919 m27

SUCURSAL SANTIAGO

*CAMPO EN EL DEPARTA*mento Banda denominado Abra de la Puerta del Santiagueño, en su sucursal Santiago.
El 10 de abril a las 2 p. m., compuesto de una superficie de 3.749 hectáreas 75 áreas, distante como a 7 leguas de la estación Aurora (F. C. C. N.) lindando en todos sus rumbos con terrenos fiscales.
N.o H.o 76|13733. Serie 6 o|o. Base pesos 20.000. Hipoteca, pesos 20.000. Deuda actual pesos 18.291.368 LA PRENSA 27 de marzo de 1919 m27

SUCURSAL PARANA

CASA UBICADA EN EL pueblo en formación, denominado "Estación Mansilla", F. C. C. de E. R., departamento Tala, en el local de la sucursal del Banco de la Nación Argentina, en Rosario Tala.
EL DIA 13 de abril, a las 10 a. m., edificada en terreno de 50 mts. de frente por 75 mts. de fondo, conteniendo varias habitaciones y demás dependencias, lindando: al [illegible]E. Galeotecana e hijos y sucesión de A. Mendieta, al SE., A. O. de Roldán al NO., plaza de la estación, y al SO., calle en medio con L. Mendieta No. Ho. [illegible] 30.343 serie L. Base $ [illegible] Hipoteca $ 11.000. Deuda actual $ 8.820.477.—LA PRENSA, 30 de marzo de 1919. m30

TERRITORIO NACIONAL DEL RIO NEGRO

EL MIERCOLES 9 de abril
en su local calle 25 de mayo 245 (capital federal) a las 3 p. m. Dos chacras ubicadas en la colonia General Roca, territorio nacional del Río Negro, designadas como lotes números 252 y 261 y con superficie total de 200 hectáreas, lindando: al N. con las chacras 253 y 262, al E. con la 264, al S. con la 254 y 260 y al O. con las 251 y 250, todas calles en medio. A 400 metros de la estación Río Negro, línea Bahía Blanca a Neuquen, F. C. S.
N.o H.o 26478. 6 o|o Base pesos 42.800. Hipoteca pesos 31.500 Deuda pesos 29.041.

EL MIERCOLES 9 DE Abril
en el local de su agencia en General Roca, a las 3 y 30 p. m., lotes urbanos e y f manzana número 53, del pueblo Allen T. N. del Río Negro, con superficie de 3.000 m. c., y edificación apropiada para escuela, lindando: al N. con los solares c y d, de la manzana 53, al E. calle en medio, con parte de la manzana número 54, al S. calle en medio, con parte de la manzana N.o 68, y al O. con el solar g, de la manzana número 53.
N.o H.o 20.050. 1 a serie Base pesos 5.000 Hipoteca pesos 4.500. Deuda pesos 4.212.

EL MIERCOLES 9 de abril
en su local calle 25 de Mayo 245 (capital federal)
A LAS 3 p. m. Lote agrícola número 20, sección VII, de la colonia Choele Choel T. N. del Río Negro, con superficie de: 101 hectáreas, 45 áreas, 59 cents, lindando al NE. con parte del lote 15, al SE. con parte del lote 14 y 21, al SO con parte del 24, al NO. con el lote 19 y al O. con el Río Negro, comprendido entre los límites NO. y SO. antes descriptos.
N.o H.o 20.108. 1 a serie. Base, pesos 14.500. Hipoteca, pesos 12.000. Deuda, pesos 11.232. m30

EL DOMINGO 13 de ABRIL
en la misma propiedad a las 3 p. m. Casa ubicada en el solar C, manzana 10, del pueblo nuevo General Roca, T. N. del Río Negro, edificada en terreno de 2.500 m. c., que linda: al E., calle en medio, con el solar D, de la manzana 9; al F., calle en medio, con el solar B, de la manzana 113; al N., con el solar B. y al O., con el D, ambos de dicha manzana 10.
No. Ho. 16.376. 6 o|o Base $ 2.200. Hipoteca $ 2.000. Deuda $ 1.844 —LA PRENSA, marzo 30. m30

TERRITORIO NACIONAL DE LA PAMPA CENTRAL

EL MIERCOLES 9 DE Abril
en su local calle 25 de Mayo 245 (capital federal).
A LAS 3 p. m. 2.500 hectáreas de campo, ubicadas en los T. T. N. N. del Río Negro y Pampa Central, ángulo SO. del lote número 5, fracción A, sección XXI, lindando: al N. con el lote 2, al S. con G. Labarriere, al E. con A. Vignolo y al O. con A. Verrelli.
N.o H.o 34.003. L Base pesos 7.000. Hipoteca pesos 7.000. Deuda pesos 5.796. m26

EL JUEVES 10 DE ABRIL en su local calle 25 de Mayo 245 (capital federal).
A LAS 3 p. m. 2.500 hectáreas de campo en el T. N. de la Pampa Central, parte S. del lote número 9. Sección XV, fracción D. Lindando: al N. con más tierra del lote 9, hoy de M. Repetto; al S. con el lote 12, de J. M. Blanco; al E. con el lote 8 fiscal y al O. con el lote 10, todos de la sección XV, fracción D.
N.o H.o 28.788 L. (división). Base, pesos 13.500. Hipoteca pesos 9.100. Deuda pesos 7.536. m27

EL JUEVES 10 DE ABRIL en su local calle 25 de Mayo 245 (capital federal).
A las 3 p. m. 2.050 hectáreas, en el T. N. de la Pampa Central, lote a, de la división, que es parte del lote número 9, sección XV, fracción A, lindando: al N. con L. T. Arata al S. con el lote c, de la división; al E. con el lote número 3 y al O. con parte del lote b, de la división
N.o H.o 28.788 L. (división). Base, pesos 11.800. Hipoteca pesos 8.600. Deuda pesos 7.120. m27

EL JUEVES 10 DE ABRIL en su local calle 25 de Mayo 245 (capital federal).
A las 3 p. m. 4.100 hectáreas en el T. N. de la Pampa Central, lote b, de la división, que es parte del lote número 9, sección XV, fracción A. Lindando: al N. con L. T. Arata; al S., con J. M. Blanco; al E. con los lotes a y c, de la división; y al O. con el lote número 10 de P. Mujica.
N.o H.o 28.788 L (división). Base pesos 19.100. Hipoteca, pesos 14.100. Deuda, pesos 11.673 m27

EL JUEVES 10 DE ABRIL en su local calle 25 de Mayo 245 (capital federal).
A las 3 p. m. 2.050 hectáreas, en el T. N. de la Pampa Central, lote c, de la división, que es parte del lote número 9, sección XV, fracción A, lindando: al N. con el lote a, de la división; al S. con J. M. Blanco; al E. con el lote número 8, y al O. con parte del lote b, de la división.
N.o H.o 28.788 L (división). Base pesos 11.800. Hipoteca pesos 8.200. Deuda pesos 6.789. m27

Mario Seeber

SANTA FE ENTRE ESMERALDA y Suipacha. Por orden del señor síndico del concurso de Guillermo Arning y Cía., procederé a la venta de un terreno, ubicado en la calle Santa Fe entre Esmeralda y Suipacha, compuesto de 13.63 metros de frente por 7.57 de fondo, en el costado Oeste y 6.36 metros en el costado Este y 13.50 metros en el contrafrente, con una superficie total de 94.43 metros cuadrados. Terreno que se presta, por estar situado en el barrio más aristocrático de la capital y por su gran frente, para la construcción de una casa de pequeños departamentos, de gran renta o para un petit hotel. Base, $ 20.556.83 m|n. al contado. Exigiré 2 o|o de comisión y el 8 o|o a cuenta de precio.
EL LUNES 31 de marzo, a las 4 p. m., en mi escritorio. Reconquista 144.—Mario Seeber. m17

Rufino de Elizalde y Cía.

EN LA CITY, SAN MARTIN 455, 25 varas 75, de frente por 67 varas 88 de fondo, o sean 1.767 varas cuadradas. Base, $ 320.000, a plazos.
EL MIERCOLES 9 de abril, a las 3 p. m. Por informes y datos, a nuestra casa, San Martín 241. m15

Transferido para el domingo 6

EN LA PLATA — 3 TERRENOS con frentes a la calle 51 y calle 50 entre 11 y 12 en un buen barrio de gran porvenir y rodeado de edificios públicos.
EL DOMINGO 6 de abril a las 4 p. m., en los mismos. Con las bases y dimensiones que a continuación se detallan: Lote 1, con frente a la calle 50 de 14 metros de frente por 30 metros de fondo. Base pesos 3.000 m|n. Lote 2, con frente a la calle 51 que consta de 3 espaciosos salones y gran patio de mosaico: terreno de 14 metros de frente por 30 metros de fondo. Base pesos 5.000. Renta pesos 80. Lote 3, con frente a la calle 50 de 14 metros de frente por 30 metros de fondo. Base pesos 3.500. Renta pesos 20. El importe puede pagarse mitad al contado y mitad a 1 año de plazo con 8 o|o. de interés anual. Los compradores de los lotes pueden solicitar el terreno que estaba reservado para la O. de Salubridad. Títulos perfectos. Seña 8 o|o. Comisión 2 o|o. Informes a nuestra casa San Martín 241. m28

EN LA PLATA — PROPIEDAD calle 51 número 819 para habitación y renta, de sólida construcción y en muy buena construcción barrio eminentemente familiar. Base pesos 16.000 m|n. mitad al contado y mitad a un año de plazo con 8 por ciento de interés anual.
EL DOMINGO 6 de abril a las 4 p. m. en la misma propiedad. Edificada en terreno de 14 metros de frente por 30 metros de fondo y distribuída en dos departamentos de dos salas a la calle, escritorio, 4 dormitorios, comedor, antecomedor, 2 baños, cocina, dos piezas de servicio, gran hall de cristales, patio y jardín. Renta pesos 180 mensuales. Títulos perfectos. Seña 8 o|o. Comisión 2 o|o. Visítese de 2 a 5 p. m. Informes a nuestra casa San Martín 241. m23

EN GONZALEZ CHAVES, buena fracción de campo de 302 hectáreas, 71 áreas, 87 centiáreas con población y alambrados, rodeado de las estaciones Barra, Juárez, González Chaves y Alzaga, y equidistante de cada una de ellas. Base pesos 130 la hectárea con facilidades.
EL MIERCOLES 9 de abril a las 3 p. m. en nuestra casa San Martín 241. Campo apto para ganadería y agricultura, con buenos alambrados, agua excelente y con población de 4 piezas, cocina, galpón, pozo semisurgente. Formaba parte del renombrado establecimiento El Poleo, conocido por de Viera, se puede visitar por la estación González Chaves, donde los interesados encontrarán los medios para revisarlo. Los interesados deben convenir antes del remate en nuestro escritorio, lo relativo a las facilidades. Reconoce un contrato de arrendamiento que vence el 30 de diciembre de 1926. Títulos perfectos. Seña 8 o|o. Comisión 2 o|o. Informes y planos en nuestro escritorio, San Martín 241. m26

Furst Zapiola y Cía.

AVENIDA PAVON 820 — En la ubicación más notable de Avellaneda, con adoquinado pago y tranvía eléctrico; frente por frente a la compañía Sansinena, al lavadero de Soulas et fils y a la estación Avellaneda y próximo al Mercado de Frutos y Av. Mitre. Da frente esta propiedad a 4 calles y puede destinarse a barraca, depósito, aserradero, o bien para obtener gran renta construyendo un edificio amplio y económico. Mide 33 varas a la Av. Pavón, con adoquinado y vereda pagos, por 58 varas a Asunción, 14 varas a Maipú y 37.98 varas a 3.a Asunción. Base retasada pesos 17.000: mitad al contado y el resto a 6 y 12 meses, con 8 o|o. anual. Existen algunas construcciones aprovechables. Llave en mano.
EL DOMINGO 6 de abril a las 4, sobre la misma. Pidan planos y datos en Reconquista 434.—Furst Zapiola y Cía. v31

Arturo Demarco

BASE 7.500 pesos A PLAZO incluso 4.000 pesos en hipoteca al 6 o|o de interés anual, linda casita calle Carlos Calvo 2907 entre Rioja y Deán Funes compuesta de sala y 3 piezas, cocina, w. c., y demás comodidades, a 2 cuadras al Norte del bulevar San Juan y 2 de Independencia y con tranvía a su frente, paraje inmejorable. Remato.
EL DGO. 6 de abril a las 3.30 p. m. Datos B. Mitre 720.—A. Demarco. m30

CATAMARCA 1682 ENTRE el bulevar Garay e Inclan, buena casa de sala y 8 dormitorios, cielos rasos de yeso, buena carpintería, celosías, patio mosaico y demás edificado en un terreno de 10 por 30 varas. Hay que liquidar. Base pesos 8.000 a plazo. Remato
EL DOMINGO 6 de abril a las 4.30 p. m Datos B. Mitre 720.—A. Demarco. m30

BASE 4.000 pesos A PLAZO, casa corralón Loria 2118, al lado de Brasil y a un paso de la avenida Chiclana, se compone de sala, y 2 dormitorios y caballeriza con capacidad para seis caballos. Remato.
EL DGO. 6 de abril a las 5 p. m. Datos B. Mitre 720.—A. Demarco. m30

Manuel Fandiño

EN FLORES — A MEDIA cuadra de Rivadavia y subterráneo. Casita chiche a plazos, calle San Ramón 81, edificio de sala, 3 habitaciones y comodidades, aguas corrientes y adoquinado pago. Base pesos 3.500. Seña 8 o|o. Comisión 2 o|o.
EL DOMINGO 6 de abril a las 3.30 p. m. Datos, Bolívar 256. v31

*AVELLANEDA POR AR*gerich 765 A plazos. Edificio 3 dormitorios, comedor, galería, mosaico, carpintería de cedro, etc. jardín. Mide 10 por 52. Amplia casa. Visítese. Base pesos 6.000. Seña 8 o|o. Comisión 2 o|o.
EL DOMINGO 6 de abril a las 4. Datos Bolívar 256.—M. Fandiño. v31

MUEBLES Y MERCADERIAS EN GENERAL

Guerrico y Williams

*RICOS MUEBLES EN nues*tra casa 757 Bm. Mitre Espléndido sofá lit de repos importado, de elegantísimo estilo Luis XVI dorado a fuego y 3 hermosos almohadones de terciopelo punzó del mismo gusto, rico juego de sala todo dorado, otro elegante juego de sala Luis XVI, dorado tapizado en seda, una gran partida de ricos escritorios completos desde la espléndida mesa Directorio, escritorios cilindros, hasta la más sencilla mesita para máquina de escribir, todo importado y de la más rica calidad; piano de concierto Schiedmayer, piano-pianola con rollos de música (funciona). 6 grandes y hermosos muebles vitrinas o bibliotecas; gran surtido de buenos juegos de dormitorios de todos estilos y comedores id, juegos de marroquí, 3 cajas de hierro, juego de sala de diferentes estilos, ricas camas de bronce, id de marquetería, grandes espejos para salas e infinidad de muebles sueltos y artículos de moblajes, ricos artefactos de luz eléctrica, artículos sanitarios, cuadros, grabados, adornos, alfombras, 18 trajes nuevos de lana para hombres. Loza, cristalería, 200 buenos discos dobles absolutamente nuevos, marca Rolale, baúles y valijas, buena biblioteca inglesa importada, etc., etc.
EL LUNES 31 a la 1 de la tarde y a las 8 de la noche, continuando el martes 1 a la 1.30 p. m. Comisión 10 o|o.—Guerrico y Williams. m29

*ANTIGUEDADES — Artícu*los de plata antigua, mates, cucharones, candelabros, espuelas, placas, chocolateras, tazas, jarras, pinches, monedas, crucifijos, mantas indias, ponchos de vicuña y más de 50 cuadros en su mayoría cuadros religiosos y entre los cuales algunos interesantísimos tanto por el motivo que tratan como por su ejecución.
EL JUEVES 3 de abril a las 4 de la tarde en nuestra casa 757 B. Mitre donde estarán en exposición desde el martes de 9 a. m. a 6 p. m. Comisión 10 o|o. Pidan catálogo. m31

A. J. M. Scossa Baggi

MOBLAJE

*HOY — DEL Doctor FERRA*ri, su sólido y lujoso moblaje en gran parte importado, lo remataré sin base en su casa calle Charcas 1565.
HOY LUNES 31 de marzo a las 8.30 de la noche. Juego comedor Imperio de caoba y bronce, 12 sillas del juego tapizado en búfalo, 3 piezas cuero pluma luvet, carpeta felpa, reloj, metales finos, porcelanas, juego sala importado dorado [illegible] París, otro más sencillo, jardinera, espejo, mesa y escritorios dorados, mármoles, bronces, jarrones, fayance, columna mármol y bronce, bibelots, cuadros al óleo y acuarela, gobelinos, arañas francesas, [illegible] norteamericana, 2 sillones norteamericanos, 1 dormitorio 3 cuerpos caoba y bronce, otro más sencillo, [illegible], cortinados, cuarto de baño, cocina, plantas, macetas, muebles sueltos, vestíbulo 9 piezas de roble, y cuanto estará a la vista. Comisión 10 o|o. Seña a satisfacción. Desde ayer en exposición. Visítese.
ESTA NOCHE a las 8.30. Sin base. Charcas 1565. 1p

Warley y Piñeyro

JUDICIAL, TALCAHUANO 490, las mercaderías siguientes mesas, sillas Viena, heladera, armazones, mostrador, vitrina, artefactos, parantes niquelados, vinos, conservas, etc.
EL MARTES 1.o de abril a la 1 p. m. Orden del síndico de la quiebra Nicolás La Cornia juzgado del doctor Martín y Herrera, secretaría Casares. Seña a satisfacción. Comisión, 10 o|o. Datos Talcahuano 481 m25

Alfredo Piazza

HOY

CAFE BILLAR, ESMERAL... [illegible] Tucumán 8[illegible]

V. L. Caccuri

HOY *PELUQUERIA* [illegible]
PELUQUERO [illegible]
[illegible] MARTES [illegible]

José A. Repetto

HERREROS
CONSTRUCTORES
CARPINTEROS
ELECTRICISTAS

EL MIERCOLES 2 A LAS 2 [illegible] en punto remataré [illegible] por orden de su dueño las [illegible] máquinas, motores eléctricos [illegible] en general, existentes [illegible] Liniers 684, que pueden [illegible] de mañana, de 9 a 11 [illegible] Para más detalles completos [illegible] 915, U. Telef 1000 Mitre. José A. Repetto. v31

Ramón Díaz

HOY
a las 3
DORMITORIOS
COMEDORES
ESCRITORIOS
SALA, VESTIBULOS
JUEGOS DE BUFALO y MUEBLES
en general nuevos y usados
134 - Perú - 134

F. Miguens Rey

EL MARTES 1° DE ABRIL a las 3 p. m., remataré, para comerciantes y particulares: regio dormitorio roble, piezas, juegos salas, comedores, mesas, escritorio, armazones, mostradores, vitrinas, sillas, cajas hierro, tabiques con y sin cristales, relojes, pajareras, arañas, depósitos y otros artículos. Concurrir al remate es ganarse el día.—F. Miguens Rey. Pellegrini 71. v31

Angel Valsechi y Cía.

HOY MOBLAJE

*DEL INGENIERO Sr A. ME*dina por ausentarse para España. Su rico menaje de su casa Paso 39.
ESTA TARDE a las 2.30 procederé a vender en remate público sin base, un soberbio piano alemán, caja bronce de la casa Breyer, 1 rico juego sala dorado, espejo, cuadros óleos y grabados, cortinados, ricos mármoles, bronces, porcelanas etc., etc., pedestales ónix San Luis, arañas, vitrina, etc., etc., escritorio norteamericano completo, 3 piezas Rothschild en búfalo, soberbio dormitorio caoba y bronce, otro id roble, guardarropa, colchones lana [illegible], rico comedor bombé, en caoba, marquetería y bronces, 12 sillas del juego, araña juego mesa, id cristal, cubiertos, metalero, carpeta, victrola con discos, etc., etc. juego vestíbulo percha, reloj, etc. Comisión 10 o|o. Todo este menaje en su mayor parte fué importado por su dueño. Paso 39.
HOY a las 2.30. 1p

Petrelli y Hno.

TIENDA y ROPERIA
BONETERIA

HOY

REMATARE A LAS 2.30, EN [illegible] Mitre 2735, gran [illegible] mercaderías nobles en lotes [illegible] alemanes [illegible] brillantes uso doméstico, [illegible] docenas medias surtidas, [illegible] camisetas, [illegible] cubrepés, repasadores [illegible] de seda cruda y de mano de [illegible] servilletas, toallas turcas, [illegible] tratecitos de punto, polainas [illegible] sobrecamas, tiradores, pantalones [illegible] guardapolvos, camisas, [illegible] puntillas, cuellos, botones [illegible] lociones, jabones y cientos [illegible] que estarán a la vista [illegible] del remate. 1p

INSTALACIONES, muebles y [illegible] para todos negocios [illegible] en B. Mitre 2735. Almacenes de [illegible] cigarrería, tienda, panadería [illegible] estaño, roble, [illegible] alambres, [illegible] balanza Toledo [illegible] aparejo, 4.000 [illegible] bañomaría [illegible] mesa, sillas de bar [illegible] vitrinas, ídem [illegible] Comisión, 10 o|o al comprador [illegible] Mitre. 1p

A. BINAGHI y C.

*POSTES, VARILLAS Y alam*bres [illegible] postes y medios postes de [illegible] varillas de palo [illegible] 1 por 1 1|2 [illegible] 2 y 2 por 2 [illegible] de largo, [illegible] número [illegible] Se rematará [illegible] comprador a [illegible] MARTES a las 2 p. m.

[illegible] *METROS CAÑOS gal*[illegible] de 1|2 a 2 [illegible] pulgadas [illegible] medidas surtidas [illegible] australianos 25 [illegible] 104 [illegible] dura, 1.300 chapas [illegible] pies tablones [illegible] para cerdos, [illegible] 0.65 0.70, 1 1.30 [illegible] 360 latas aceite mineral [illegible] para carros, [illegible] cajones antisárnico [illegible]
[illegible] MARTES a las 2 p. m.

600 POSTES CUADRADOS [illegible] dura de 5 por [illegible] metros para repuestos de [illegible] etc. Por cuenta de [illegible] En lotes a opción de [illegible]
[illegible] MARTES a las 2 p. m.

ARTICULOS DE ALMACEN [illegible] yerba en barricas de 10 [illegible] de arroz, 105 id de porotos [illegible] 24 cajones conserva [illegible] queso, jabón, vinos, vermouth [illegible] etc.
MARTES a las 2 p. m. se [illegible] lotes a opción de los compradores [illegible] nuestra casa Lima 1563, frente a plaza Constitución. Comisión 10 o|o. A. Binaghi y Cía. v1

Guillermo Gowland y Cª

REMATES SEMANALES — LOS MIERCOLES Y VIERNES: comestibles y bebidas, ferretería, tienda, artículos rurales, etc., a la 1 de la tarde, en nuestra casa, Bolívar 351 al 361. perm.

Naón y Bustillo

530 B. Mitre 530

*BUENOS MUEBLES, en nues*tra casa B. Mitre 530. Piano pianola eléctrico, con rollos juego de dormitorio inglés, de roble; juego de sala de nogal, tapizado en seda; vitrina caoba y marquetería, comedor de cedro y bronce, con sillas roperos laqué Luis XVI, juego de comedor nogal y roble, con sillas de vaqueta, dormitorio cedro y bronce, juego escritorio de roble y esterilla, escritorios cilindro y ministro, de roble; bibliotecas seccionales, juego vestíbulo laqué, arañas eléctricas, sofá y sillones de cuero, juego vestíbulo de cedro, perchas de vestíbulo, sillas fantasía, dormitorios de cedro y de pino, comedor nogal americano, juegos de hall tapizado, heladeras de roble alfombras, cortinados, sillas de roble, sillas fantasía, pedestales y mesa de centro doradas, columnas de roble y de cedro, guardarropas de pino y de cedro, espejos de sala y de consolar, escritorios de señora, mesas de juego, metales adornos, artículos de fantasía y un gran surtido de muebles sueltos que estarán a la vista.
EL MIERCOLES 2 de abril a la 1 de la tarde y 8 de la noche, en nuestra casa, B. Mitre 530 Comisión 10 o|o.—Naón y Bustillo. U. T. 3908, Avenida. m31

*ARTICULOS PARA CONS*trucción. Chapas de cinc varios tamaños, columnas de hierro para galería, puertas, rejas y ventanas de hierro, marcos con puertas de madera, canaletas de cinc, división para vestíbulo, hierro y cristal, depósito de cinc, etc.
EL MIERCOLES 2 de abril a las 2 de la tarde en nuestra casa Bartolomé Mitre 530. Comisión 10 o|o. — Naón y Bustillo. U. T 3908 Avenida. m31

AYERZA CULLEN & SEOANE

Socios: Isaac Ayerza, Huberto Cullen Ayerza, Ramón M. Seoane

LOS LUNES Y JUEVES, A la 1 de la tarde, remate de comestibles, bebidas, ferretería, artículos rurales, tienda y mercería. En nuestra casa, Defensa número 183 al 193. perm.

*FABRICA COMPAÑIA NA*cional de elásticos.—Todas las maquinarias instalaciones y existencias. Después detalles. En su local, Billinghurst 970.
EL MARTES 8 de abril y subsiguientes, a las 2 p. m., se rematará en lotes por cuenta de quien corresponda. Seña 20 o|o Comisión 10 o|o.—Ayerza, Cullen y Seoane. v8a

*6.340 QUESOS SBRINZ-SO*rrento y Goya, con 19.765 kilos. Averías—lo remate. En nuestra casa, 183 Defensa 193.
EL LUNES 31 de marzo, a las 2.30 p. m. se rematará en lotes a gusto de los compradores, esta importante partida de quesos, con muy poca avería, por orden de las compañías aseguradoras, por cuenta de quien corresponda y como pertenecientes a lo salvado del siniestro de incendio, ocurrido en los depósitos de los señores Marrá y Cía Corrientes 3264. Seña 20 o|o Comisión 10 o|o.—Ayerza, Cullen y Seoane. m29

ARTICULOS DE ALMACEN [illegible] bolsas arvejas chilenas, 120 bolsas nueces, 60 cajones chocolate, 45 cajones aceite [illegible], 60 bolsas porotos, 40 cajones conservas surtidas, 30 cajones puré tomate, 150 bolsas harina maíz, 110 cajones dulces y jaleas, mermeladas de Mendoza, 200 bultos yerba paraguaya y Paranaguá en tercios y cilindros de 60, 30 y 10 kilos, 28 [illegible] aceitunas en frascos, 30 cascos vino Mendoza superior calidad, 97 cajones champagne y Oporto, 116 cajones agua mineral [illegible], 80 cajones Marsala y Málaga, 35 [illegible] chartreux, 85 cajones ponche [illegible], 70 cajones jabón [illegible] 110 cajas jabón amarillo 50 [illegible] azul [illegible] En nuestra casa 183 Defensa 193.
EL LUNES 31 de marzo a la 1.30 p. m. [illegible] lotes. Seña 20 o|o Comisión 10 o|o.—Ayerza, Cullen y Seoane. m[illegible]

VARIOS — 50 COMEDEROS [illegible] para caballos, 65 comederos madera para hacienda, 150 bolsas alimento para [illegible], 1 torre molino 40', 8 cajas hierro una y de 1 y 2 puertas, 60 mil ladrillos para [illegible], glorietas, invernáculos y [illegible] cilindros para molino, 8 cascos aceite mineral, 18 fraguas a ventilador [illegible], soga cáñamo italiano, [illegible] comederos [illegible] para hacienda, 140 bateas [illegible] tanques australianos, 25 lonas para [illegible] carros nuevas y usadas, 1.500 tablones de madera dura medidas [illegible], para bretes [illegible] portones alambre tejido [illegible], alambre tejido para parques [illegible] corrales de cerdos. En nuestra casa Defensa 193.
EL LUNES 31 de marzo a las 2.30 p. m. lotes. Seña 20 o|o. Comisión 10 o|o.—Ayerza, Cullen y Seoane. m[illegible]

---- Méndez y Bollini ----

POR CUENTA DE SEGUROS con intervención de los señores Cheva[illegible], Boutell y Sons 181 botellas térmicas [illegible] remataran.
EL MIERCOLES 2 de abril a las 3 p. m. en nuestra casa Bolívar 160

LAS EXISTENCIAS DE UN criadero de aves, incubadoras para ma[illegible], casillas desarmables, techos impermeables, pichoneras, alambre tejido en malla gruesa y fina, de 0.80 a 2.10 postes [illegible] puertas de alambre tejido, máquina picar maíz, bebidas, etc. Se rematará.
EL MIERCOLES 2 de abril a las 3 p. m. nuestra casa Bolívar 160 v2

ZORRA VOLCADORA DE [illegible] con báscula para 1.700 kilos y 60 metros riel, chapas para tanques australianos y [illegible], [illegible] cable acero [illegible], caños barro, bomba [illegible], aparejo para 1.000 kilos etc. Se rematará
EL MIERCOLES 2 de abril a las 3 p. m. en nuestra casa Bolívar 160 v2

Carlos Espejo

MUEBLES
Por balance y anticipos
HOY

REMATARE A LAS 8.30 DE la noche con orden terminante de liquidar lo siguiente: 1 juego de dormitorio estilo Luis XVI de caoba con marquetería y bronces compuesto de gran ropero 3 cuerpos de desarme, cama camera toilet y 2 mesas de luz y 9 diferentes estilos en roble, cedro, caoba. 1 juego de comedor nogal Italia tallado compuesto de 15 piezas aparador, mesa trinchar, mesa de comer y 12 sillas y 6 diferentes estilos en roble, cedro, caoba con marquetería y bronces.
A LAS 9, remataré 1 soberbia caja hierro bancaria tesoro interno, llaves combinación, 1 escritorio Cutler norteamericano y juego cuero haciendo juego. 16 escritorios con persiana y ministro, norteamericanos, 9 cajas hierro diferentes tamaños, bibliotecas, archivos, juegos vestíbulo en roble, laqué, mimbre, juegos sala, araña eléctrica, biombos y artículos de tienda y 200 lotes de mercaderías varias que no detallo por su mayor extensión. Todo el día en exposición hasta la hora del remate en mis amplios salones de ventas 1036 Avenida de Mayo 1038. 1p

Arturo Barros

COLUMNAS DE HIERRO, caños, rieles, muebles, etc. En "Villa Albertina", próxima a la estación Banfield, F. C. S. a la cual se llega tomando el tranvía eléctrico en esta última estación.
EL DIA 7 de abril a la 1.30 p. m. en la misma Villa Albertina y de acuerdo con el señor Francisco Siritto, venderé al contado y sin base todas las existencias en materiales, a saber: 244 columnas diversas. No. 1 al 4; 295 sombreros 1|3 para columnas, 223 adornos para columnas, 242 bases para columnas, vías Decauville y vagonetas, 1 rollo, 2.000 metros cable cobre 8, 1.000 hierro dulce, 2.000 kilos trozos rieles de 25 kilos de 1 a 3 mts. de largo, 350 mts. caños perforación 1, 1½, a 15 pulgadas, 420 metros caños común, 1 1|4 a 4 pulgadas, 200 metros caño enchufe 3 a 5 pulgadas, 52 curvas para caño enchufe 3 pulgadas, de 45 a 90 grados. 35 enchufes para caño, 60 cruces para caños, 92 placas para cámaras de válvulas, escritorios, máquina para sumar y escribir, mostrador con reja, prensa copiar, sillas, sofá, reloj, biblioteca, caja hierro, anteojo, una chatita, una americana, báscula, escaleras e infinidad de artículos que no se detallan por su mucha extensión. Puede visitarse en la Villa a todas horas del día. Seña a satisfacción Comisión 10 o|o a cargo del comprador. Informes, San Martín 459.—Arturo Barros. v5

Esteban Bonorino

*CABO DE cáñamo "ITALIA*no", 375 rollos con 9.700 kilos de 1 pulgada a 1 3|4. Averías, con intervención de los agentes de seguros y por cuenta de quien corresponda. En seguida, una partida de hilo en ovillos, de 2x5 y 5x10, de 10, 13 y 24 ovillos por paquete. 32 bolsas arvejas y otros artículos. En mi casa, Bolívar 336.
EL JUEVES 3 de abril, a las 2 de la tarde, procederé a la venta a la mejor oferta y en lotes. Seña 30 o|o. m30

J. BENJAMIN N. FRIGERIO

LUNES Y JUEVES A LAS 2 p. m. remate de comestibles, bebidas, vinos, bazar ferretería, rurales, construcción navales, maderas y varios, 257 Defensa 265 U. T. 5258 Avenida Coop. T. 602, Central. J. B. N. Frigerio. 1p

250 ROLLOS ALAMBRE púa [illegible] rollos alambre liso surtido, 4.000 metros tejido, postes varillas, torniquetes, [illegible] de acero, varias medidas, soga de cáñamo, bebederos, tanques, represas, carros aguateros, baldes volcadores, comederos, [illegible] de lapacho con y sin poste, por [illegible] y portadas tejido, [illegible] flejes 3|4 pulgadas, hilo coser, bolsas cuatro [illegible], básculas, cajas hierro, planchadas [illegible], bordalesas, llaves cocodrilo, [illegible] bisagras, [illegible] etc. [illegible]
HOY LUNES 31 a las [illegible] Comisión 10 o|o [illegible] J. B. N. Frigerio. 1p

ARTICULOS DE ALMACEN, sardinas, conservas españolas, ananás, leche condensada, pasas uva en cajones, 10 kilos [illegible] bolsas nueces chilenas, almendras, té surtido en cajas y paquetes, café tostado en grano Brasil y [illegible] azúcar en pan [illegible] blanca y rubia, yerba mate paranaguá y paraguaya, arroz varias clases, fideos en barricas y bolsas [illegible] porotos, pimientos, sardinas, anchoas, pimientos morrones, jabón amarillo, jamones [illegible] café tarros 1|4 kilo, aceites comestibles y oliva, galletitas inglesas, duraznos al natural, higos en [illegible], vino Mendoza en bordalesas, champagne, sidra, surtido en vinos Oporto, Málaga, espumante, Rioja, Medoc, cantidad en barricas surtidas y muchos otros artículos que no los detallo por su cantidad, en lotes a voluntad del comprador, en mi casa Defensa 257
HOY LUNES 31 a las 2 p. m. Seña 30 por ciento Comisión 10 o|o.—J. B. N. Frigerio. 1p

Mariano Salabert

MAÑANA MUEBLES A LAS 2 p. m. Buenos juegos de dormitorio modernos aplicaciones de bronce y otros en diversos estilos y clases Luis XV, Luis XIV, etc., comedores de roble ingleses, juegos de sala y de vestíbulo, buenas arañas para sala y comedor y adornos eléctricos, espejos, camas de bronce y hierro al laqué, escritorios americanos, bibliotecas, cajas de hierro, cuadros al óleo, sillas de vaqueta, roble y nogal, percheros, aparadores, roperos, guardarropas lavatorios, mesas de comedor, pedestales, colchones de lana y muchos muebles en juego y sueltos, bazar, tienda, etc.
Mañana MARTES 1.o, a las 2 de la tarde, en mi casa Victoria 654 al 56. 1p

Tomkinson y Cía.

Sarmiento 412. Buenos Aires

*JUDICIAL - MUEBLES, AN*tigüedades, estatuas de mármol y bronce tamaño natural, platina, cristalería, porcelana, cuadros y demás existencias que adornan la casa habitación, Santa Fe 3117.
EL MIERCOLES 2 de abril y subsiguientes a las 8.30 p. m Orden del juez doctor Padilla, secretaría Ferrari, en los autos doña Dolores M. de Casares, sus herederos. Comisión 10 o|o. Seña a satisfacción. En exhibición desde el 31. v2a

MIGOYA CALVETE & Cía.

Lima 1658 — Plaza Constitución

HOY
a las 2 1|2 p. m.
400 chapas de cinc de primer uso varias medidas

*TRANQUERAS, POSTES, va*rillas, tanques, represas, máquinas y herramientas para mecánicos, cocinas económicas, antisárnicos, comederos, bebederos, yerbas, tés, aceites de oliva y muchos otros artículos. Visiten nuestro local. 1p

Aduana de la Capital

OFICINA DE REMATES (galpón D) Dirección: pasando el puente de los diques sobre la calle Belgrano, o sea donde ésta comienza.
LOS DIAS 7 y 8 de abril, a la 1.30 p. m. por orden del señor administrador don Antonio Lozano se procederá a la venta de una importante cantidad de mercaderías en general provenientes de: comisos, rezagos, compras y averías. Las mercaderías se encuentran en exhibición. Seña 20 o|o. Sin comisión. Para más detalles al jefe. v7

B. GERTZENSTEIN

Martillero: J. B. SANDRO

MUEBLES
Pianos y objetos de arte

*HOY A LAS 8 DE LA NO*che en mi amplio salón, Corrientes 2536 al 44, remataré espléndido juego de dormitorio al laqué importado con tapiz y guarnición de bronce, otro id de caoba de 10 piezas, grandioso comedor de 15 piezas roble, regia araña de cristal, 15 luces, juego de hall, id de escritorio marroquín, cajas de hierro de 1 y 2 puertas, camas de bronce, escritorios de persiana y ministro, bibliotecas seccionales Thompson y de 3 cuerpos roble, estatuas, jarrones, bronces, mármoles, cristalerías, juegos de porcelana Limoges, id de plata para lavatorio, hermoso juego de sala dorado a fuego, otro de caoba, espejos, gobelinos, cortinados, cuadros, colchones, máquinas de escribir Remington, id de coser, bicicletas, surtido en dormitorios Luis XIV, XV y XVI, muebles sueltos guardarropas, aparadores, mesas, sillas sillones, [illegible] camas, bañaderas, baterías e infinidad de mercaderías en general.
HOY a las 8 p. m. Corrientes 2536|44. U. T. [illegible] Mitre 1p

Héctor M. Verona

*GRAN ALMACEN DE CO*mestibles y bebidas, por cambio de negocio calle Acevedo 1205, por orden de [illegible] dueño remataré
EL MIERCOLES 2 de abril a la 1 p. m. (pidan detalles completos) no se admiten [illegible] de remitentes. Más datos, Alvarez 1021 U. T. 187 Palermo. Nota: Los [illegible] tengan cuentas a cobrar se presentarán el día 4 de abril en el domicilio de su [illegible] o sea en el mismo local. v1

JUAN S. MAZZEI
JUDICIAL -- HOY
A LAS 3 P. M.
GRAN ZAPATERIA
BERNARDO DE IRIGOYEN 580
Calzados finos para hombre y señora v1a

M. Otero y Cía.

PELUQUERIA, CHILE 1794, anunciamos [illegible] MAÑANA a las 2 p. m. Regios muebles y cuanto existe, mañana detalles completos. 1p

CHOCOLATERIA, GARAY 1959, anunciada el 29, transferimos para el 4, por error de imprenta. Informes, Bolívar 431.—Otero y Cía. 1p